

# CDN@25 LA CONVENCION SOBRE LOS DERECHOS DEL NIÑO

Derechos de la niñez y la  
adolescencia en la  
República Bolivariana  
de Venezuela:  
25 años después



G-20000024-4

G-20004554-0

# Presentación

El Instituto Nacional de Estadísticas (INE), ente adscrito al Ministerio del Poder Popular para la Planificación, de conformidad con lo establecido en la Ley de la Función Pública de Estadística y en alianza con el Fondo de las Naciones Unidas para la Infancia (UNICEF), presenta el boletín Derechos de la Niñez y la Adolescencia en la República Bolivariana de Venezuela: 25 Años Después, el cual contiene información sobre los avances y desafíos en el cumplimiento de los derechos de niñas, niños y adolescentes, cuando se cumplen 25 años de la aprobación de la Convención sobre los Derechos del Niño.

Hace 25 años, el 20 de noviembre de 1989, la Asamblea General de las Naciones Unidas aprobó por unanimidad la Convención sobre los Derechos del Niño - tratado internacional ratificado por 194 países – la cual marcó el inicio de una nueva era que reconoce a niñas, niños y adolescentes como sujetos de derechos. La República Bolivariana de Venezuela la ratificó el 13 de septiembre de 1990, siendo esta la base sobre cual se desarrolló la Ley Orgánica para la Protección de Niños, Niñas y Adolescentes (LOPNNA).

El INE, se une a la celebración de este 25 aniversario, destacando que el Gobierno Bolivariano, a través de sus distintas misiones sociales, institutos y alianzas con organismos internacionales como el UNICEF, sigue trabajando arduamente en la garantía de los derechos de niñas, niños y adolescentes, así como en el cumplimiento de los Objetivos de Desarrollo del Milenio (ODM), cuando seis de estos ocho objetivos están directamente dirigidos a este grupo de población.

En esta edición encontrará información oficial para el seguimiento de los derechos de niñas, niños y adolescentes, relativos a la composición de la población, nacimientos, fecundidad, reconocimiento étnico, pobreza, vivienda y servicios, educación, salud, nutrición y protección. Además, se presentan indicadores de contexto que muestran los avances del país en materia social.

Los indicadores son presentados en agregados nacionales y por entidades federales, y se sustentan en fuentes oficiales del INE tales como: Censos de Población y Vivienda; Estadísticas Vitales y Encuestas a Hogares, así como las estadísticas oficiales de otros órganos del Sistema Estadístico Nacional como son: el Ministerio del Poder Popular para la Educación; el Ministerio del Poder Popular para la Salud; el Ministerio del Poder Popular para la Alimentación; y el Ministerio del Poder Popular para la Planificación mediante el Sistema de Indicadores Sociales de Venezuela (SISOV).

Entre los indicadores más relevantes que encontrará en este boletín cabe destacar:

para 2013, el 79,6% de las niñas y niños que nacen en centros de salud públicos o privados donde funcione una unidad hospitalaria de registro civil, salen registrados y con acta de nacimiento;

entre 1990 y 2010, la tasa de mortalidad en menores de 5 años (por mil nacidos vivos), se redujo en 44%, al pasar de 31,3% en 1990 a 17,5% en 2010; y

la matrícula neta de educación inicial aumentó de 37,5% en 1990 a 73,5% en 2014, con lo cual se logró un incremento del 96% entre estos años.

El INE y UNICEF ponen esta publicación a disposición de las instituciones del Estado y público en general, esperando sea de gran utilidad para el diseño, implementación y seguimiento de planes, programas y políticas de desarrollo a nivel nacional, estatal y local a favor de la niñez y adolescencia, como invitación a que renovemos nuestros compromisos con la Convención y unidos transformemos las palabras de la Convención y la LOPNNA en acciones que generen cambios positivos en la vida de niñas, niños y adolescentes venezolanos .

Elías Eljuri  
Presidente del INE

Kiyomi Kawaguchi  
Representante de UNICEF

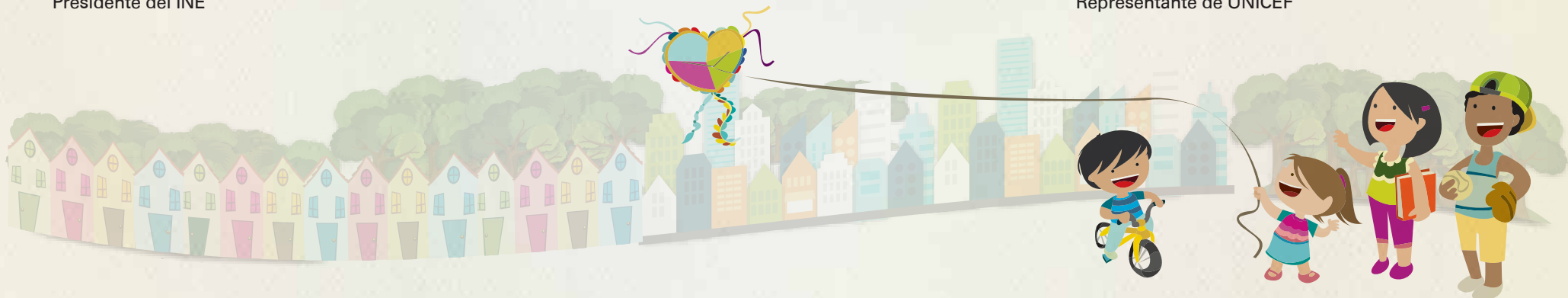

# 1 Derecho a la VIDA

| INDICADORES  | EN 1990 | EN 2010 | CAMBIOS             |
|--|---------|---------|---------------------|
| Tasa de mortalidad menores de 5 años (por mil nacidos vivos) | 31.3    | 17.5    | Reducción del 44.0% |
| Tasa de mortalidad infantil < 1 año (por mil nacidos vivos)  | 25.8    | 15.1    | Reducción del 41.5% |
| Tasa de mortalidad neonatal (por mil nacidos vivos)          | 14.0    | 10.8    | Reducción del 22.9% |

**FUENTE:** Datos oficiales del Ministerio del Poder Popular para la Salud, MPPS, y cálculos por la Dirección de Información Social y Estadística, DISE, del mismo y la Coordinación de Estadísticas Vitales del Instituto Nacional de Estadística, INE, con base en las proyecciones de población referidas a los Censos 1990- 2001

La mortalidad en los niños y niñas menores de cinco años disminuyó significativamente entre 1990 y 2010. En este último año analizado, el Distrito Capital es la entidad que muestra las tasas más bajas, seguido por Miranda, Aragua, Vargas y Lara, mientras que entidades con alta proporción de población indígena como Amazonas y Delta Amacuro, así como entidades principalmente llaneras como Barinas, Apure y Cojedes, aún reflejan desafíos. Un reto es la reducción de la mortalidad neonatal, que representa el 71.5% de las muertes de niños y niñas menores de un año y el 62% de las muertes de menores de cinco años, por lo cual ha sido identificada como una prioridad nacional en el Plan de la Patria 2013-2019. Otro desafío es la reducción de la mortalidad entre niños, niñas y adolescentes de 5 a 19 años, debido principalmente a los accidentes y a los homicidios que juntos representan el 44.7% de las muertes en este grupo de población. Se evidencian patrones vinculados al rol de género ya que las muertes ocasionadas por razones externas son bastante más comunes entre los hombres.

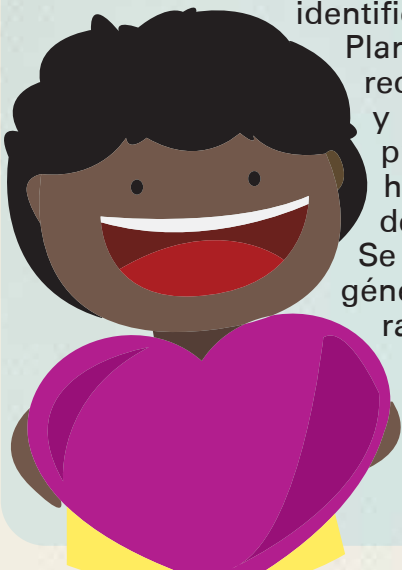

## VENEZUELA TASAS DE MORTALIDAD NEONATAL, POSTNEONATAL, INFANTIL, Y MENORES DE CINCO AÑOS POR MIL NACIDOS VIVOS, SEGÚN ENTIDAD FEDERAL. AÑO 2010

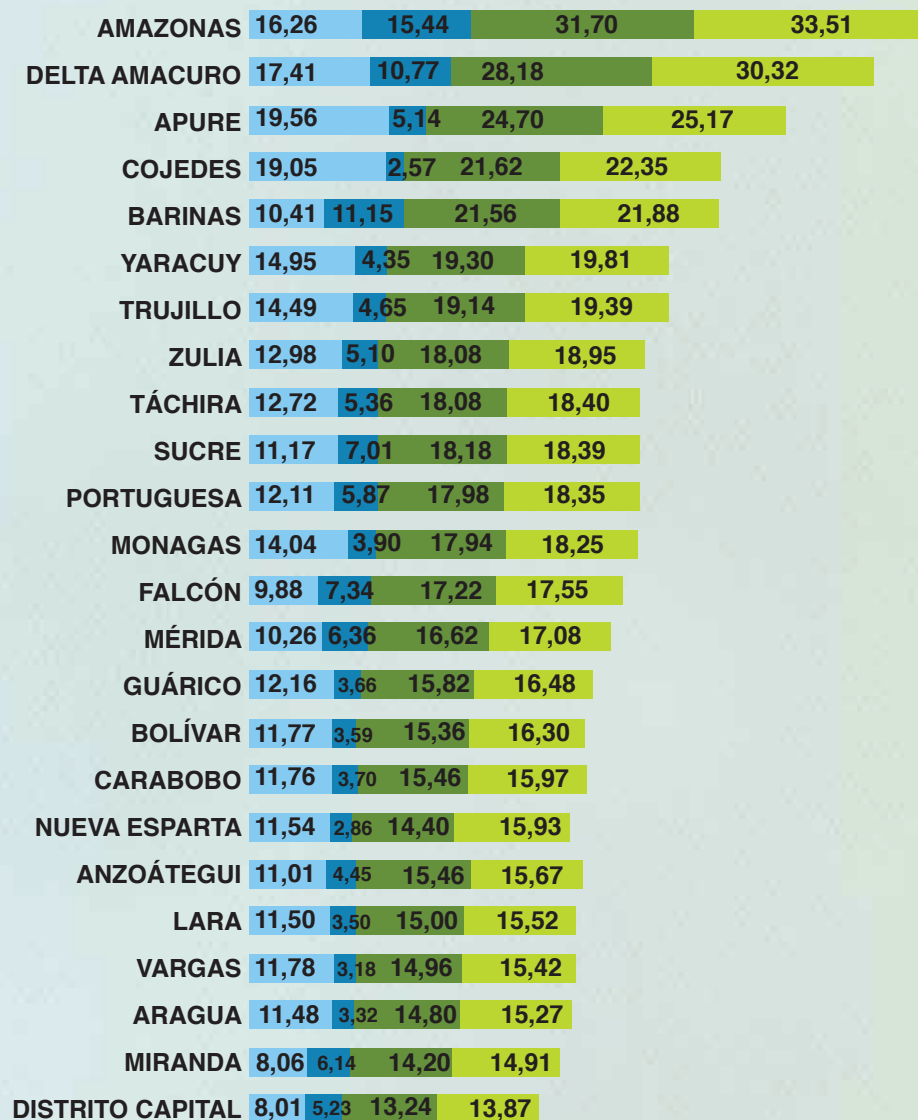

■ Neonatal ■ Postneonatal ■ Menores de 1 año ■ Menores de 5 años

# 2

## Derecho a la IDENTIDAD

| INDICADORES   | EN 1990 | EN 2010 | CAMBIOS              |
|---|---------|---------|----------------------|
| Niños y niñas registrados oportunamente antes de cumplir los tres meses de nacidos (porcentaje) | 46.6    | 74.8    | Incremento del 60.5% |

La oportunidad de registro se corresponde con el derecho que tienen los niños y niñas a la identidad desde el nacimiento. El porcentaje de registro oportuno se ha incrementado considerablemente en estos años, siendo Nueva Esparta la entidad con el más alto porcentaje de oportunidad, mientras que Amazonas aún presenta dificultades ya que el indicador no llega a 50%. No se evidencian diferencias significativas vinculadas al género. El principal desafío es reducir las brechas que aún persisten entre las diferentes entidades federales del país, especialmente en aquellas donde se concentra el 87% de la población indígena del país (Amazonas, Delta Amacuro, Apure, Bolívar y Zulia), con el fin de alcanzar la universalización del registro oportuno de los nacimientos.

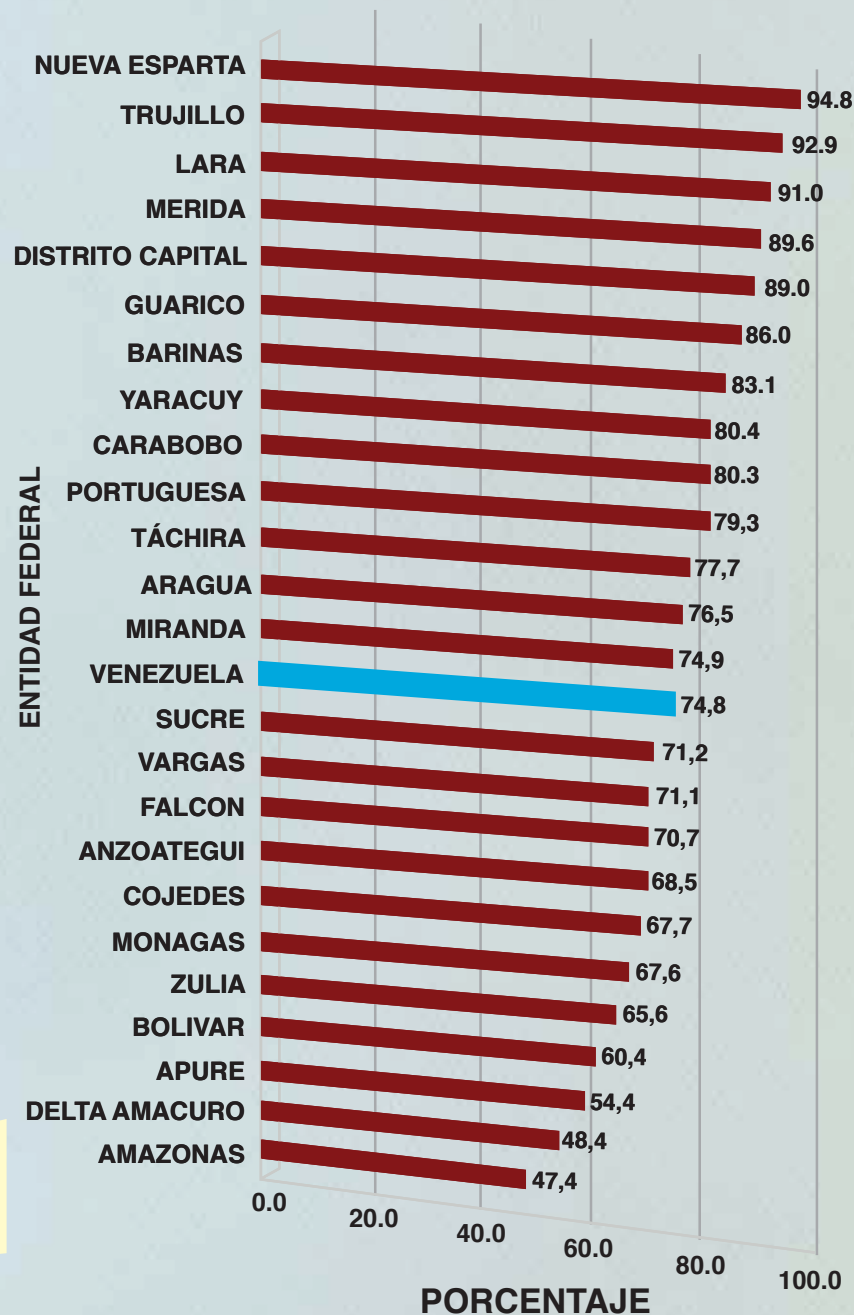

| INDICADORES  | EN 1990 | EN 2010 | CAMBIOS              |
|--|---------|---------|----------------------|
| Hogares en situación de pobreza (porcentaje)*                              | 28.2    | 21.6    | Reducción del 23.4%  |
| Hogares en situación de pobreza extrema (porcentaje)*                      | 9.7     | 6.3     | Reducción del 35.1%  |
| Niños, niñas y adolescentes en situación de pobreza extrema (porcentaje)** | 19.3    | 13.0    | Reducción del 32.6%  |
| Viviendas con acceso a agua potable (porcentaje)***                        | 89.8    | 90.5    | Incremento del 1%    |
| Viviendas con acceso adecuado a saneamiento (porcentaje)***                | 79.2    | 91.8    | Incremento del 15.9% |

**NOTAS:**

\* En la columna de 1990 los datos reportados corresponden a 1997 y en la columna de 2014 corresponden a 2012. No incluye viviendas colectivas o de otro tipo.

\*\* En la columna de 1990 los datos reportados corresponden a 2001 y en la columna de 2014 corresponden a 2011. No incluye viviendas colectivas o de otro tipo.

\*\*\* En la columna de 2014 los datos reportados corresponden a 2011. Se consideró como agua potable, el abastecimiento por acueducto o tubería, camión cisterna y pila pública. Se consideró como saneamiento adecuado, poceta conectada a cloaca y poceta conectada a pozo séptico.

**FUENTE:** Datos oficiales del Instituto Nacional de Estadística. EHM (hogares en situación de pobreza) y Censos de Población y Vivienda (niños, niñas y adolescentes en pobreza extrema, viviendas con acceso a agua potable y saneamiento adecuado).

Desde 1990 hasta la actualidad, 2.7 millones de personas salieron de la pobreza extrema. Del total de personas que aún viven en situación de pobreza, 3.3 millones son niños, niñas y adolescentes (44%) y de estos, 1.1 millones están en pobreza extrema. Se observan brechas según territorios y grupos étnicos que son desafíos para el país. Los estados y municipios con altos porcentajes de población indígena, afrodescendiente y áreas rurales, son los más afectados por esta situación. No se evidencian diferencias significativas por grupos de edad o género entre la población de niños, niñas y adolescentes. Por otro lado, el porcentaje de viviendas que se abastecen de agua potable ha mejorado en los últimos 25 años. Solo en 6 entidades federales del país este porcentaje es inferior al 80%. En el caso de Amazonas donde solo 44% de las viviendas se abastecen de agua por tubería, camión o pila pública, cabe destacar que una alta proporción utiliza recursos hídricos propios de la entidad como ríos, caños o quebradas. El porcentaje de viviendas con saneamiento adecuado a nivel nacional aumentó casi 13 puntos entre 1990 y 2011. Los principales desafíos son: a) seguir avanzando en la reducción de la pobreza, especialmente entre los niños, niñas y adolescentes, y en aquellas entidades federales con índices más altos; b) reducir las brechas territoriales en el acceso a agua potable y a saneamiento adecuado, especialmente en aquellas entidades del país donde existe una proporción importante de población indígena.



**VENEZUELA**  
PORCENTAJE DE NIÑOS, NIÑAS Y ADOLESCENTES  
EN CONDICIÓN DE POBREZA EXTREMA,  
SEGÚN ENTIDAD FEDERAL. CENSO 2011

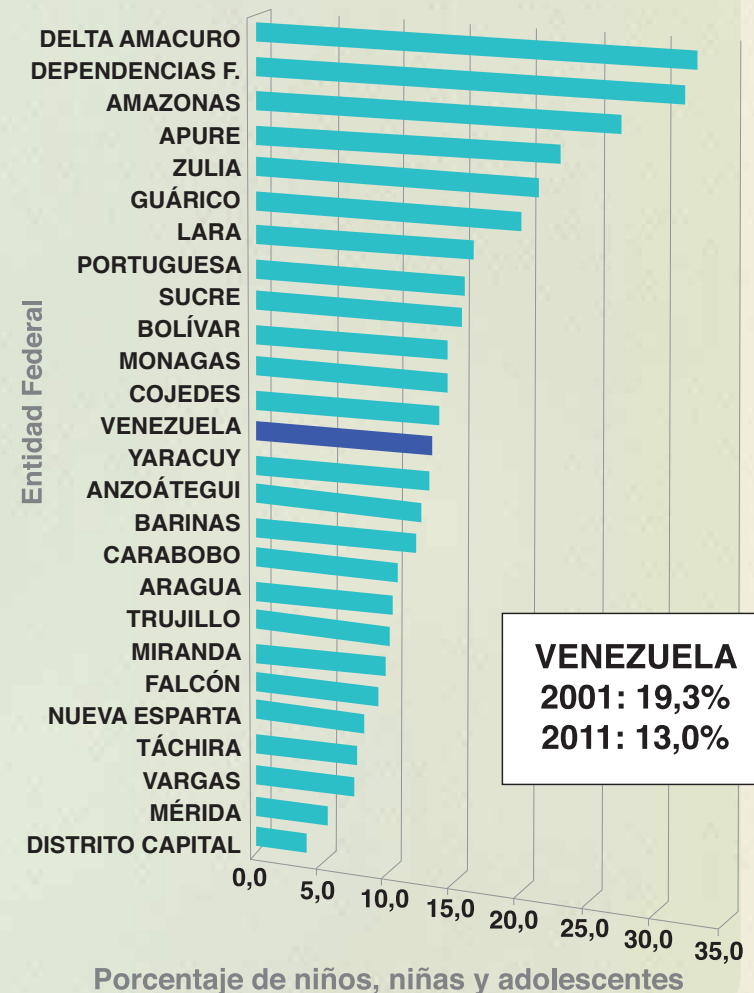

| INDICADORES   | EN 1990 | EN 2010 | CAMBIOS             |
|---|---------|---------|---------------------|
| Tasa de fecundidad adolescente (por mil mujeres entre 15 y 19 años) | 92.7    | 91.8    | Reducción del 0.9%  |
| Nacimientos de madres adolescentes (porcentaje)*                    | 20.4    | 22.2    | Incremento del 8.8% |

**NOTAS:**

\* En la columna de 1990 los datos reportados corresponde a 2000 y en la columna de 2014 corresponden a 2012.

**FUENTE:** Para fecundidad y nacimientos, la fuente es el Instituto Nacional de Estadística. Estadísticas vitales

La tasa de fecundidad adolescente (15 a 19 años) se mantuvo prácticamente invariable entre estos años, mostrando una leve reducción menor al 1%. Por su parte, el porcentaje de nacimientos de madres adolescentes se incrementó entre 2000 y 2012. Aunque hay que resaltar que los avances en materia del registro civil de nacimientos permiten que actualmente estos se registren de manera más oportuna, lo que implica que no necesariamente están ocurriendo más nacimientos, sino que estos se están registrando a tiempo. Llama la atención la conducta reproductiva de las adolescentes en los estados Apure, Cojedes, Guárico, Portuguesa y Barinas donde la tasa de fecundidad supera en casi 30 puntos al promedio nacional y se registran los más altos porcentajes de nacimientos con madres entre los 15 y 19 años de edad (más de 26%). El país ha priorizado la prevención y atención del embarazo adolescente dentro del Plan de la Patria 2013-2019, así como la reducción de la mortalidad materna. Estos sin duda son dos de los principales desafíos para los próximos años.



VENEZUELA  
PORCENTAJE DE NACIMIENTOS REGISTRADOS DE MUJERES DE 15 A 19 AÑOS, SEGÚN ENTIDAD FEDERAL DE RESIDENCIA DE LA MADRE. AÑO 2012

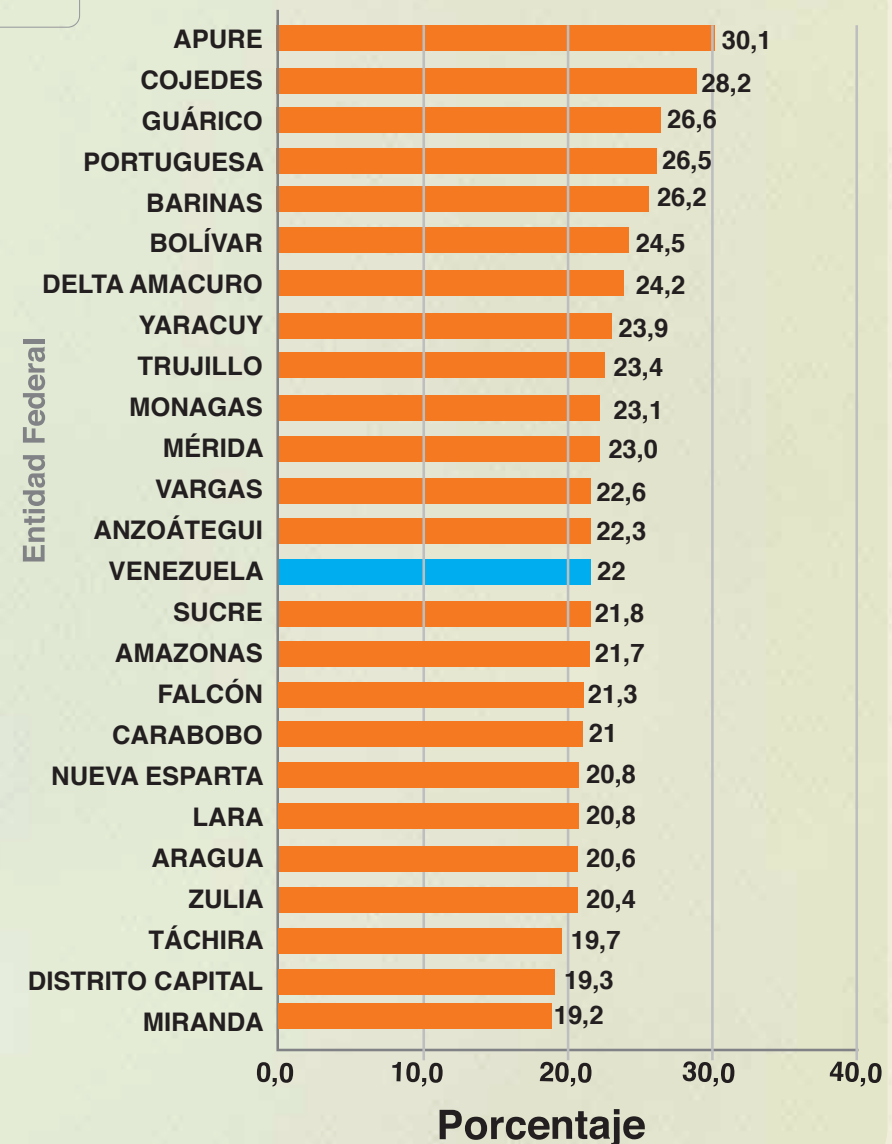

# 5

## Derecho a la SALUD

| INDICADORES  | EN 1990 | EN 2010 | CAMBIOS              |
|--|---------|---------|----------------------|
| Cobertura de vacunación Antipolio en menores de 1 año (porcentaje)                   | 71.5    | 73.0    | Incremento del 2.1%  |
| Cobertura de vacunación Triple (DPT + Pentavalente) en menores de 1 año (porcentaje) | 62.7    | 77.9    | Incremento del 24.2% |
| Cobertura de vacunación BCG en menores de 1 año (porcentaje)                         | 82.0    | 95.5    | Incremento del 14.1% |

### FUENTES:

-Ministerio del Poder Popular para la Salud. Anuario PAI 1962 - 2009  
 -Ministerio del Poder Popular para la Salud. Informe final de coberturas, 2011

Se observan mejoras importantes en las coberturas de inmunizaciones de niños y niñas menores de un año. A pesar de estos avances, el 56% de los niños y niñas menores de un año de edad habitan en municipios donde la cobertura de las vacunas clave para este grupo de edad no alcanza el 80%. Entidades federales predominantemente indígenas como Amazonas y Delta Amacuro muestran cifras de cobertura muy inferiores a otras entidades del país seguidas por entidades menos urbanas. El principal desafío es reducir estas brechas territoriales de cobertura de inmunizaciones.



Venezuela  
 Porcentaje de cobertura de vacunación en BCG, Triple y Antipolio, según Entidades Federales. Año 2011

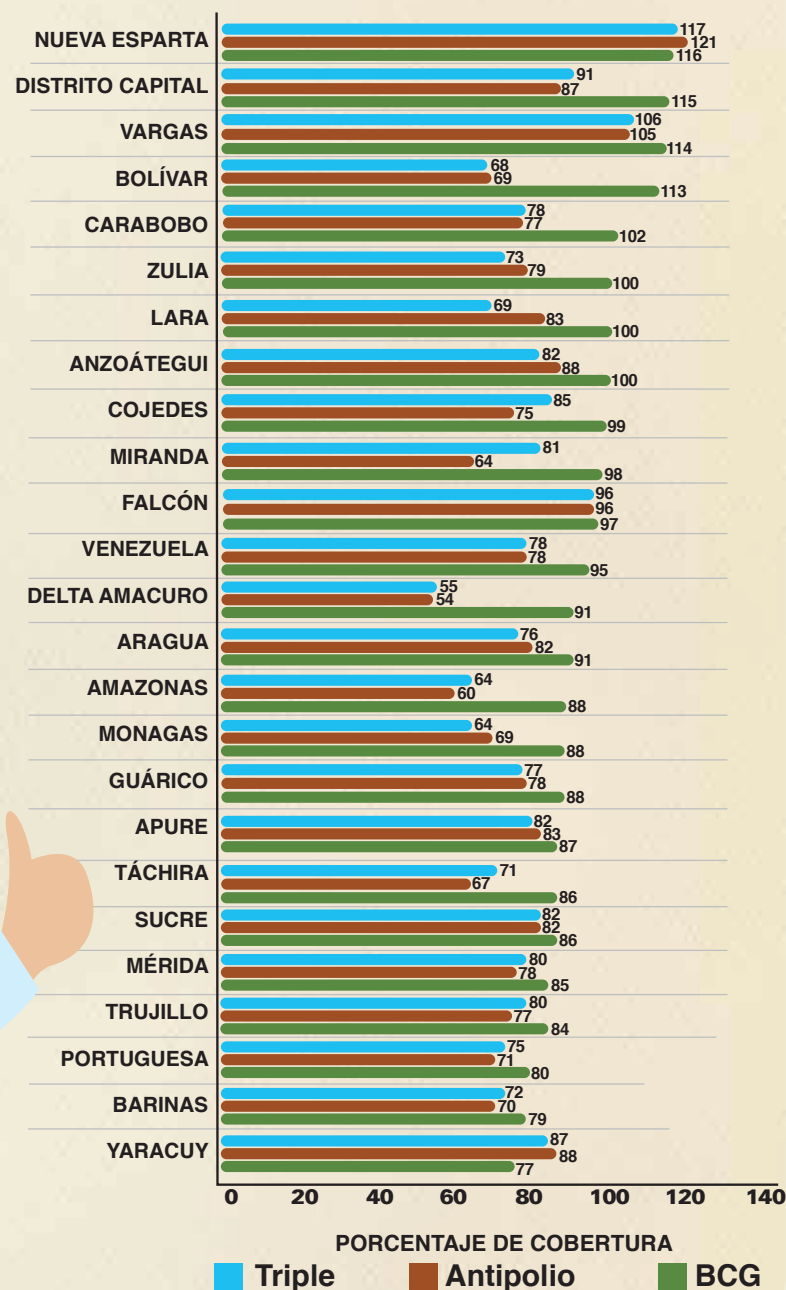

FUENTE: Ministerio del Poder Popular para la Salud

| INDICADORES   | EN 1990 | EN 2014 | CAMBIOS               |
|---|---------|---------|-----------------------|
| Nacidos vivos con bajo peso al nacer (porcentaje)*                                  | 9.0     | 8.6     | Reducción del 4.4%    |
| Niños y niñas menores de 5 años con déficit de peso para la edad (porcentaje)**     | 7.7     | 2.9     | Reducción del 62.3%   |
| Talla de los niños y niñas a los 7 años de edad (centímetros)**                     | 118.9   | 121.7   | Incremento del 2.4%   |
| Lactancia materna exclusiva durante los primeros seis meses de vida (porcentaje)*** | 7.0     | 27.9    | Incremento del 298.6% |

**NOTAS:**

\* En la columna de 1990 los datos reportados corresponde a 1999 y en la columna de 2014 corresponden a 2011

\*\*En la columna de 2014 los datos reportados corresponden a 2012.

\*\*\*En la columna de 2014 los datos reportados corresponden a 2006-2008.

**FUENTE:**

Ministerio del Poder Popular para la Alimentación – Instituto Nacional de Nutrición, 1990-2011

Ministerio del Poder Popular para la Planificación - Sistema de Indicadores Sociales de Venezuela (SISOV)

Se observan notables avances en todos los indicadores relacionados con la nutrición de niños y niñas. Cabe destacar el avance mostrado en el aumento de la tasa de lactancia materna exclusiva, la cual se incrementó en un 298.6% entre 1990 y 2008. Sin embargo, existen algunos desafíos importantes para los próximos años. En el Plan de la Patria 2013-2019, el país ha priorizado el incremento de la lactancia materna exclusiva hasta el 70%, así como la reducción del sobrepeso y la obesidad en niños y niñas menores de 12 años.





# 7

## Derecho a la EDUCACIÓN



| INDICADORES   | EN 1990 | EN 2014 | CAMBIOS              |
|---|---------|---------|----------------------|
| Matrícula neta educación inicial (porcentaje)*                        | 37.5    | 73.5    | Incremento del 96%   |
| Matrícula neta educación primaria (porcentaje)*                       | 90.3    | 92.2    | Incremento del 2.1%  |
| Matrícula neta educación media (Porcentaje)*                          | 44.8    | 75.3    | Incremento del 68.1% |
| Asistencia escolar de niños y niñas entre 3 y 6 años (Porcentaje)**   | 62.0    | 65.7    | Incremento del 6%    |
| Asistencia escolar de niños y niñas entre 7 y 12 años (Porcentaje)**  | 89.5    | 95.4    | Incremento del 6.6%  |
| Asistencia escolar de niños y niñas entre 13 y 17 años (Porcentaje)** | 67.5    | 81.8    | Incremento del 21.2% |
| Deserción escolar en educación primaria (porcentaje)***               | 3.8     | 0.0     | Reducción del 100%   |
| Deserción escolar en educación media (porcentaje)***                  | 18.8    | 7.8     | Reducción del 58.5%  |

**NOTAS:** \* En la columna de 1990 los datos reportados corresponden al período escolar 1990-1991 y en la columna de 2014 corresponden al período escolar 2012-2013

\*\*En la columna de 2014 los datos reportados corresponden a 2011. Para el cálculo de la asistencia escolar en 1990, se excluyó a la población no declarada.

\*\*\*En la columna de 2014 los datos reportados corresponden al período escolar 2011-2012.

**FUENTE:** Ministerio del Poder Popular para la Educación. Estadísticas educativas (matrícula y deserción escolar) Instituto Nacional de Estadística, INE. Censo Nacional de Población y Vivienda, 2011 (asistencia escolar)

Los indicadores revelan importantes avances hacia la universalización de la educación en todos sus niveles y modalidades. No obstante, aún queda un 14.3% (1,3 millones) de los niños, niñas y adolescentes en edad escolar (3 a 17 años) que no asiste a la escuela, especialmente en los niveles de educación inicial y media. Características vinculadas con el género, la presencia de diversidad funcional, la etnia, la situación de pobreza y el ámbito de residencia afectan de manera significativa los indicadores de asistencia escolar. El principal desafío es reducir estas brechas y asegurar la inclusión de todos los niños, niñas y adolescentes en el sistema educativo. Esta es una prioridad presente en el Plan de la Patria 2013-2019.

VENEZUELA  
ASISTENCIA A ALGÚN CENTRO EDUCATIVO POR GRUPOS DE EDAD ESCOLAR  
SEGÚN ENTIDAD FEDERAL. AÑO 2011

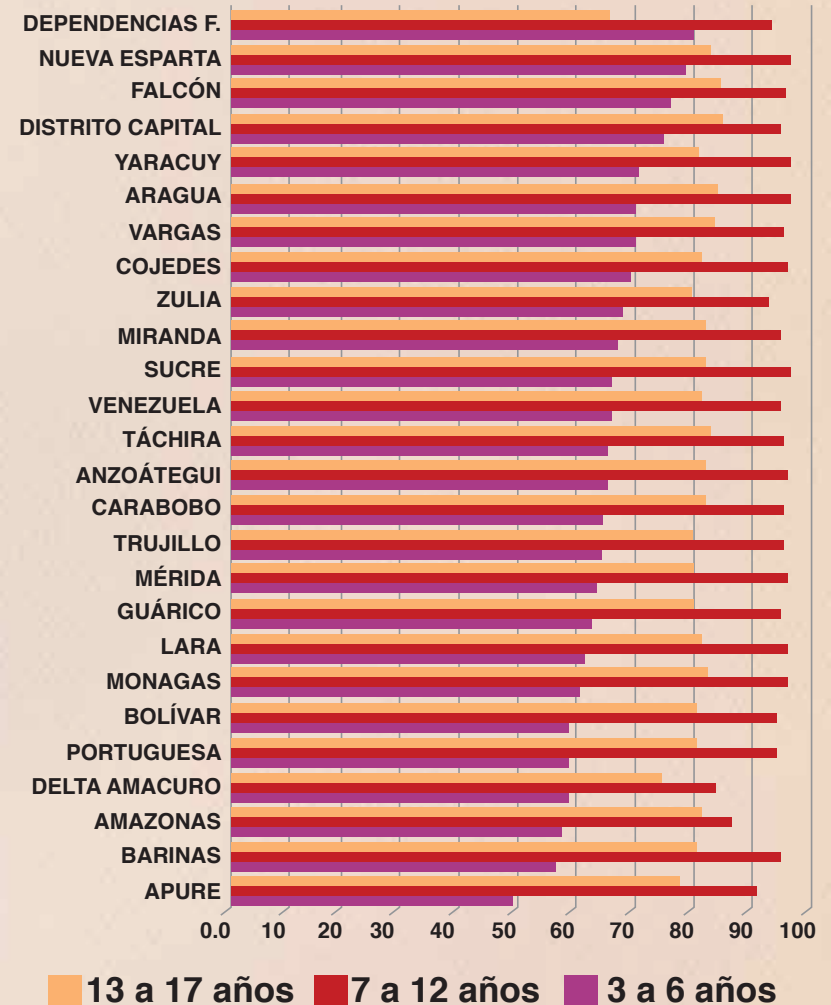

| INDICADORES   | EN 1990 | EN 2014 | CAMBIOS              |
|---|---------|---------|----------------------|
| Muertes de niños y niñas entre 0 y 9 años de edad por causas externas (número)*                 | 1.265   | 1.078   | Reducción del 14.8%  |
| Muertes de niños, niñas y adolescentes entre 10 y 19 años de edad por causas externas (número)* | 2.247   | 4.163   | Incremento del 85.3% |

**NOTAS:** \* En la columna de 1990 los datos reportados corresponden a 1997 y en la columna de 2014 corresponden a 2011. En las causas externas se consideran las muertes debidas a: accidentes de transporte, otros traumatismos accidentales, suicidios, homicidios, eventos de intención no determinada e intervenciones legales.

**FUENTE:**

Ministerio del Poder Popular para la Salud. Anuarios de Mortalidad 1997 y 2011

El Plan de la Patria da prioridad a la reducción de la violencia y a la construcción de una cultura de paz y convivencia solidaria, concentrando los esfuerzos en 79 de los 335 municipios del país donde se han observado los mayores índices de violencia a nivel nacional. La Ley Orgánica para la Protección de Niños, Niñas y Adolescentes (LOPNNA), en su artículo 32 (Derecho a la integridad personal) en su párrafo segundo menciona explícitamente que "El Estado, las familias y la sociedad deben proteger a todos los niños, niñas y adolescentes contra cualquier forma de explotación, maltrato, torturas, abusos o negligencias que afecten su integridad personal". Las muertes por causas externas son asociadas con la vulneración de la integridad física de niños, niñas y adolescentes ya que, en los niños y niñas más pequeños, éstas muertes son las consecuencias últimas y más graves de prácticas como el maltrato y la negligencia, y en los y las adolescentes son consecuencia de prácticas violentas como las agresiones físicas, la negligencia y las limitaciones para la resolución pacífica de conflictos. Las muertes de niños y niñas por causas externas se han disminuido entre 1997 y 2011 y están principalmente vinculadas con accidentes de todo tipo (81.6%). Mientras, entre adolescentes y jóvenes, las muertes por causas externas han sufrido un incremento, estando principalmente vinculadas con los homicidios (36.8%), seguidas de los eventos de intención no determinada (35.8%). Destacan Zulia y Carabobo como las entidades federales con mayor número de casos en contraste con entidades como Amazonas y Delta Amacuro con la menor cantidad. Son los niños, adolescentes y jóvenes hombres los más afectados, representando el 83% del total de estas muertes a nivel nacional. A pesar de los diversos esfuerzos nacionales, la información existente aún no permite conocer, de forma confiable y periódica, sobre las situaciones de violencia que viven los niños, niñas y adolescentes en los entornos de familia, escuela, comunidad e instituciones. Por tanto, es un desafío el fortalecimiento de los sistemas estadísticos para el seguimiento del derecho a la protección contra toda forma de violencia, explotación y abuso contra niños, niñas y adolescentes.

VENEZUELA  
MUERTES POR CAUSAS EXTERNAS\* ENTRE LA POBLACIÓN EN EDADES DE 0 A 24 AÑOS, SEGÚN ENTIDAD FEDERAL. AÑO 2011

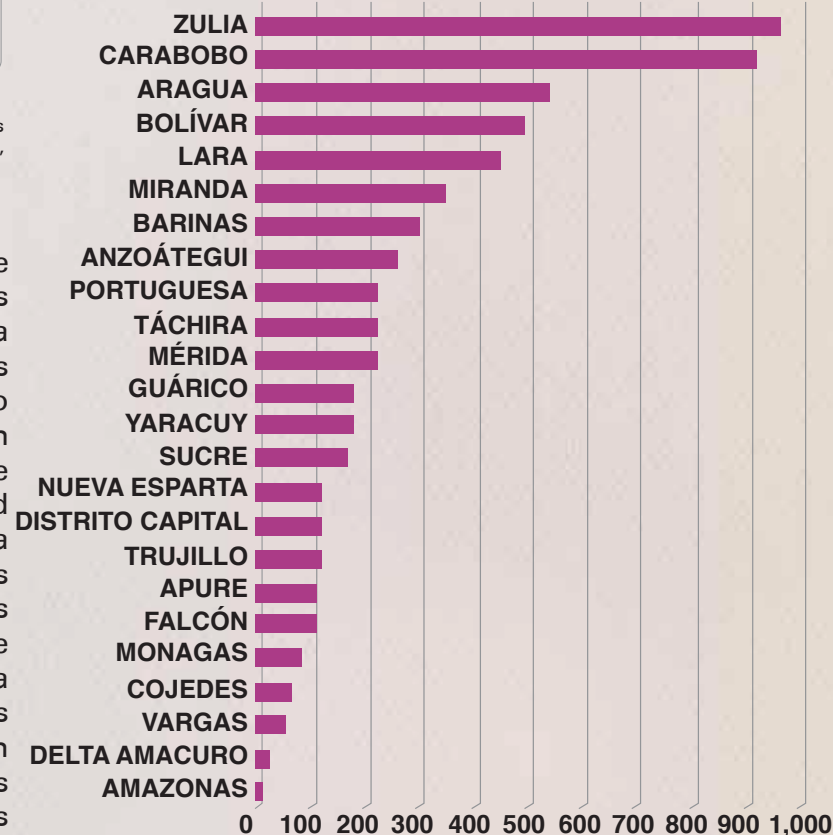

**FUENTE:** Ministerio del Poder Popular para la Salud



# 9 INDICADORES DE CONTEXTO

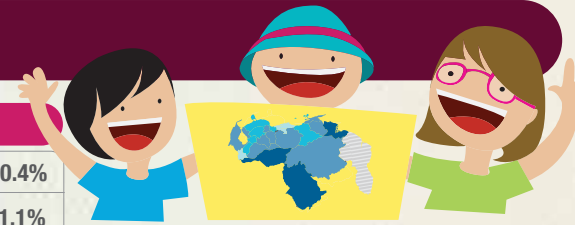

| INDICADORES   | EN 1990          | EN 2014          | CAMBIOS               |
|---|------------------|------------------|-----------------------|
| Crecimiento de la población (total)*  | 18.105.265       | 27.227.930       | Incremento del 50.4%  |
| Niños, niñas y adolescentes (total y porcentaje)*                                       | 9.034.790 (49.9) | 8.937.456 (32.8) | Reducción del 1.1%    |
| Niños y niñas (total y porcentaje)*   | 6.180.627 (68.4) | 5.874.924 (65.7) | Reducción del 4.9%    |
| Adolescentes (total y porcentaje)*  | 2.854.163 (31.6) | 3.062.532 (34.3) | Incremento del 7.3%   |
| Niños, niñas y adolescentes indígenas (total y porcentaje)**                            | 244.213 (2.6)    | 316.862 (3.6)    | Incremento del 29.8%  |
| Niños, niñas y adolescentes afrodescendientes y negros o negras (total y porcentaje)*** | --               | 216.698 (2.6)    | --                    |
| Inversión social con relación al PIB (porcentaje)****                                   | 10.3             | 21.1             | Incremento del 104.9% |
| Desarrollo humano de la población (Índice de Desarrollo Humano)*****                    | 0.683            | 0.8415           | Incremento del 23.2%  |
| Distribución del ingreso (Índice de GINI)*****  | 0.4874           | 0.398            | Reducción del 17.1%   |

#### NOTAS:

\* En la columna de 1990 los datos reportados corresponden a 1991 y en la columna de 2014 corresponden a 2011. Los datos corresponden a la población censada en ambos años de referencia.

\*\* En la columna de 1990 los datos reportados corresponden a 2001 y en la columna de 2014 corresponden a 2011. Los datos corresponden al total de niños, niñas y adolescentes nacidos en Venezuela que fueron censados en ambos años de referencia.

\*\*\* En la columna de 1990 no hay datos porque esta información no existía hasta el censo de 2011. En la columna de 2014 los datos reportados corresponden a 2011.

\*\*\*\* En la columna de 2014 los datos reportados corresponden a 2012.

\*\*\*\*\* En la columna de 2014 los datos reportados corresponden a 2013

\*\*\*\*\* En la columna de 1990 los datos reportados corresponden a 1997 y en la columna de 2014 corresponden a 2013.

FUENTES: Instituto Nacional de Estadística, INE.  
Ministerio del Poder Popular para la Planificación - Sistema de Indicadores Sociales de Venezuela (SISOV). (Inversión social)

VENEZUELA - POBLACIÓN TOTAL CENSADA - CENSOS 1873 2011

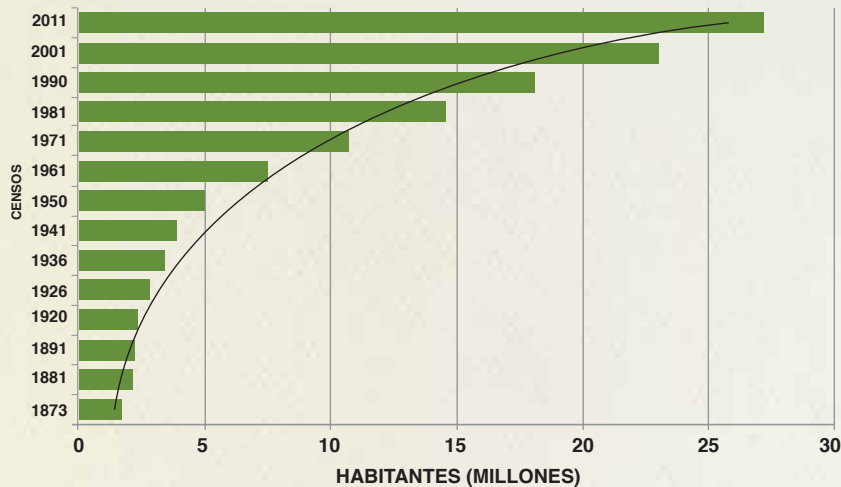

FUENTES: Instituto Nacional de Estadística, INE

VENEZUELA  
TOTAL DE NIÑOS, NIÑAS Y ADOLESCENTES  
AUTORECONOCIDOS COMO INDÍGENAS, SEGÚN SEXO  
CENSOS 2001 - 2011

| SEXO          | CENSO   |       |         |       |
|---------------|---------|-------|---------|-------|
|               | 2001    |       | 2011    |       |
|               | ABS.    | REL.  | ABS.    | REL.  |
| <b>TOTAL</b>  | 244.213 | 100.0 | 316.862 | 100.0 |
| <b>HOMBRE</b> | 123.571 | 50.6  | 161.829 | 51.1  |
| <b>MUJER</b>  | 120.642 | 49.4  | 155.033 | 48.9  |

FUENTE: Instituto Nacional de Estadística, INE

VENEZUELA  
NIÑOS, NIÑAS Y ADOLESCENTES, POR SEXO, SEGÚN  
RECONOCIMIENTO ÉTNICO\*  
CENSO 2011

| RECONOCIMIENTO ÉTNICO | SEXO      |       |           |           |
|-----------------------|-----------|-------|-----------|-----------|
|                       | TOTAL     | %     | HOMBRE    | MUJER     |
| <b>TOTAL</b>          | 8.565.124 | 100.0 | 4.398.914 | 4.166.210 |
| Negra / Negro         | 177.127   | 2.1   | 104.685   | 72.442    |
| Afrodescendiente      | 39.571    | 0.5   | 20.885    | 18.686    |
| Morena / Moreno       | 4.430.390 | 51.7  | 2.333.393 | 2.096.997 |
| Blanca / Blanco       | 3.835.396 | 44.8  | 1.899.739 | 1.935.657 |
| Otro                  | 82.640    | 1.0   | 40.212    | 42.428    |

FUENTE: Instituto Nacional de Estadística, INE

NOTA: \* Se excluye a la población que se autoreconoció como indígena, así como aquella que no declaró.

En el XIV Censo Nacional de Población y Vivienda 2011, el empadronamiento de la población residente en Comunidades Indígenas se realizó de manera conjunta al de la población general mediante un solo cuestionario y un solo operativo censal. A partir de lo anterior puede señalarse que el porcentaje de niños, niñas y adolescentes nacidos en Venezuela y que se autoreconocieron como indígenas fue 3,6% de los cuales 51% son hombres y 49% son mujeres.

Por primera vez en la historia censal nacional, en el XIV Censo Nacional de Población y Vivienda 2011, se recolectó información sobre reconocimiento afrodescendiente. A partir de lo anterior puede señalarse que el porcentaje de niños, niñas y adolescentes que se autoreconocieron como afrodescendientes fue 0.5% y como negros o negras fue 2.1%.

Desde 1873 hasta 2011, la población ha crecido de manera sostenida. Sin embargo el ritmo de crecimiento es cada vez menos acelerado. El aumento de la población en las últimas 2 décadas puede estimarse en unos 9 millones de personas, con una tasa de crecimiento geométrico de 2% y un 50.4% de crecimiento relativo.

VENEZUELA  
PIRÁMIDES DE POBLACIÓN  
CENSOS 1990 - 2011

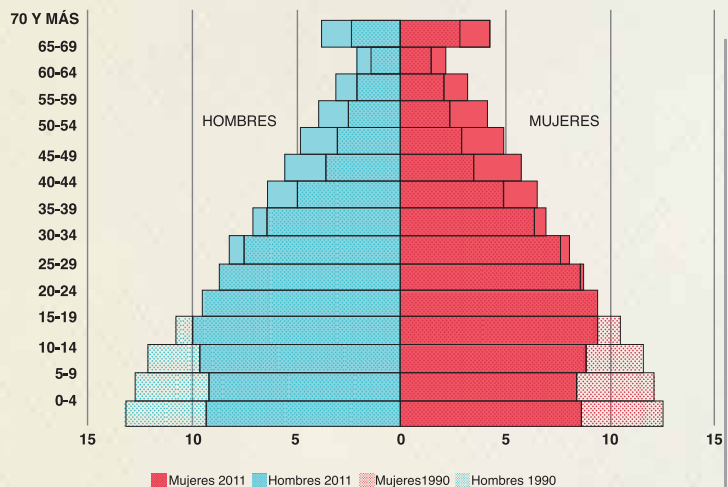

FUENTE: Instituto Nacional de Estadística, INE

Los cambios en las pirámides de población evidencian la transición demográfica en el país, con una base más reducida en 2011 propia de una menor natalidad, una rectangularización propia de los cambios en el peso relativo de los grupos de edad (aumento del grupo 15-64 años) y una cima abultada que denota el envejecimiento de la población.

Venezuela  
Comportamiento del Coeficiente GINI  
serie 1997 - 2012

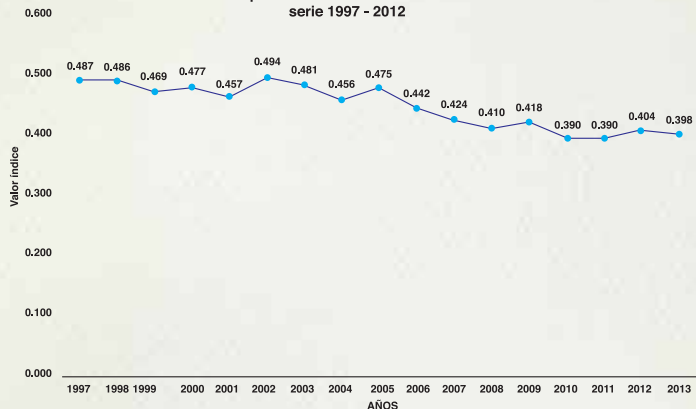

FUENTE: Instituto Nacional de Estadística, INE

El Coeficiente de GINI es el indicador mayormente utilizado para medir la distribución del ingreso. Sus valores van de 0 a 1, donde 0 se corresponde con la igualdad perfecta (todos tienen los mismos ingresos) y 1 se corresponde con la desigualdad total en la distribución del ingreso. Entre 1997 y 2013, este indicador se redujo, es decir mejoró, en 17.1% al pasar de 0.4874 a 0.3980.

DISTRIBUCIÓN PORCENTUAL DE LOS NIÑOS, NIÑAS Y ADOLESCENTES CON RESPECTO A LA POBLACIÓN TOTAL DE LA ENTIDAD FEDERAL DE RESIDENCIA CENSO 2011

MÁS DE 36.35% 33.62% - 36.34% 30.68% - 33.61% MENOS DE 30.67%



Instituto Nacional de Estadística. Censo Nacional de Población y Vivienda 2011. División Político Territorial con fines estadísticos.

VENEZUELA  
ÍNDICE DE DESARROLLO HUMANO,  
POR ENTIDAD FEDERAL AÑO 2013

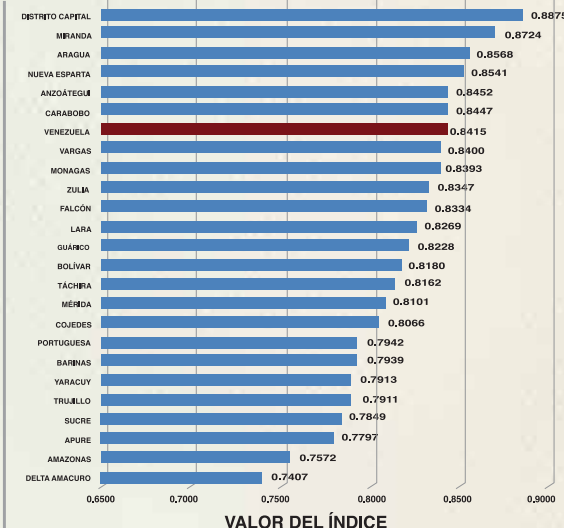

FUENTE: Instituto Nacional de Estadística, INE

El índice de Desarrollo Humano (IDH) es un indicador que mide el nivel de desarrollo de un país. Está compuesto por tres parámetros: salud, educación e ingresos. Sus valores van de 0 a 1, donde 0 se corresponde con un desarrollo humano muy bajo y 1 con un desarrollo humano muy alto. Entre 1990 y 2013, este indicador se incrementó en 23.2% al pasar de 0.683 a 0.8415. Es decir de un nivel de desarrollo medio a un nivel de desarrollo alto. Al observar el índice por entidad federal, se observa que el Distrito Capital tiene el valor más alto de la serie por encima del promedio nacional, mientras que los estados Delta Amacuro y Amazonas muestran los valores más bajos.

Venezuela  
Inversión social con relación al Producto Interno Bruto  
Serie 1990 - 2012

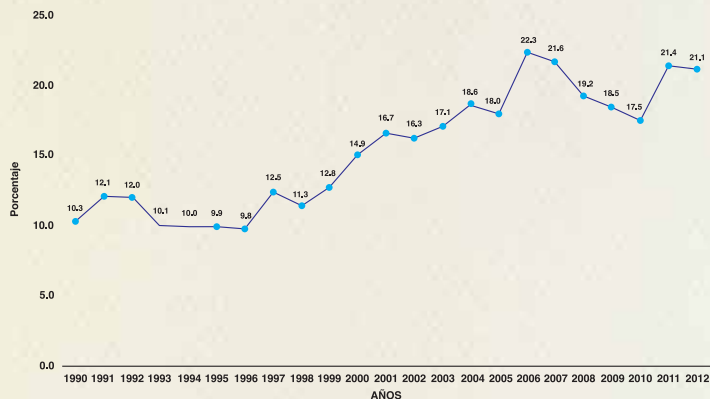

FUENTE: Ministerio del Poder Popular para la Planificación - Sistema de Indicadores Sociales de Venezuela (SISOV)

La inversión social en Venezuela se duplicó entre 1990 y 2012, manteniendo un crecimiento sostenido durante estos años, especialmente a partir de 1999.

