

XIV CENSO NACIONAL DE POBLACIÓN Y VIVIENDA

Resultado por Entidad Federal y Municipio

AMAZONAS

GERENCIA GENERAL
DE ESTADÍSTICAS GEOGRÁFICAS

GERENCIA DE CENSO
DE POBLACIÓN Y VIVIENDA

DICIEMBRE 2014

ESTADO AMAZONAS

PRESENTACIÓN

El Instituto Nacional de Estadística, INE, adscrito al **Ministerio del Poder Popular de Planificación de la República Bolivariana de Venezuela**, de conformidad con lo establecido en la Ley de la Función Pública de Estadística, presenta la publicación **Censo Nacional de Población y Vivienda 2011 correspondiente al estado Amazonas**. La misma contiene los resultados de dicho censo, el cual fue levantado utilizando por primera vez la tecnología de recolección de información a partir de los Dispositivos Móviles de Captura (DMC).

Se empadronó simultáneamente a la población indígena que habita en sus zonas ancestrales, en este sentido se utilizó el mismo cuestionario para todas las características de viviendas, hogares y personas; y uno especial para determinar las características de la Comunidad Indígena como tal (servicios, vialidad, tenencia de las tierras, autoridades etc.). Además, por primera vez en la historia de los censos en Venezuela, se buscó visibilizar a la población residente en el país que se considera como afrodescendiente.

La realización del censo de población y vivienda tuvo como objetivo general proporcionar información estadística acerca del volumen, características y distribución de la población y las viviendas en el territorio nacional. Se destaca entre sus usos legales el servir de base cuantitativa para garantizar la representación equitativa de la población en la Asamblea Nacional, Consejos Legislativos y Concejos Municipales, así como para la asignación de fondos a las gobernaciones y alcaldías y la reformulación de leyes con incidencia en el bienestar de la sociedad.

El levantamiento de la información censal se efectuó entre el 1 de Septiembre y el 30 de Noviembre de 2011, teniendo como fecha de referencia el 30 de octubre de 2011 y correspondió al XIV Censo Nacional de Población y Vivienda que se realiza en el país a partir del primer censo oficial efectuado en noviembre de 1873.

Tener acceso a los datos censales y hacer uso inteligente de ellos permite al Estado, al empresario y al ciudadano en general, ser más eficientes en el cumplimiento de sus deberes y más activos en la defensa de sus derechos. Además, la información que aportan los censos es un insumo básico en la planificación del desarrollo económico y social del país, porque responde directamente a la cuantificación de la demanda de la población de bienes materiales, servicios y obras públicas del entorno habitacional, a todos los niveles geográficos investigados. Estas demandas están relacionadas directamente con el volumen y estructura por edad y sexo de la población, y con otras características socio-demográficas también estudiadas.

Esta publicación contiene en la primera parte, una monografía de la entidad federal, donde se resaltan los aspectos geo-históricos de la misma, así como los principales hallazgos demográficos, de fecundidad, educativos, de migración y de las características de las viviendas y hogares, así como la evolución de los principales indicadores a lo largo de los últimos censos. Se incluyen igualmente algunos mapas temáticos con las variables distribución de la población, alfabetismo, y jefatura del hogar. Asimismo, se incluye un anexo con el cuadro de la población total según los municipios y parroquias que conforman la entidad. En la segunda parte, se presenta el glosario de términos de las principales variables investigadas en el mencionado Censo.

Es importante señalar que la información contenida en esta publicación corresponde a la población censada y está basada en la División Político Territorial Operativa vigente a mayo de 2011, con la cual se efectuó el empadronamiento. A los fines de efectuar las estimaciones y proyecciones de población de la entidad, se agregará la omisión censal que sea determinada, a la población empadronada.

Cabe destacar que en este censo se incluyeron las variables: afrodescendencia, opciones de deficiencias, condiciones o discapacidades, afiliación a planes de seguridad de atención médica, lugar al que acudió cuando necesitó atención médica y opción de estudio, por lo tanto no pueden ser comparadas con los censos anteriores.

Para el **Instituto Nacional de Estadística** es motivo de satisfacción colocar esta información a disposición del público usuario, por cuanto estamos conscientes de que será ampliamente utilizada por los estudiantes, investigadores, gerentes públicos y privados, organizaciones vecinales y comunitarias, comunicadores sociales, estadísticos, gobernadores y alcaldes, todos ellos responsables de lograr un mejor conocimiento de la realidad de nuestro país que permita el diseño y la ejecución de los planes de desarrollo de todos los aspectos de la vida nacional.

Es necesario destacar que en el Censo 2001 la población general y la población residente en Comunidades Indígenas fueron empadronadas por separado, es decir, se realizaron operativos y cuestionarios censales diferentes de manera simultánea, lo que se reflejó posteriormente en las publicaciones censales.

Sin embargo, para el XIV Censo Nacional de Población y Vivienda 2011, el empadronamiento de la población residente en Comunidades Indígenas se realizó de manera conjunta al de la población general mediante un solo cuestionario y un solo operativo censal con miras a un posterior análisis integral. Debido a lo anterior, en esta entidad, se observaran variaciones en los valores de algunos indicadores, más específicamente en aquellos contenidos en cuadros y gráficos que reflejan una tendencia histórica. Por otra parte, en el Censo 2011 se agregó la categoría Vivienda Tradicional Indígena, la cual no tendrá valores anteriores en el cuadro de las Viviendas Familiares según Tipo.

ÍNDICE

I. ASPECTOS GEO-HISTÓRICOS.....	7
II. CARACTERÍSTICAS GENERALES DE LA POBLACIÓN	9
1. Evolución de la población y de la densidad.....	9
2. Distribución espacial de la población.....	10
3. Composición por edad y sexo.....	12
4. Situación conyugal	18
5. Relación de parentesco con el jefe o jefa del hogar y composición del hogar	20
6. Autoreconocimiento étnico.....	22
7. Población con deficiencias, condiciones o discapacidades	23
8. Lugar a dónde acudió cuando necesitó atención médica durante el último año	24
III. CARACTERÍSTICAS DE FECUNDIDAD.....	25
1. Paridez total y por grupo de edad	26
2. Distribución de las mujeres sin hijos.....	28
IV. CARACTERÍSTICAS EDUCATIVAS.....	29
1. Niveles de alfabetismo.....	29
V. LUGAR DE NACIMIENTO Y MOVIMIENTOS MIGRATORIOS	31
VI. VIVIENDAS Y HOGARES	34
1. Características de las viviendas.....	34
2. Equipamiento del hogar.....	37
ANEXOS.....	42
CUADROS ESTADÍSTICOS	44

CARACTERÍSTICAS DE LA POBLACIÓN.....45

Demográficas..... 46

Educativas 52

Fecundidad 59

CARACTERÍSTICAS DE LOS HOGARES71

CARACTERÍSTICAS DE LAS VIVIENDAS.....78

GLOSARIO DE TÉRMINOS85

ESTADO AMAZONAS
FICHA Y CUADRO SINÓPTICO
XIV CENSO NACIONAL DE POBLACIÓN Y VIVIENDA 2011

LÍMITES:	NORTE: ESTADO BOLÍVAR SUR: REPÚBLICA FEDERATIVA DE BRASIL ESTE: REPÚBLICA FEDERATIVA DE BRASIL Y ESTADO BOLÍVAR OESTE: REPÚBLICA DE COLOMBIA
CAPITAL:	PUERTO AYACUCHO
SUPERFICIE:	177.617 Km ²
POBLACIÓN CENSO 2011:	146.480
MUNICIPIOS¹:	7
MUNICIPIOS CAPITALES Y PARROQUIAS	23

DIVISIÓN POLÍTICO-TERRITORIAL OPERATIVA PARA FINES ESTADÍSTICOS
ESTADO AMAZONAS 2011



¹ El Instit

I. ASPECTOS GEO-HISTÓRICOS

El estado Amazonas posee una superficie de 177.617 Km², que representa el 19% del territorio nacional, limita por el Norte con el Estado Bolívar; por el Este con la República Federativa del Brasil y el Estado Bolívar; por el Oeste la República de Colombia y por el Sur con la República Federativa del Brasil. Su capital es Puerto Ayacucho y sus principales ciudades son: San Fernando de Atabapo, San Carlos de Río Negro y Maroa.

En cuanto a los aspectos históricos nos encontramos que, el estado Amazonas pertenecía a la Provincia de Guayana desde tiempos de la colonia. En 1864 se crea el Territorio Federal Amazonas, con capital San Fernando de Atabapo. Luego, bajo el mandato del presidente Antonio Guzmán Blanco en 1881, se decide dividir en dos territorios el área: el Territorio Amazonas y el Territorio Alto Orinoco. Doce años después se decide reunificar los territorios con el nombre de Amazonas 1893 y con su capital en San Fernando de Atabapo. En 1928 el entonces presidente Juan Vicente Gómez decide trasladar la capital estatal a Puerto Ayacucho para facilitar las conexiones con Caracas.

Siguió como Territorio Federal Amazonas porque no cumplía con la población mínima para cambiar su categoría a Estado de la Federación según la Constitución Nacional. En 1992 se cambió su rango al de Estado, con la misma capital e igual ubicación.

En cuanto al aspecto geográfico nos encontramos:

Posee un relieve muy variado, comenzando por las llanuras o sabanas, que van de los 100 hasta los 500msnm, para proseguir con las serranías y montañas, que abundan en la zona, a excepción dada del lado occidental del estado que

por estar limitado por los ríos Orinoco, Guainía y Negro. Por el Norte, Este y Sur hay numerosas sierras, entre ellas la de Maigualida, Marahuaca, Unturán, Parima, Tapirapécó, La Neblina, Imeri y Aracamuní, entre otras.

Gran parte del estado, está cubierto por inmensas selvas, por lo que la vegetación debido al alto índice de pluviosidad, es la típica selvática. También hay sabanas de suelos secos y sabanas de suelos húmedos. Más arriba y dependiendo de la altura, la vegetación se hace más escasa, hasta llegar a más de 2.000msnm donde casi desaparece totalmente.

En este estado nace el principal río de Venezuela, el Orinoco, específicamente en el cerro Delgado Chalbaud y después de recorrer 2.140 km. deposita sus aguas en el océano Atlántico. El Orinoco es a su vez, la cuenca donde vierten sus aguas otros importantes ríos de la región, como el Ventuari. con sus afluentes Usete, Yatití, Parú, Asita, Manapiare, Marieta y Guapachí. El Ocamo, con su afluente el río Putaco.

La oscilación térmica anual es mínima (entre 1°C y 1,5°C) pero la diaria es grande, (más de 15°C). La temperatura del mes más frío es superior a 15°C.

El estado Amazonas destaca a nivel económico tanto por la explotación de los bosques, como en la agricultura y la pesca. La verdadera industria aparte de una explotación racional de nuestras riquezas minerales, es la del turismo.

II. CARACTERÍSTICAS GENERALES DE LA POBLACIÓN

1. Evolución de la población y de la densidad

En el Cuadro 2.1. se observa la tendencia creciente de la población y de la densidad del estado Amazonas de acuerdo con los catorce censos realizados anteriormente, los cuales abarcan un período de 138 años.

ESTADO AMAZONAS
CUADRO 2.1. POBLACIÓN Y DENSIDAD
CENSOS 1873 - 2011

CENSO	POBLACIÓN	DENSIDAD 1/ (Hab/Km ²)
1873 (7 Nov.)	528	0,0
1881 (27 Abr.)	4.165	0,0
1891 (15 Ene.)	8.015	0,0
1920 (1 Ene.)	3.298	0,0
1926 (31 Ene.)	9.776	0,1
1936 (26 Dic.)	1.715	0,0
1941 (7 Dic.)	3.728	0,0
1950 (26 Nov.)	10.582	0,1
1961 (26 Feb.)	11.757	0,1
1971 (2 Nov.)	21.696	0,1
1981 (20 Oct.)	45.667	0,3
1990 (21 Oct.)	55.717	0,3
2001 (22 Oct.)	70.464	0,4
2011 (30 Oct.)	146.480	0,8

1/ LA SUPERFICIE DEL ESTADO ES DE
177.617 KILÓMETROS CUADRADOS

FUENTE: INSTITUTO NACIONAL DE ESTADÍSTICA, INE

En el año 2011 la población residente en esta entidad fue de 146.480 personas, 76.016 habitantes más que los registrados en el Censo 2001. Esto representa un crecimiento relativo de 107,9%, y una tasa de crecimiento geométrica interanual de 7,6%. Es importante resaltar que para el Censo 2001 la población residente en Comunidades Indígenas fue empadronada por separado y no aparece representada en el Cuadro 2.1. lo cual podría explicar el aumento de la población total de la entidad para el Censo 2011.

Por otra parte, si la cifra registrada por el Censo 2011 es comparada con la de 1961, resulta que el volumen de población se ha

incrementado 12 veces, al pasar de 11.757 a 146.480 habitantes.

De la población nacida en Venezuela residente en el estado Amazonas, para el Censo 2011, 53,7% se autoreconoció perteneciente a algún Pueblo Indígena y la distribución por sexo de esta población es 50,5% hombres y 49,5% mujeres.

La densidad demográfica del estado Amazonas tiende a incrementarse lentamente a medida que pasa el tiempo debido al aumento de la población. Es así que entre 1961 y 2011, la densidad de la entidad pasa de 0,1 a 0,8 habitantes por km².

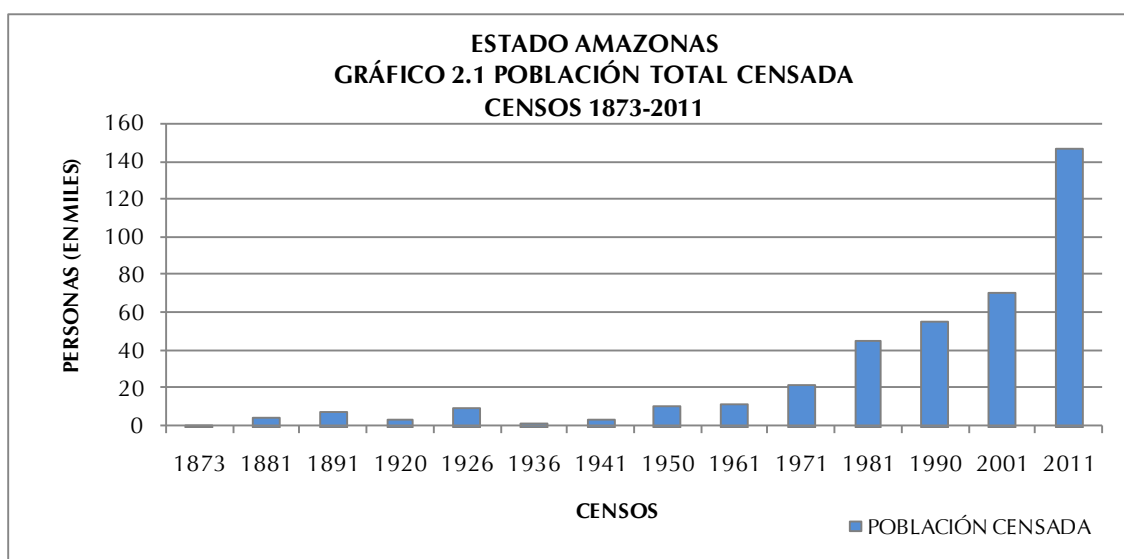

2. Distribución espacial de la población

ESTADO AMAZONAS
CUADRO 2.2. POBLACIÓN TOTAL (VALORES ABSOLUTOS Y RELATIVOS),
SEGÚN MUNICIPIO
CENSOS 2001 - 2011

MUNICIPIO	2001		2011	
	TOTAL	%	TOTAL	%
TOTAL	70.464	100,0	146.480	100,0
ALTO ORINOCO	655	0,9	12.687	8,6
ATABAPO	3.123	4,4	9.169	6,3
ATURES	62.824	89,2	104.228	71,1
AUTANA	768	1,1	8.352	5,7
MAROA	890	1,3	2.029	1,4
MANAPIARE	991	1,4	7.715	5,3
RÍO NEGRO	1.213	1,7	2.300	1,6

En el Cuadro 2.2. se presenta la distribución espacial de la población del estado Amazonas, en valores absolutos y relativos, representada a nivel de municipio, para los dos últimos censos (2001 y 2011).

NOTA: DIVISIÓN POLÍTICO TERRITORIAL OPERATIVA PARA FINES ESTADÍSTICOS

FUENTE: INSTITUTO NACIONAL DE ESTADÍSTICA, INE

Se puede observar que el municipio Atures ocupa el primer lugar para ambas fechas censales, concentrando un poco más del 71% de la población total de la entidad para el Censo 2011. Esto significa que 4 de cada 5 de los habitantes del total de la entidad, son residentes habituales del municipio Atures.

También se observa que si a este municipio agregamos los residentes del municipio Alto Orinoco, los dos municipios agrupan cerca del 80% de la población total de la entidad. Por otra parte, se observan cambios en el rango y la posición que ocupan los diversos municipios que forman la entidad, ya que solamente el Municipio Atures mantiene su correspondiente lugar de importancia en ambos años censales. Lo anterior podría deberse a la inclusión de la población indígena en el Censo 2011.

Se puede resaltar que en el municipio Atures se encuentra la parroquia Luis Alberto Gómez, donde residen 50.221 habitantes, lo que representa el 48,2% de la población de dicho municipio. (Ver Cuadro A1 en anexos.) La información referente a la población total por municipio para el Censo 2011 se presenta en el siguiente mapa:

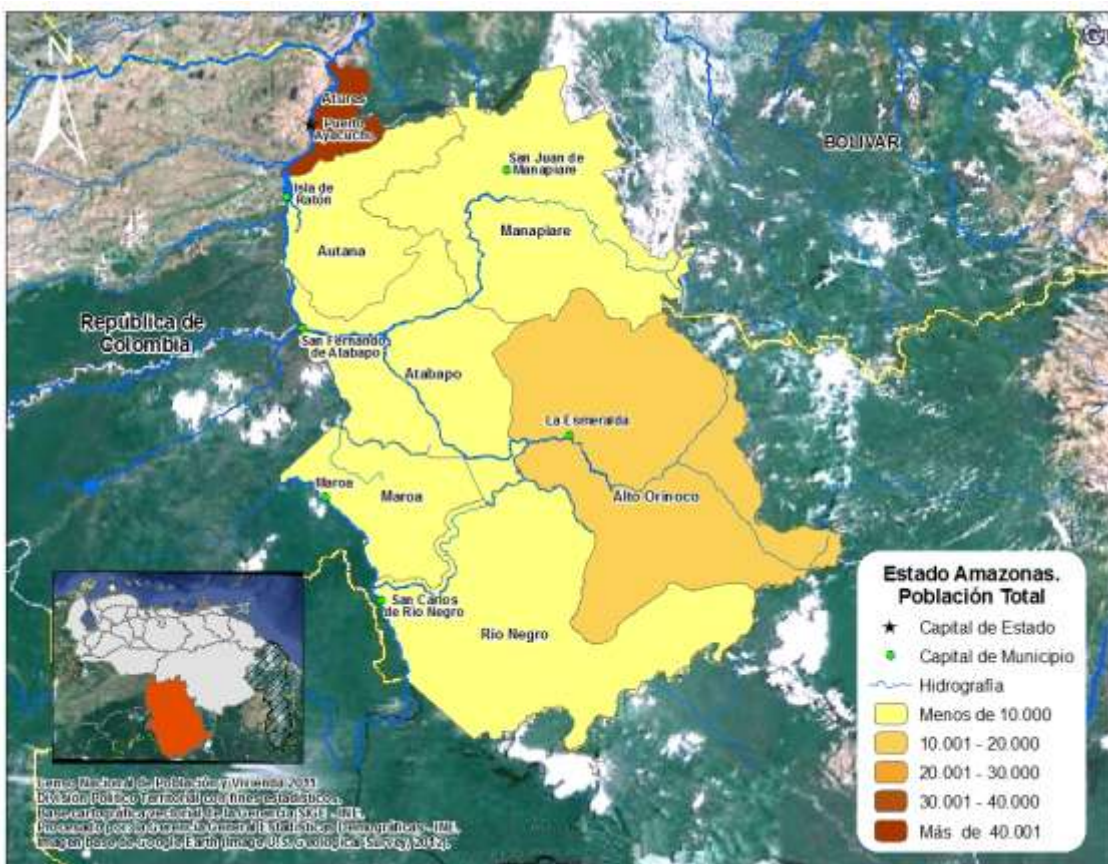

3. Composición por edad y sexo

En el Cuadro 2.3. se presentan los valores de los grandes grupos de edad de la población residente en el estado Amazonas para los últimos seis censos. Esta información permite calcular las tendencias de dichos grupos a lo largo de los últimos seis censos efectuados en el país y constituye la base para la elaboración de los gráficos que se presentan en esta sección.

ESTADO AMAZONAS
CUADRO 2.3. ESTRUCTURA DE EDAD DE LA POBLACIÓN, SEGÚN GRUPO DE
EDAD Y SEXO
CENSOS 1961 - 2011

GRUPO DE EDAD Y SEXO	CENSOS					
	1961	1971	1981	1990	2001	2011
TOTAL	11.757	21.696	45.667	55.717	70.464	146.480
0 – 14	5.804	10.966	20.594	24.784	27.603	54.394
15 – 64	5.775	10.357	23.995	29.543	40.739	87.623
65 y MÁS	178	373	1.078	1.390	2.122	4.463
HOMBRES	5.989	11.201	23.413	28.581	35.626	74.966
0 – 14	2.925	5.683	10.474	12.515	13.954	28.009
15 – 64	2.971	5.317	12.337	15.351	20.619	44.752
65 y MÁS	93	201	602	715	1.053	2.205
MUJERES	5.768	10.495	22.254	27.136	34.838	71.514
0 – 14	2.879	5.283	10.120	12.269	13.649	26.385
15 – 64	2.804	5.040	11.658	14.192	20.120	42.871
65 y MÁS	85	172	476	675	1.069	2.258

FUENTE: INSTITUTO NACIONAL DE ESTADÍSTICA, INE

Los Gráficos 2.2.A., 2.2.B. y 2.2.C. presentan la distribución porcentual de la población total residente en el estado Amazonas por grandes grupos de edad. Esta distribución evidencia que hasta 1971 se produce un incremento en la proporción de la población menor de 15 años, cuyo peso en ese año alcanza su máximo valor representando 50,6% del total.

A partir del Censo de 1971, la tendencia que muestra la estructura por grandes grupos de edad de la población residente en el estado Amazonas, se caracteriza por una disminución progresiva de la participación de la población dependiente de 0 a 14 años al punto que, en el Censo 2011, ese segmento poblacional representa 37,2%. Esta disminución podría explicarse por el cambio experimentado en los patrones de fecundidad observado en todo el país a partir de la década de los 50.

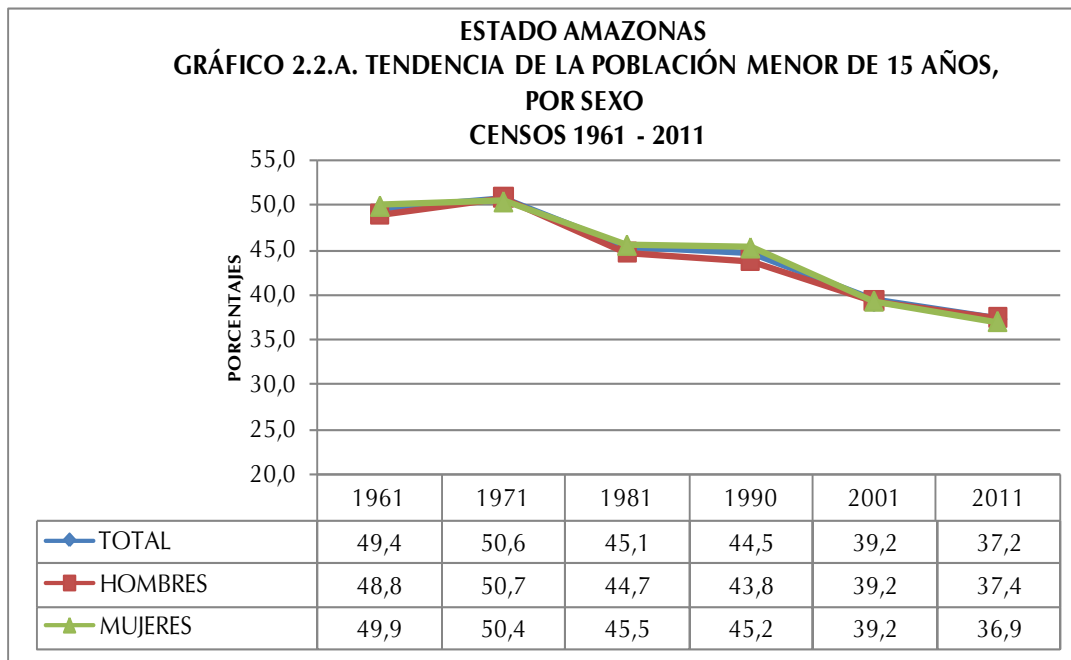

Como consecuencia del comportamiento del grupo poblacional de 0 a 14 años durante el período presentado, tiende a observarse un desplazamiento de la población hacia las edades centrales, lo que se traduce en un aumento de la representación que alcanzan los grupos en edades potencialmente activas y de aquellos pertenecientes a la tercera edad.

En efecto, la población de 15 a 64 años constituye actualmente 59,8% cuando en 1971 su valor se limitaba a 47,7%. Este incremento se explicaría por la sobrevivencia poblacional de esta cohorte. (Ver Gráfico 2.2.B)

ESTADO AMAZONAS
GRÁFICO 2.2.B. TENDENCIA DE LA POBLACIÓN ENTRE 15 Y 64 AÑOS
, POR SEXO
CENSOS 1961 - 2011

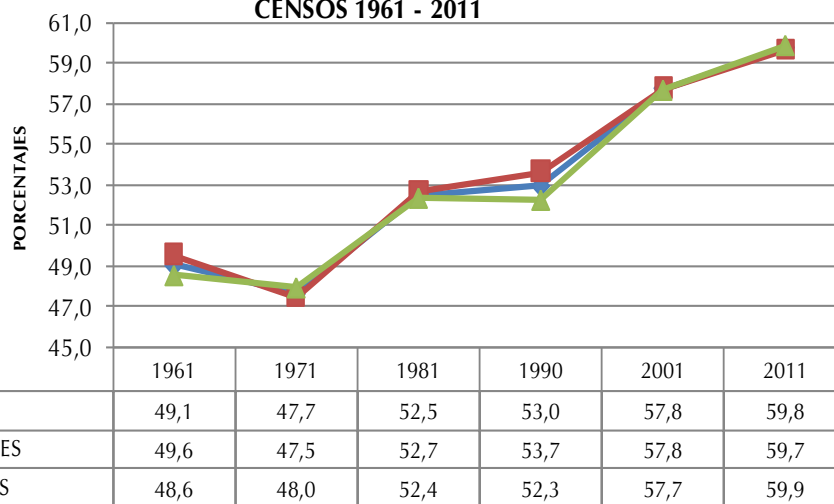

Del mismo modo al observar el Gráfico 2.2.C. se aprecia que los adultos mayores dan cuenta de un aumento importante al variar su participación de 1,5% en 1961 a 3,0% en 2011. Este incremento se explica por el proceso de envejecimiento experimentado por la población, producto de los avances en materia de salud que conllevan a significativas mejoras de la morbilidad degenerativa.

ESTADO AMAZONAS
GRÁFICO 2.2.C. TENDENCIA DE LA POBLACIÓN DE 65 AÑOS Y MÁS,
POR SEXO
CENSOS 1961 - 2011

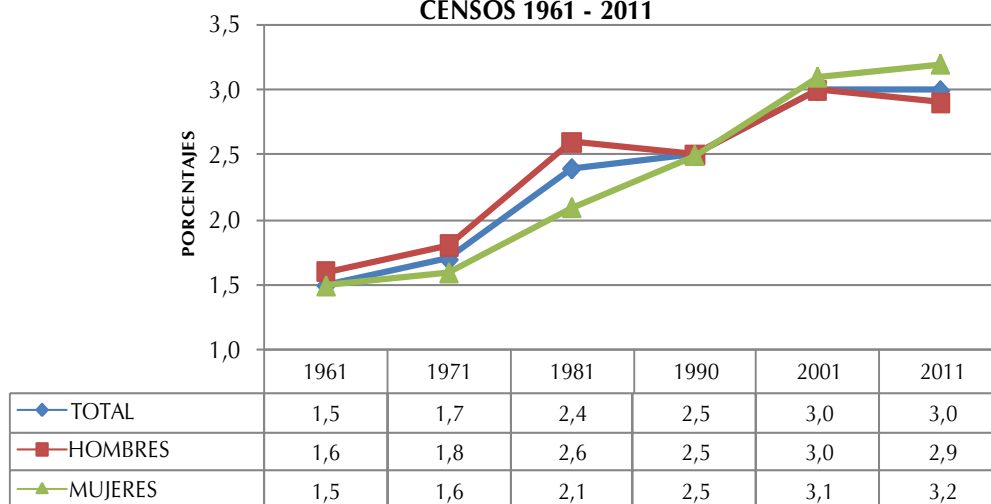

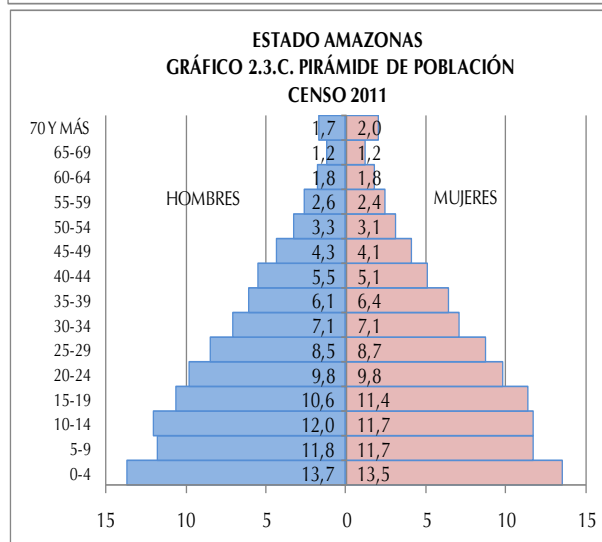
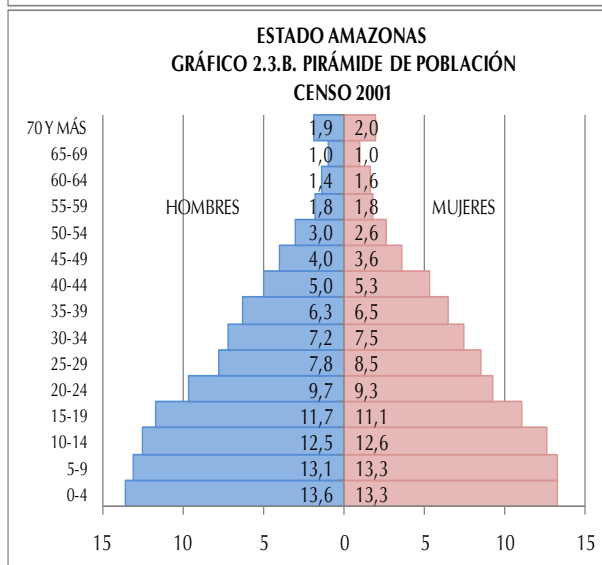
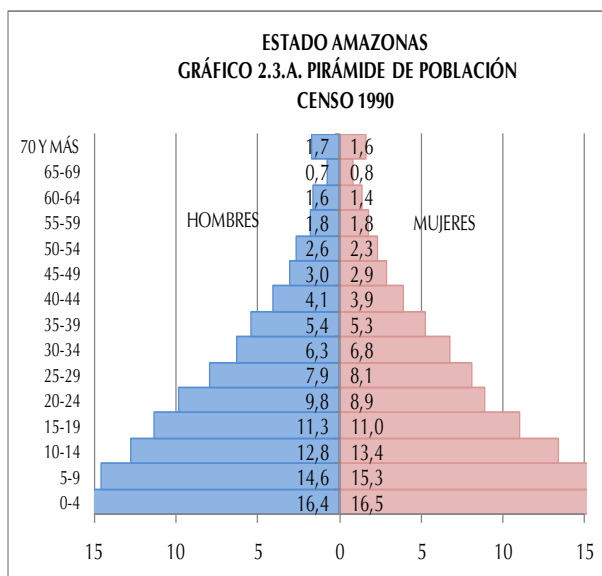

Los Gráficos 2.3.A., 2.3.B. y 2.3.C. presentan las pirámides de población para los tres últimos censos. En ellas se destaca el comportamiento de la población de 0 a 4 años, grupo que representaba en 1990 16,5% en promedio hombre-mujer del total de población en la entidad, 13,4% en el 2001 y 13,6% en el Censo 2011, aumento que podría ser explicado con la inclusión de la población residente en Comunidades Indígenas en el último censo.

La secuencia de las pirámides provenientes de los últimos tres censos bien ilustra los efectos de la transición demográfica que ha experimentado la estructura por edad de la población residente en el estado Amazonas, lo cual se refleja en una base ancha que luego tiende a estrecharse. Ello, aunado a las mejores condiciones de sobrevivencia, ha contribuido a que se produzca el envejecimiento de la población, lo cual se verifica a través del ensanchamiento de los tramos centrales de las pirámides. Es importante destacar que a medida que se avanza en el tiempo los mayores de 59 años han experimentado un crecimiento importante.

El Cuadro 2.4. indica la población total residente en el estado Amazonas por sexo, según grupos quinquenales de edad para los tres últimos censos efectuados en el país. Esta información permite elaborar las pirámides de población que se presentan a continuación, así como las razones de dependencia, la edad mediana y el índice de masculinidad.

ESTADO AMAZONAS
CUADRO 2.4. POBLACIÓN TOTAL POR SEXO, SEGÚN GRUPOS DE EDAD
CENSOS 1990 - 2011

GRUPO DE EDAD	CENSO 1990			CENSO 2001			CENSO 2011		
	TOTAL	HOMBRES	MUJERES	TOTAL	HOMBRES	MUJERES	TOTAL	HOMBRES	MUJERES
TOTAL	55.717	28.581	27.136	70.464	35.626	34.838	146.480	74.966	71.514
0-4	9.190	4.700	4.490	9.451	4.821	4.630	19.802	10.165	9.637
5-9	8.315	4.169	4.146	9.296	4.667	4.629	17.235	8.833	8.402
10-14	7.279	3.646	3.633	8.856	4.466	4.390	17.357	9.011	8.346
15-19	6.206	3.229	2.977	8.017	4.158	3.859	16.084	7.951	8.133
20-24	5.206	2.794	2.412	6.697	3.458	3.239	14.407	7.380	7.027
25-29	4.460	2.264	2.196	5.743	2.791	2.952	12.636	6.407	6.229
30-34	3.662	1.808	1.854	5.156	2.546	2.610	10.397	5.304	5.093
35-39	2.977	1.547	1.430	4.509	2.249	2.260	9.176	4.600	4.576
40-44	2.214	1.163	1.051	3.604	1.771	1.833	7.793	4.118	3.675
45-49	1.629	853	776	2.696	1.430	1.266	6.189	3.248	2.941
50-54	1.361	745	616	1.973	1.051	922	4.676	2.446	2.230
55-59	992	504	488	1.292	654	638	3.623	1.921	1.702
60-64	836	444	392	1.052	511	541	2.642	1.377	1.265
65-69	421	213	208	712	359	353	1.749	908	841
70 Y MÁS	969	502	467	1.410	694	716	2.714	1.297	1.417

FUENTE: INSTITUTO NACIONAL DE ESTADÍSTICA, INE

Se puede observar que el estado Amazonas está constituido por una población mayoritariamente joven, que llega a una edad mediana de 20 años para 2011, tendencia que queda claramente demostrada en el Gráfico 2.4., cuando en 1971, la curva que representa la mediana comienza su crecimiento debido al sostenido descenso de la fecundidad, alcanzando los 14 años para ese censo, edad a la cual la población queda dividida en una mitad más joven y la otra de más edad. Este comportamiento estaría indicando que cada diez años se estarían ganando 2 años en la edad mediana de la población.

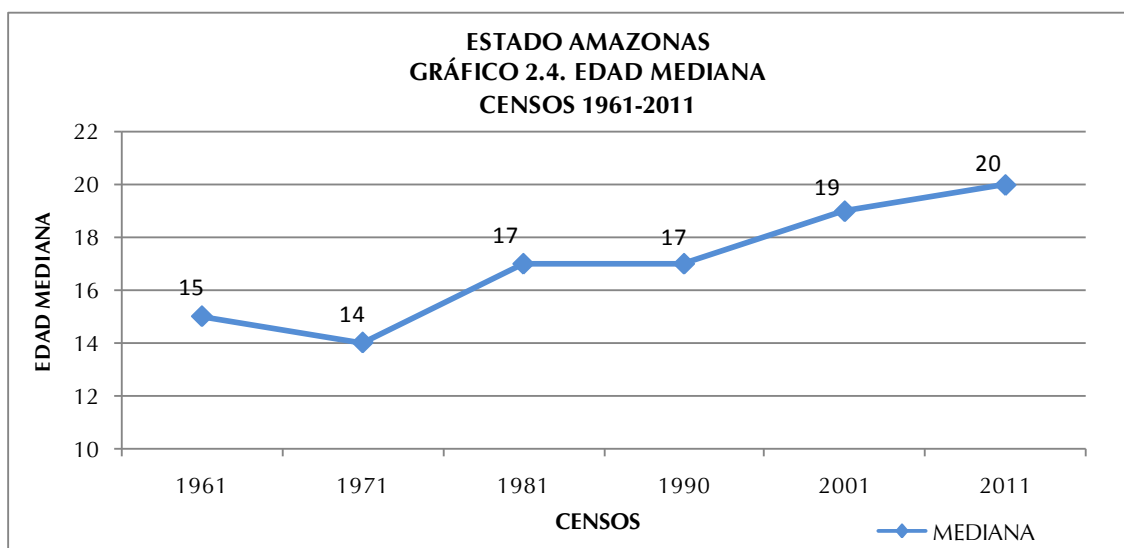

Asimismo, el Cuadro 2.5 indica la razón de dependencia demográfica total, la de menores de 15 años y la de mayores de 64 años, así como la edad mediana y el índice de masculinidad para el período estudiado. El mencionado cuadro señala que la razón de dependencia total se redujo más de la mitad entre el censo de 1961 y el de 2011.

**ESTADO AMAZONAS
CUADRO 2.5. RAZONES DE DEPENDENCIA DEMOGRÁFICA, EDAD MEDIANA E ÍNDICE DE MASCULINIDAD
CENSOS 1961-2011**

INDICADORES DEMOGRÁFICOS	CENSOS					
	1961	1971	1981	1990	2001	2011
RAZÓN DE DEPENDENCIA TOTAL 1/	103,7	109,6	90,5	88,7	73,0	67,2
RAZÓN DE DEPENDENCIA DE MENORES DE 15 AÑOS 2/	100,6	106,1	85,9	84,0	67,8	62,1
RAZÓN DE DEPENDENCIA DE ADULTOS MAYORES DE 64 AÑOS 3/	3,1	3,6	4,6	4,7	5,2	5,1
EDAD MEDIANA	15	14	17	17	19	20
ÍNDICE DE MASCULINIDAD 4/	103,8	106,7	105,2	105,3	102,3	104,8

1/: $[(\text{POBLACIÓN} < 15 + \text{POBLACIÓN} > 64) / \text{POBLACIÓN} 15-64] * 100$

2/: $(\text{POBLACIÓN} < 15 / \text{POBLACIÓN} 15-64) * 100$

3/: $(\text{POBLACIÓN} > 64 / \text{POBLACIÓN} 15-64) * 100$

4/: NÚMERO DE HOMBRES POR CADA 100 MUJERES

FUENTE: INSTITUTO NACIONAL DE ESTADÍSTICA, INE

A partir de 1971, producto de la reducción de la población dependiente joven (0-14 años), ese índice de carga demográfica sufre una disminución paulatina hasta llegar a 67,2 individuos dependientes por cada 100 en edad de trabajar, con base en el Censo 2011.

Dicho indicador alcanzó su máximo valor en 1971, año en el cual se registraron 109,6 personas dependientes por cada 100 potencialmente activas.

En lo que respecta a la razón de dependencia de los menores de 15 años, se observa un verdadero cambio después de 1971. Los valores del índice dan cuenta de una franca disminución, destacándose el valor menor para 2011, año en que se ubica en 62,1 menores de 15 años dependientes por cada 100 individuos en edad activa (15 a 64 años).

La carga demográfica de los mayores de 64 años, por su parte, ha aumentado lentamente, pasando de 3,1 en 1961 a 5,0 en 2011, lo cual significa que para el último censo existían cinco adultos mayores por cada 100 personas potencialmente activas. Este indicador representa un crecimiento porcentual importante del grupo de adultos mayores, los cuales dependen cada vez más de los que están en edad de trabajar.

En el Cuadro 2.5 también se observa que para el año 1971 el índice de masculinidad era de 106,7 hombres por cada 100 mujeres, demostrando la existencia de un predominio de hombres sobre mujeres, situación que se mantiene para el Censo 2011 con 104,8 hombres por cada 100 mujeres.

4. Situación conyugal

La información censal sobre la estructura de la población residente en el estado Amazonas, de 15 años y más, según la situación conyugal presentada en el Cuadro 2.6. indica ciertos cambios que ameritan destacarse.

ESTADO AMAZONAS
CUADRO 2.6. POBLACIÓN DE 15 AÑOS Y MÁS, SEGÚN SITUACIÓN CONYUGAL, POR SEXO
CENSOS 2001 - 2011

SITUACIÓN CONYUGAL	2001			2011		
	TOTAL	HOMBRES	MUJERES	TOTAL	HOMBRES	MUJERES
TOTAL	42.697	21.586	21.111	91.264	46.516	44.748
SOLTEROS	15.498	8.871	6.627	32.887	18.315	14.572
UNIDOS	14.832	7.404	7.428	39.746	19.834	19.912
CASADOS	8.848	4.425	4.423	13.818	6.882	6.936
VIUDOS	1.204	234	970	2.486	741	1.745
DIVORCIADOS	534	181	353	795	221	574
SEPARADOS	1.781	471	1.310	1.532	523	1.009
PORCENTAJES						
TOTAL	100,0	100,0	100,0	100,0	100,0	100,0
SOLTEROS	36,3	41,1	31,4	36,0	39,4	32,6
UNIDOS	34,7	34,3	35,2	43,6	42,6	44,5
CASADOS	20,7	20,5	20,9	15,1	14,8	15,5
VIUDOS	2,8	1,1	4,6	2,7	1,6	3,9
DIVORCIADOS	1,3	0,8	1,7	0,9	0,5	1,3
SEPARADOS	4,2	2,2	6,2	1,7	1,1	2,2

NOTA: SE EXCLUYEN LAS PERSONAS DE 15 AÑOS Y MÁS QUE NO DECLARARON SU SITUACIÓN

FUENTE: INSTITUTO NACIONAL DE ESTADÍSTICA, INE

Con relación a la situación conyugal en el estado Amazonas, puede señalarse que la condición de Unido(a) es la de mayor porcentaje para el Censo 2011. Sin embargo, es importante destacar que hay más mujeres que hombres que se declararon Unidos. Los datos censales del último decenio señalan que la proporción de Unidos para ambos sexos pasó de 34,7%, en 2001 a 43,6% en 2011, lo cual podría deberse a la inclusión de la población residente en comunidades indígenas para el último censo.

Por otra parte, se evidencia que aquellos que se declararon Casados(as) han descendido en el tiempo, por lo que podría deducirse que este tipo de uniones han ido perdiendo interés para la población empadronada, manteniendo la tendencia de mayor porcentaje de mujeres que de hombres.

5. Relación de parentesco con el jefe o jefa del hogar y composición del hogar

En el Cuadro 2.7 se puede observar la población en hogares, residente en el estado Amazonas, por sexo, según la relación de parentesco con el jefe o jefa del hogar. Con esta importante información, se obtiene el porcentaje de los hogares que tienen jefatura de mujeres, así como la estructura del hogar censal en la entidad.

En cuanto a la relación de parentesco y la estructura interna de los hogares, se tiene que 69,1% de los hogares del estado Amazonas tienen jefaturas de hombres, en tanto que 30,9% de los mismos son jefaturados por mujeres. Además, entre los censos de 1990 y 2011, las jefaturas de hogar de mujeres han ido aumentando, tal como lo señala el Gráfico 2.5.

ESTADO AMAZONAS
CUADRO 2.7 POBLACIÓN EN HOGARES, POR SEXO,
SEGÚN RELACIÓN O PARENTESCO CON EL JEFE O JEFA DEL HOGAR
CENSO 2011

RELACIÓN O PARENTESCO CON EL JEFE O JEFA DEL HOGAR	TOTAL	HOMBRES	MUJERES
TOTAL	145.722	74.412	71.310
JEFE O JEFA DEL HOGAR	32.874	22.725	10.149
ESPOSA(O) O COMPAÑERA(O)	22.467	3.727	18.740
HIJO(A)	65.501	34.849	30.652
HIJASTRO(A)	1.728	895	833
NIETO(A)	9.583	5.005	4.578
YERNO O NUERA	2.685	1.309	1.376
PADRE, MADRE	824	284	540
PADRASTRO, MADRASTRA	31	20	11
SUEGRO(A)	396	136	260
HERMANO(A)	2.527	1.561	966
CUÑADO(A)	898	527	371
SOBRINO(A)	2.188	1.199	989
OTRO PARIENTE	3.055	1.668	1.387
NO PARIENTE	884	482	402
SERVICIO DOMÉSTICO	62	15	47
PARIENTE DEL SERVICIO DOMÉSTICO	19	10	9

FUENTE: INSTITUTO NACIONAL DE ESTADÍSTICA, INE

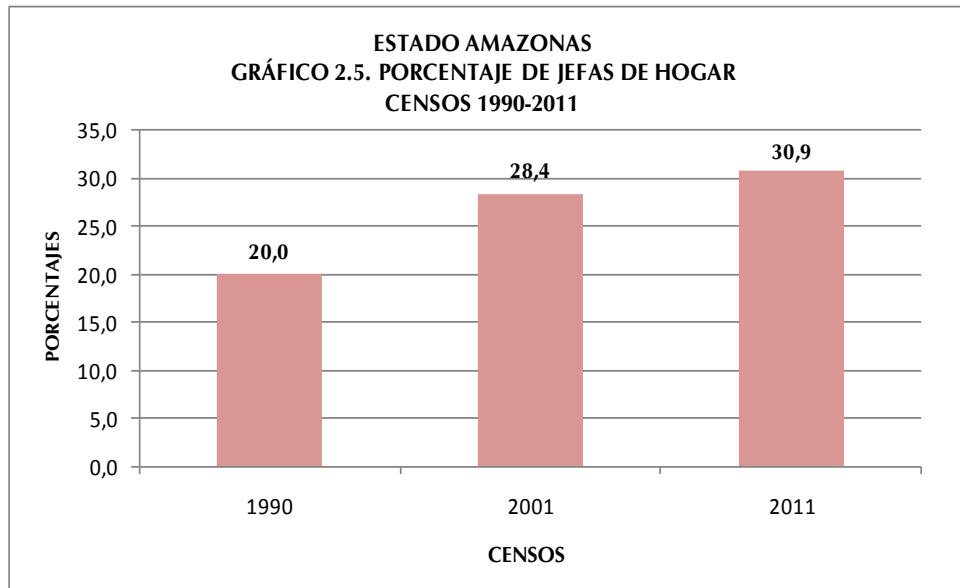

En el mapa se representan las jefas de hogar según municipio. Se puede observar que la mayor concentración de las mismas se encuentra en el municipio Atures, seguido en menor medida por el municipio Alto Orinoco.

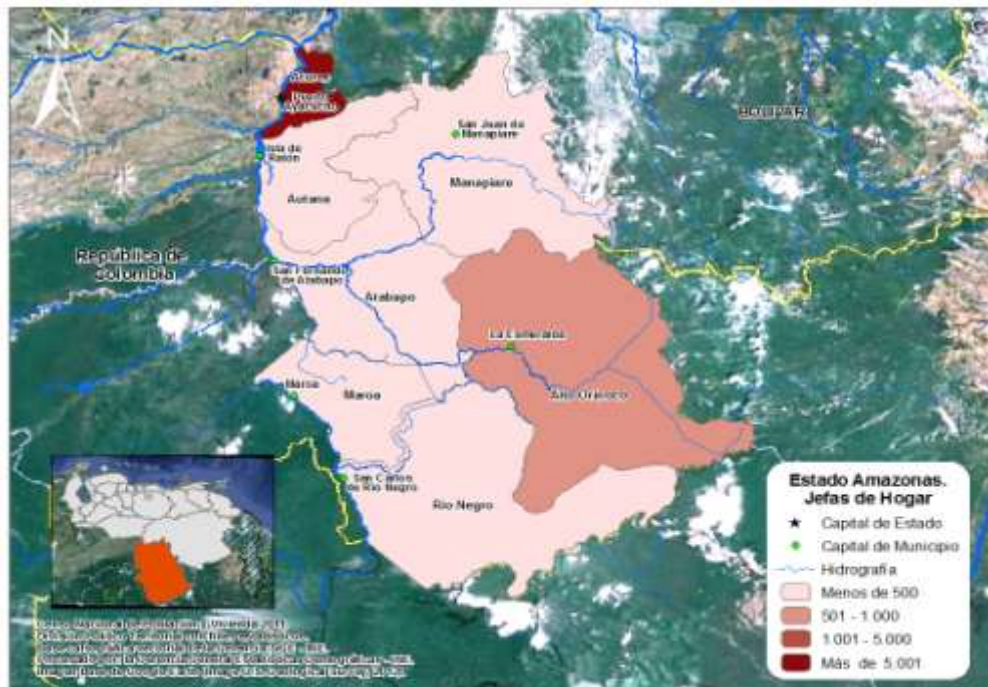

Al examinar la estructura del hogar censal en función de la relación de parentesco con el jefe o jefa del hogar indicada en el Gráfico 2.6., se observa que 84,1% de las personas que lo conforman consolidan el Núcleo del Hogar, es decir, son jefes o jefas, solos o acompañados por su Esposa(o) o Compañera(o) y con o sin Hijos(as) o Hijastros(as).

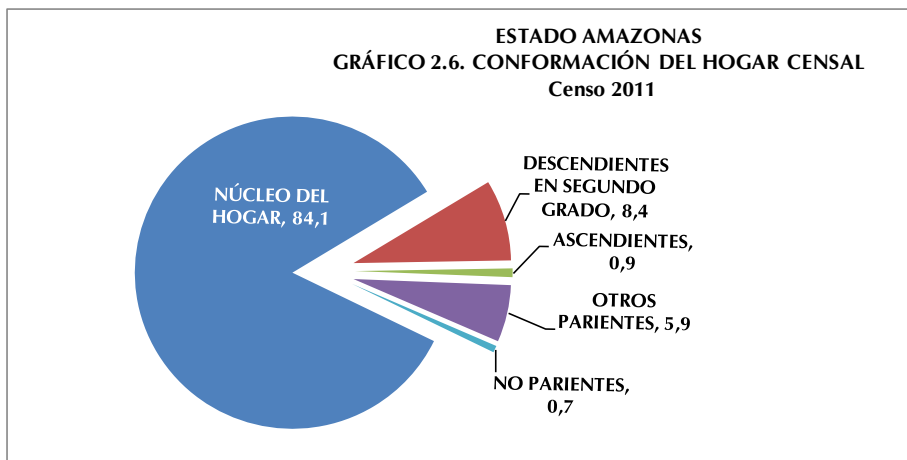

A partir del examen del hogar censal se encuentra que de los otros miembros del hogar, 8,4% son Descendientes en Segundo Grado (nietos o nietas, yernos o nueras), 0,9% Ascendientes (padre, madre, padrastro, madrastra, suegro o suegra), 5,9% Otros Parientes (hermano o hermana, cuñado o cuñada, sobrino o sobrina y otros parientes) y 0,7% No Parientes (no parientes, servicio doméstico y pariente del servicio doméstico).

6. Autoreconocimiento étnico

A partir del “I Encuentro de Estadísticas y Censo de Población Afrodescendiente” donde participaron países con amplia trayectoria en la inclusión de este tema en el censo, tales como Brasil, Ecuador y Colombia, avalados por la experiencia de CELADE- CEPAL, y por solicitud de la Red de Organizaciones Afrovenezolanas, y de la Oficina de Enlace con Comunidades Afrodescendiente del Ministerio de Poder Popular para la Cultura, el Instituto Nacional de Estadística, cumpliendo con la Ley de la Función Pública de Estadística, y luego de una serie de investigaciones y análisis, decidió incorporar una pregunta en el XIV Censo Nacional de Población y Vivienda 2011, destinada al

Autoreconocimiento Afrodescendiente, entendiendo como tal al proceso mediante el cual una persona hace conciencia y acepta sus valores, saberes, quehaceres, rasgos físicos y raíces históricas que lo identifican como descendiente de africanos/as.

ESTADO AMAZONAS
CUADRO 2.8. DISTRIBUCIÓN PORCENTUAL DE
LA POBLACIÓN, SEGÚN
AUTORECONOCIMIENTO ÉTNICO
CENSO 2011

AUTORECONOCIMIENTO ÉTNICO	%
TOTAL	100,0
NEGRA/NEGRO	3,3
AFRODESCENDIENTE	0,8
MORENA/MORENO	60,6
BLANCA/BLANCO	34,4
OTRA	0,9

FUENTE: INSTITUTO NACIONAL DE ESTADÍSTICA, INE

En el Cuadro 2.8 se presenta la distribución porcentual de la población según autoreconocimiento étnico, cabe destacar que 60,6% de la población objeto de esta pregunta en el estado Amazonas se autoreconoció como Morena/Moreno. Por su parte, 0,8% de la población de esta entidad se declaró Afrodescendiente.

7. Población con deficiencias, condiciones o discapacidades

El Consejo Nacional para las Personas con Discapacidad (CONAPDIS), con la finalidad de hacer cumplir el artículo 68 de la Ley para Personas con Discapacidad (promulgada en 2007), elaboró una propuesta de pregunta para el XIV Censo Nacional de Población y Vivienda, y así obtener la información necesaria para el diseño de políticas y programas que beneficien directamente a este sector de la población.

ESTADO AMAZONAS
CUADRO 2.9. POBLACIÓN, SEGÚN DEFICIENCIAS,
CONDICIONES O DISCAPACIDADES
CENSO 2011

DEFICIENCIA, CONDICIÓN O DISCAPACIDAD	TOTAL	%
TOTAL 1/	144.330	
VISUAL	2.805	1,9
AUDITIVA	553	0,4
NEUROLÓGICA	741	0,5
MÚSCULO ESQUELÉTICA	1.096	0,8
VOZ Y HABLA	352	0,2
CARDIOVASCULAR	1.138	0,8
MENTAL-INTELECTUAL	402	0,3
RESPIRATORIA	1.202	0,8
MENTAL-PSICOSOCIAL	315	0,2
NINGUNA	136.999	94,9

1/ CORRESPONDE A LA POBLACIÓN QUE RESPONDIÓ A LA MENCIONADA PREGUNTA Y NO A LA SUMA DE LAS PERSONAS SEGÚN LOS TIPOS DE DEFICIENCIAS, CONDICIONES O DISCAPACIDADES QUE TIENEN, PORQUE NO SON EXCLUYENTES
FUENTE: INSTITUTO NACIONAL DE ESTADÍSTICA, INE

La distribución de la población según la deficiencia, condición o discapacidad señalada en el Cuadro 2.9 indica que 94,9% de la población censada se ubica en la categoría Ninguna correspondiendo este porcentaje a 136.999 personas de la entidad.

Sin embargo, del total de la población empadronada en el estado Amazonas 1,9% declaró tener deficiencia Visual (2.805 personas), 0,8% respondió tener deficiencia Cardiovascular (1.138 personas) y 0,8% declaró tener deficiencia Músculo Esquelética (1.096 personas).

8. Lugar a dónde acudió cuando necesitó atención médica durante el último año

El Cuadro 2.10. presenta la distribución porcentual por sexo, de la población total residente en el estado Amazonas según el lugar al que acudió cuando necesitó atención médica en el año 2011. Se observa que el lugar al que más acudió la población en el período mencionado fue la categoría Ambulatorio con 28,1%, seguido por Hospital Público con 21,2% y Locales de la Misión Barrio Adentro con 16,5%.

ESTADO AMAZONAS
CUADRO 2.10. POBLACIÓN, SEGÚN LUGAR A DÓNDE ACUDIÓ
CUANDO NECESITÓ ATENCIÓN MÉDICA
CENSO 2011

LUGAR A DÓNDE ACUDIÓ	TOTAL	%
TOTAL 1/	144.408	
INSTITUTO VENEZOLANO DE LOS SEGUROS SOCIALES (IVSS)	676	0,5
INSTITUTO DE PREVISIÓN SOCIAL (IPASME, INPREABOGADO, IPP)	2.241	1,6
CONSULTORIO, CLÍNICA U HOSPITAL PRIVADO	7.437	5,1
HOSPITAL PÚBLICO	30.641	21,2
LOCALES DE LA MISIÓN BARRIO ADENTRO	23.833	16,5
AMBULATORIO	40.533	28,1
NO NECESITÓ ASISTENCIA MÉDICA	64.391	44,6

1/ CORRESPONDE A LA POBLACIÓN QUE RESPONDIÓ A LA MENCIONADA PREGUNTA Y NO A LA SUMA DE LAS PERSONAS SEGÚN LOS LUGARES A DÓNDE ACUDIÓ PORQUE NO SON EXCLUYENTES

FUENTE: INSTITUTO NACIONAL DE ESTADÍSTICA, INE

III. CARACTERÍSTICAS DE FECUNDIDAD

La fecundidad hace referencia al resultado efectivo del proceso de reproducción humana, el cual está relacionado con las condiciones educativas, sociales y económicas que rodean a la población. El estudio de la fecundidad alude fundamentalmente a la población de mujeres en edad fértil (15 a 49 años), segmento etario donde se concentra la mayor posibilidad de concebir. Sin embargo, es conveniente considerar además, el comportamiento del conjunto de mujeres de 12 años y más, las cuales reflejan la tendencia de la fecundidad acumulada. Para el Censo 2011 las mujeres de 12 años y más representan 68,8% del total de mujeres residentes en el estado Amazonas.

1. Paridez total y por grupo de edad

La paridez total en el estado Amazonas se obtiene a partir de la pregunta sobre fecundidad acumulada, la cual está dirigida a las mujeres de 12 años y más e indica el número promedio de hijos por mujer. Para el Censo 2011 se sitúa en el orden de 2,2 mientras que en el año 2001 el valor de la paridez se elevaba a 2,6 hijos por mujer.

En el Cuadro 3.1 se puede observar el comportamiento de la variable: número de hijos(as) nacidos(as) vivos(as), según el grupo de edad de la madre. Con base en esta información pueden elaborarse diversos análisis, uno de los cuales lo constituye el comportamiento de la paridez media (promedio de hijos por mujer), importante indicador de gran utilidad para la toma de decisiones en relación a las políticas de salud sexual y reproductiva. La fecundidad se relaciona directamente con la edad, tal cual se ve reflejado en las estimaciones de la paridez correspondientes al estado Amazonas que se presenta en el Cuadro 3.1.

ESTADO AMAZONAS
CUADRO 3.1. MUJERES DE 12 AÑOS Y MÁS, POR NÚMERO TOTAL DE HIJOS
NACIDOS VIVOS, SEGÚN GRUPO DE EDAD
CENSOS 2001 - 2011

GRUPO DE EDAD	2001			2011		
	MUJERES	HIJOS NACIDOS VIVOS	PARIDEZ	MUJERES	HIJOS NACIDOS VIVOS	PARIDEZ
TOTAL	23.148	60.043	2,6	49.221	106.680	2,2
12-14	2.449	24	0,0	4.605	49	0,0
15-19	3.711	961	0,3	8.023	2.164	0,3
20-24	3.158	4.079	1,3	6.930	7.566	1,1
25-29	2.878	6.346	2,2	6.159	11.888	1,9
30-34	2.571	7.654	3,0	5.050	13.391	2,7
35-39	2.229	8.402	3,8	4.533	14.304	3,2
40-44	1.817	7.721	4,2	3.635	12.985	3,6
45-49	1.247	6.081	4,9	2.919	11.089	3,8
50-54	909	5.069	5,6	2.205	8.897	4,0
55-59	629	3.789	6,0	1.684	7.138	4,2
60-64	531	3.525	6,6	1.249	5.865	4,7
65-69	344	2.441	7,1	830	4.222	5,1
70-74	265	1.587	6,0	574	2.817	4,9
75-79	192	1.012	5,3	409	2.131	5,2
80-84	128	818	6,4	211	1.098	5,2
85 Y MÁS	90	534	5,9	205	1.076	5,2

NOTA: SE EXCLUYEN LAS MUJERES QUE NO DECLARARON EL NÚMERO DE HIJOS NACIDOS VIVOS TENIDOS

FUENTE: INSTITUTO NACIONAL DE ESTADÍSTICA, INE

En efecto, en el Gráfico 3.1., el número promedio de hijos tenidos por mujer, calculado a partir de los datos del Censo 2011 muestra una tendencia creciente a medida que se avanza en los grupos de edad hasta alcanzar un valor de 5,2 hijos entre las mujeres de 75 a 79 años, a diferencia del Censo 2001 en el cual el mayor número de hijos por mujer correspondió a los grupos de 65 a 69 años, que alcanzó el valor de 7,1.

La comparación entre las estimaciones de paridez por edad a partir de los 12 años obtenidas de los Censos 2001 y 2011 dan cuenta del descenso de la fecundidad observado en el estado Amazonas.

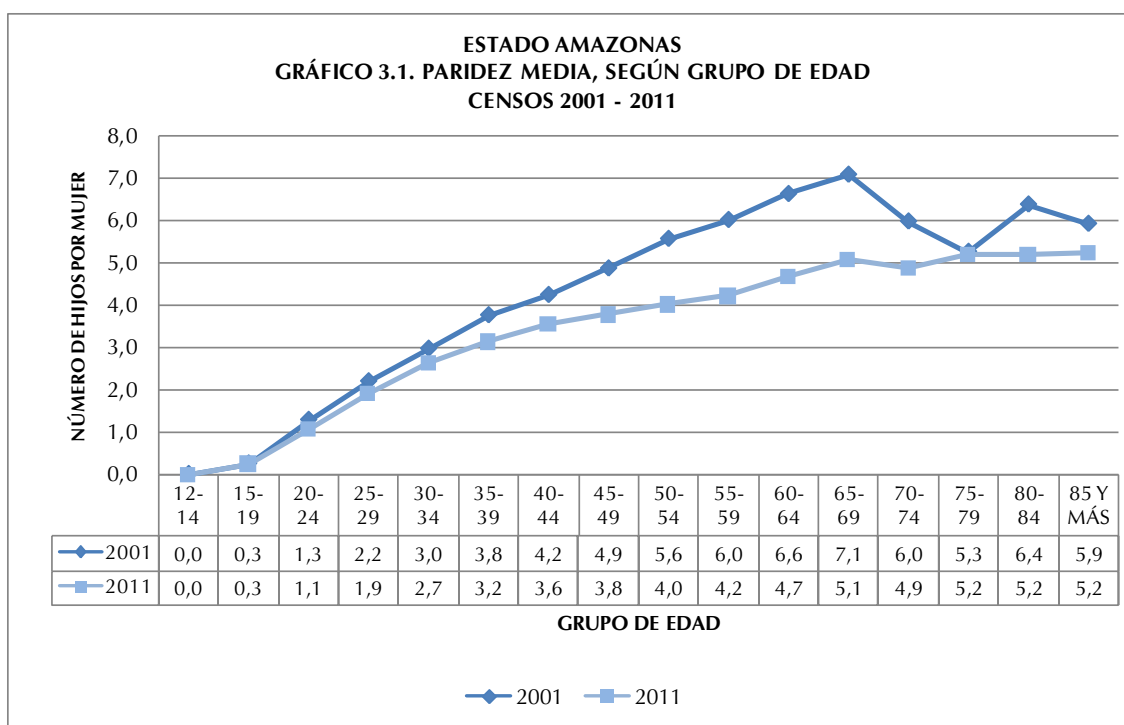

En el Gráfico 3.1. se aprecia que, entre las edades tempranas (15 a 39 años), el desplazamiento de la curva es más leve, pero de los 40 años en adelante se hace más pronunciado debido a una mayor disminución de la fecundidad entre las mujeres que habían alcanzado niveles más altos. Es así que, en 2001, la paridez en el tramo final del período fértil (de 45 a 49 años) se ubicó en un número promedio de 4,9 hijos por mujer, mientras que en 2011 ese nivel bajó a 3,8 hijos.

2. Distribución de las mujeres sin hijos

El Cuadro 3.2. indica la distribución porcentual y absoluta de las mujeres de 12 años y más residentes en la entidad en estudio, que declararon no haber tenido ningún hijo(a) nacido(a) vivo(a). Se destaca el incremento en el porcentaje de mujeres sin hijos en casi todos grupos, lo cual refleja los cambios que se están operando en el patrón de la fecundidad, donde la reducción del nivel se ha visto favorecida, al menos ligeramente, por cierta tendencia a posponer la llegada del primer hijo.

Este incremento en el porcentaje de mujeres sin hijos discriminado por grupo de edad, es reflejo de los cambios que se están operando en el patrón de la fecundidad, donde la tendencia indica una preferencia a posponer la llegada del primer hijo.

ESTADO AMAZONAS
CUADRO 3.2. MUJERES DE 12 AÑOS Y MÁS SIN HIJOS,
SEGÚN GRUPO DE EDAD
CENSOS 2001 - 2011

GRUPO DE EDAD	2001			2011		
	TOTAL DE MUJERES	MUJERES SIN HIJOS	%	TOTAL DE MUJERES	MUJERES SIN HIJOS	%
TOTAL	23.148	7.532	32,5	49.221	18.273	37,1
12-14	2.449	2.428	99,1	4.605	4.561	99,0
15-19	3.711	2.992	80,6	8.023	6.363	79,3
20-24	3.158	1.021	32,3	6.930	2.853	41,2
25-29	2.878	471	16,4	6.159	1.445	23,5
30-34	2.571	216	8,4	5.050	805	15,9
35-39	2.229	123	5,5	4.533	561	12,4
40-44	1.817	88	4,8	3.635	366	10,1
45-49	1.247	37	3,0	2.919	308	10,6
50-54	909	21	2,3	2.205	246	11,2
55-59	629	21	3,3	1.684	221	13,1
60-64	531	17	3,2	1.249	158	12,7
65-69	344	10	2,9	830	137	16,5
70-74	265	30	11,3	574	93	16,2
75-79	192	44	22,9	409	77	18,8
80-84	128	9	7,0	211	39	18,5
85 Y MÁS	90	4	4,4	205	40	19,5

NOTA: SE EXCLUYEN LAS MUJERES QUE NO DECLARARON EL NÚMERO DE HIJOS NACIDOS VIVOS TENIDOS

FUENTE: INSTITUTO NACIONAL DE ESTADÍSTICA, INE

IV. CARACTERÍSTICAS EDUCATIVAS

1. Niveles de alfabetismo

Se entiende por alfabetismo, la capacidad de las personas para leer y escribir un párrafo sencillo en un idioma cualquiera. La UNESCO recomienda su estudio en la población de 10 años y más. Se refiere a la capacidad de las personas mayores de tres años para leer y escribir un párrafo cualquiera en un idioma cualquiera.

El alfabetismo en el estado Amazonas se ha incrementado en forma considerable. En este último censo la población de 10 años y más residente en la entidad fue de 109.443 personas y la tasa de alfabetismo de dicha población se ubicó en 86,9%, es decir, 95.114 personas alfabetas, cuando en 1981 su valor era 72,8% para una población total de 31.258 personas. (Ver Cuadro 4.1.)

ESTADO AMAZONAS
CUADRO 4.1. POBLACIÓN DE 10 AÑOS Y MÁS ALFABETA, SEGÚN GRUPO DE EDAD
CENSOS 1981 - 2011

GRUPO DE EDAD	CENSOS							
	1981		1990		2001		2011	
	POBLACIÓN	ALFABETAS	POBLACIÓN	ALFABETAS	POBLACIÓN	ALFABETAS	POBLACIÓN	ALFABETAS
TOTAL	31.258	22.751	37.305	30.874	51.717	48.305	109.443	95.114
10 - 24	15.742	13.525	18.269	16.788	23.570	22.961	47.848	43.662
25 - 54	13.015	8.291	15.956	12.542	23.681	22.308	50.867	44.283
55 Y MÁS	2.501	935	3.080	1.544	4.466	3.036	10.728	7.169

NOTA: SE EXCLUYEN LAS PERSONAS QUE NO DECLARARON SU CONDICIÓN DE ALFABETISMO

FUENTE: INSTITUTO NACIONAL DE ESTADÍSTICA, INE

Por su parte, la evolución de las tasas de alfabetismo según grupo de edad también permite constatar la disminución progresiva de las brechas existentes entre las mismas, las cuales denotan un incremento continuo a través del tiempo, es decir, cada vez hay un mayor número de personas que abandonan la condición de analfabetas.

Así lo demuestra el Gráfico 4.1. que indica la tendencia de las tasas de alfabetismo según grupo de edad del estado Amazonas, en el período comprendido entre los censos 1981 y 2011.

ESTADO AMAZONAS
GRÁFICO 4.1. TASAS DE ALFABETISMO EN LA POBLACIÓN DE 10 AÑOS
Y MÁS, SEGÚN GRUPO DE EDAD
CENSOS 1981 - 2011

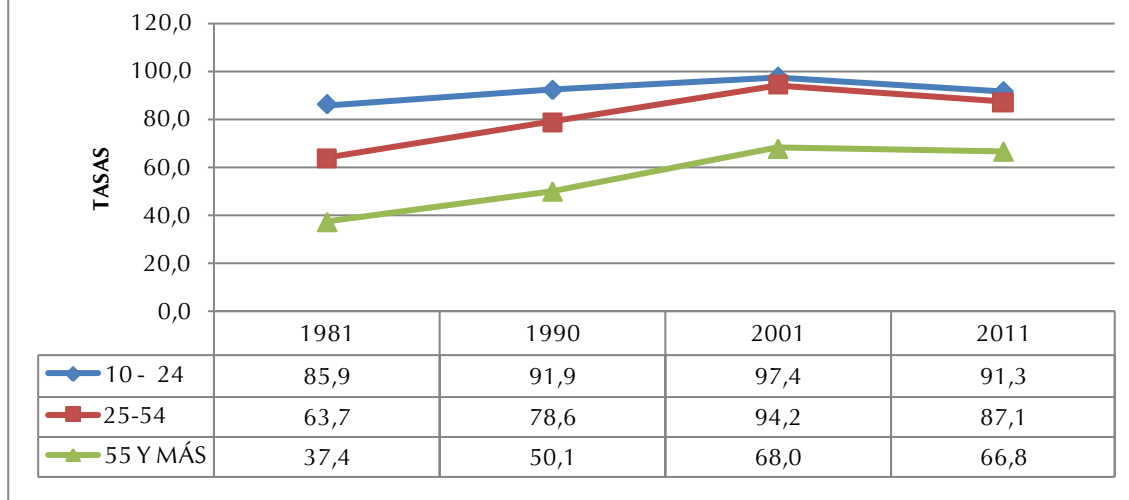

Las tasas de alfabetismo son más altas en los grupos más jóvenes, pues son éstos los que han sido beneficiados por las mejoras educativas ocurridas en el país en los últimos cincuenta años.

Cabe destacar que en el período estudiado la proporción de personas alfabetas con edades comprendidas entre 10 y 24 años, se incrementó alrededor de 5,3 puntos porcentuales. Para el grupo de personas de 25 a 54 años el aumento fue del orden de 23,4 puntos porcentuales, el grupo de 55 años y más, presentó el incremento más alto con 29,4 puntos porcentuales de variación.

En el mapa se presentan los municipios del estado Amazonas, según las tasas de alfabetismo, pudiendo observarse que las más altas están ubicadas en los municipios Atures y Atabapo.

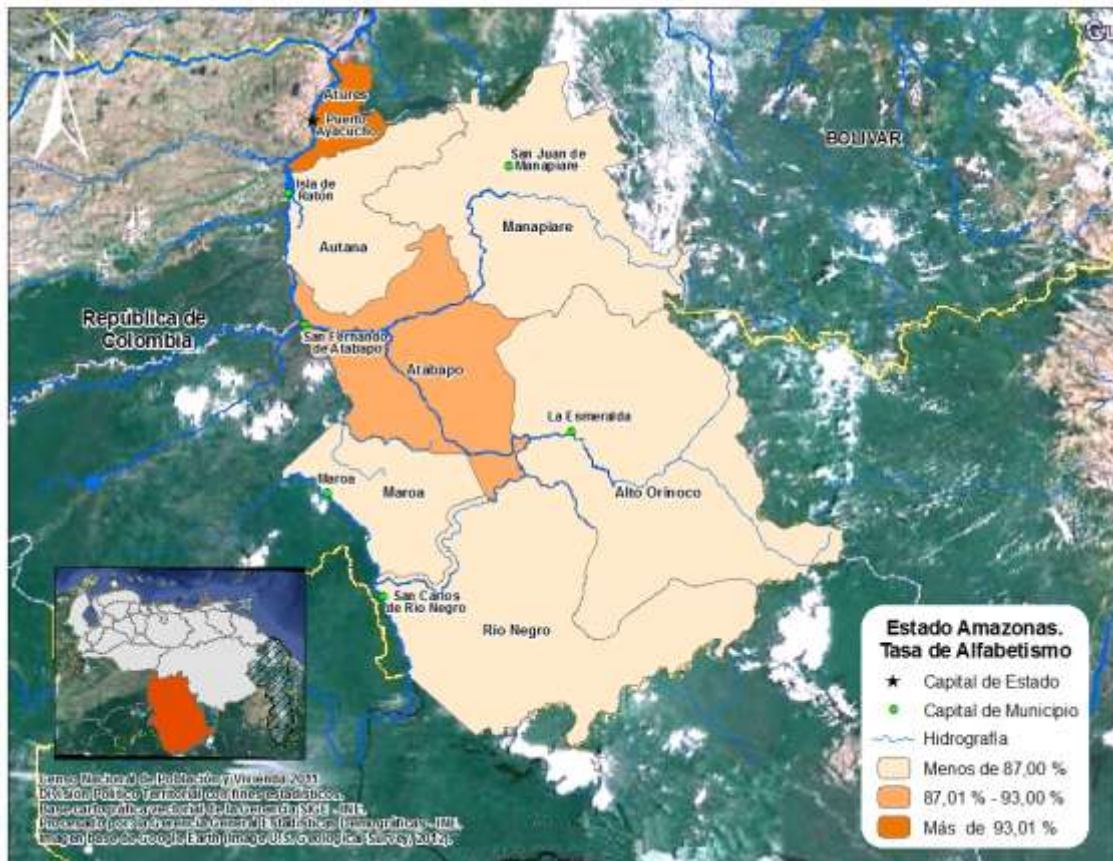

V. LUGAR DE NACIMIENTO Y MOVIMIENTOS MIGRATORIOS

Los movimientos migratorios en Venezuela han sido una constante desde la época de la independencia del país; siendo evidencia de ello el mestizaje de sus habitantes.

En 1950, la población de Venezuela alcanzó los 5 millones de habitantes. Como producto de la Segunda Guerra Mundial, entre 1948 y 1961, llegaron al país una gran cantidad de migrantes principalmente de Europa Occidental. En efecto, en el Censo de 1961 se empadronaron 7.523.999 habitantes, con un total de 541.563 inmigrantes de los cuales 369.298 eran europeos.

ESTADO AMAZONAS
CUADRO 5.1. POBLACIÓN TOTAL, SEGÚN LUGAR DE NACIMIENTO
CENSOS 1961 - 2011

LUGAR DE NACIMIENTO	CENSOS					
	1961	1971	1981	1990	2001	2011
TOTAL	11.757	21.696	45.667	55.717	70.464	146.480
EN EL PAÍS	10.487	20.887	43.738	54.232	68.161	142.143
EN EL EXTERIOR	1.270	809	1.929	1.485	2.303	4.337
PORCENTAJES						
TOTAL	100,0	100,0	100,0	100,0	100,0	100,0
EN EL PAÍS	89,2	96,3	95,8	97,3	96,7	97,0
EN EL EXTERIOR	10,8	3,7	4,2	2,7	3,3	3,0

FUENTE: INSTITUTO NACIONAL DE ESTADÍSTICA, INE

En el Cuadro 5.1, se muestra el comportamiento de la población residente en el estado Amazonas, según el lugar de nacimiento, observándose que la mayoría de la población es nacida en Venezuela. A pesar de ligeros altibajos la proporción de personas nacidas en el país ha sido constante en el tiempo, siendo para este último Censo 97,0% de la población total de la entidad, mientras la población nacida en el exterior representa el 3,0% restante. Cabe destacar que el porcentaje de personas nacidas en el exterior presenta su menor proporción en 1990 con 2,7% mientras que en 1961 alcanzó 10,8% de la población total.

El estado Amazonas a partir de 1971 no se ha caracterizado por ser una entidad receptora de las distintas corrientes migratorias registradas en el país. Puede observarse que la mayor participación de la población nacida en el exterior censada en esta entidad, se alcanzó en el Censo 1961 con 10,8%; sin embargo el mejoramiento de las condiciones de vida en Europa y la recesión económica que experimentó Venezuela en los años 80 dieron cuenta de un agotamiento el flujo migratorio al país y se tradujeron en una reducción de la proporción de nacidos en el exterior, (Ver Cuadro 5.1)

ESTADO AMAZONAS
CUADRO 5.2. POBLACIÓN NACIDA EN EL
EXTERIOR, SEGÚN PAÍS DE NACIMIENTO
CENSO 2011

PAÍS DE NACIMIENTO	TOTAL	%
TOTAL	3.752	100,0
ARGENTINA	11	0,3
BOLIVIA	14	0,4
BRASIL	143	3,8
CHILE	35	0,9
COLOMBIA	3.166	84,4
ECUADOR	34	0,9
ESPAÑA	22	0,6
ITALIA	19	0,5
PERÚ	41	1,1
PORTUGAL	22	0,6
REPÚBLICA DOMINICANA	27	0,7
OTRO PAÍS	218	5,8

NOTA: SE EXCLUYE LA POBLACIÓN QUE NO DECLARÓ PAÍS DE NACIMIENTO

FUENTE: INSTITUTO NACIONAL DE ESTADÍSTICA, INE

En el Cuadro 5.2. se destaca la participación de los nacidos en Colombia, Brasil y Perú, los cuales representan 84,4%, 3,8% y 1,1% respectivamente de la población nacida en el exterior residente en la entidad para el Censo 2011.

Por otra parte, en el Cuadro 5.3. se aprecia la población residente en el estado Amazonas según su entidad de nacimiento. En el año 2001, se registró la mayor proporción de personas nacidas en otras entidades del país cuando la cifra alcanzó 27,9%. En el Censo 2011 la cantidad de personas nacidas en la entidad se ubicó en el punto más alto del período estudiado, representando el 86,5% del total de los residentes del estado.

ESTADO AMAZONAS
CUADRO 5.3. POBLACIÓN NACIDA EN EL PAÍS, SEGÚN ENTIDAD DE NACIMIENTO
CENSOS 1961 - 2011

ENTIDAD DE NACIMIENTO	CENSOS					
	1961	1971	1981	1990	2001	2011
POBLACIÓN NACIDA EN EL PAÍS	10.487	20.887	43.738	54.232	68.161	142.143
EN LA MISMA ENTIDAD	8.485	17.595	34.581	43.979	49.157	122.914
EN OTRAS ENTIDADES	2.002	3.292	9.157	10.253	19.004	19.229
PORCENTAJES						
TOTAL	100,0	100,0	100,0	100,0	100,0	100,0
EN LA MISMA ENTIDAD	80,9	84,2	79,1	81,1	72,1	86,5
EN OTRAS ENTIDADES	19,1	15,8	20,9	18,9	27,9	13,5

FUENTE: INSTITUTO NACIONAL DE ESTADÍSTICA, INE

VI. VIVIENDAS Y HOGARES

1. Características de las viviendas

En el Censo 2011 se empadronaron en el estado Amazonas 37.692 viviendas. De ellas 99,9% son Viviendas Familiares, mientras que 35 unidades constituyen Viviendas Colectivas (0,1%).

ESTADO AMAZONAS
CUADRO 6.1. TOTAL DE VIVIENDAS, SEGÚN TIPO DE VIVIENDA
CENSOS 2001-2011

TIPO DE VIVIENDA	CENSOS	
	2001	2011
TOTAL	16.680	37.692
FAMILIAR	16.457	37.657
COLECTIVA 1/	223	35

1/ INCLUYE LAS VIVIENDAS CLASIFICADAS COMO REFUGIO

FUENTE: INSTITUTO NACIONAL DE ESTADÍSTICA, INE

Las Viviendas Familiares constituyen la residencia de una o más personas que conforman el o los hogares censales. Su estudio permite determinar, en forma fehaciente, las condiciones de habitabilidad de uno o más hogares en la vivienda.

Al observar el Cuadro 6.1. se aprecia que en 2011 las Viviendas Familiares crecieron hasta 128,3%, aumento que puede estar explicado con la inclusión de la población residente en comunidades indígenas en el Censo 2011. Mientras que para el caso de las Viviendas Colectivas hubo un descenso aproximado de 80%.

Es importante señalar que aún cuando en un principio se incluyeron los refugios en el cuestionario como una vivienda de tipo familiar, en términos operativos de campo y en la posterior validación de la información censal, se acordó considerarlos como vivienda colectiva. Esto debido a que no se cumplía a cabalidad la definición de hogar censal; la temporalidad de la residencia habitual no era clara y el número de "hogares" si se pudieran decir así, residiendo en una misma estructura o vivienda superaba el promedio considerado "válido" en una vivienda familiar.

ESTADO AMAZONAS
CUADRO 6.2. VIVIENDAS FAMILIARES, SEGÚN CONDICIÓN DE
OCUPACIÓN
CENSOS 2001-2011

CONDICIÓN DE OCUPACIÓN	CENSOS			
	2001		2011	
	TOTAL	%	TOTAL	%
TOTAL	16.356	100,0	37.474	100,0
OCUPADA	13.900	85,0	31.900	85,1
DESOCUPADA	1.135	6,9	2.851	7,6
OCASIONAL	588	3,6	1.613	4,3
EN CONSTRUCCIÓN	733	4,5	1.110	3,0

NOTA: SE EXCLUYEN LAS VIVIENDAS CLASIFICADAS COMO OTRA CLASE Y REFUGIO

FUENTE: INSTITUTO NACIONAL DE ESTADÍSTICA, INE

En cuanto a las Viviendas Familiares el Cuadro 6.2 indica que las Viviendas Ocupadas se incrementan en un mínimo porcentaje entre un censo y otro pasando de 85,0% en 2001 a 85,1% en 2011. Por otra parte, las Viviendas Desocupadas presentan un mayor aumento al pasar de 6,9% en 2001 a 7,6% en 2011 y las Viviendas de Uso Ocasional de 3,6% a 4,3% respectivamente. En cuanto a las Viviendas en Construcción, se observa una disminución de 4,4% en 2001 a 3,0% en 2011.

El Cuadro 6.3 presenta las Viviendas Familiares según tipo. En este sentido se puede apreciar que la mayoría de ellas (78,0%) son Quintas, Casaquintas o Casas; proporción que disminuyó con respecto al Censo 2001. Los Apartamentos en Edificio y en Quinta, Casaquinta o Casa se aumentaron de 0,4% a 0,8%, al igual que los Ranchos, los cuales pasan de 10,9% a 11,8%.

ESTADO AMAZONAS
CUADRO 6.3. VIVIENDAS FAMILIARES, SEGÚN TIPO
CENSOS 2001-2011

TIPO DE VIVIENDA FAMILIAR	CENSOS			
	2001		2011	
	TOTAL	%	TOTAL	%
TOTAL	16.457	100,0	37.657	100,0
QUINTA O CASAQUINTA Y CASA 1/	14.486	88,1	29.391	78,0
APARTAMENTO EN EDIFICIO Y				
APARTAMENTO EN QUINTA,	71	0,4	285	0,8
CASAQUINTA O CASA				
RANCHO	1.799	10,9	4.440	11,8
VIVIENDA INDÍGENA	0	0,0	3.357	8,9
OTRA CLASE	101	0,6	184	0,5

1/ INCLUYE LAS VIVIENDAS CLASIFICADAS COMO MANSIÓN (2001)

NOTA: SE EXCLUYEN LAS VIVIENDAS CLASIFICADAS COMO REFUGIO

FUENTE: INSTITUTO NACIONAL DE ESTADÍSTICA, INE

Por otra parte, y por petición de la Fundación Venezolana de Investigaciones Sismológicas (FUNVISIS), en el XIV Censo Nacional de Población y Vivienda se estudian los años de construcción de la vivienda. Esta pregunta se refiere al período de años de construcción de la vivienda desde que se comenzó a construir hasta la fecha del empadronamiento, sin tener en cuenta las reformas que se hayan podido efectuar después de construida.

ESTADO AMAZONAS
CUADRO 6.4 TOTAL DE VIVIENDAS FAMILIARES
OCUPADAS, SEGÚN AÑOS DE CONSTRUCCIÓN
CENSO 2011

AÑOS DE CONSTRUCCIÓN	TOTAL
TOTAL	31.900
MENOS DE 10 AÑOS	13.283
DE 10 A 13 AÑOS	5.412
DE 14 A 28 AÑOS	7.128
DE 29 A 43 AÑOS	3.232
DE 44 A 56 AÑOS	820
MÁS DE 56 AÑOS	359
NO SABE	1.666

NOTA: SE EXCLUYEN LAS VIVIENDAS CLASIFICADAS COMO OTRA CLASE Y REFUGIO

FUENTE: INSTITUTO NACIONAL DE ESTADÍSTICA, INE

El Cuadro 6.4. presenta las viviendas familiares ocupadas por años de construcción. El mayor número de ellas (13.283 viviendas) han sido construidas recientemente (menos de 10 años).

Así lo muestra el Gráfico 6.1., la mayor proporción de viviendas fueron construidas en los últimos 10 años correspondiendo a 41,7% del total de las viviendas de la entidad, seguido por 22,3% de viviendas construidas hace 14 a 28 años.

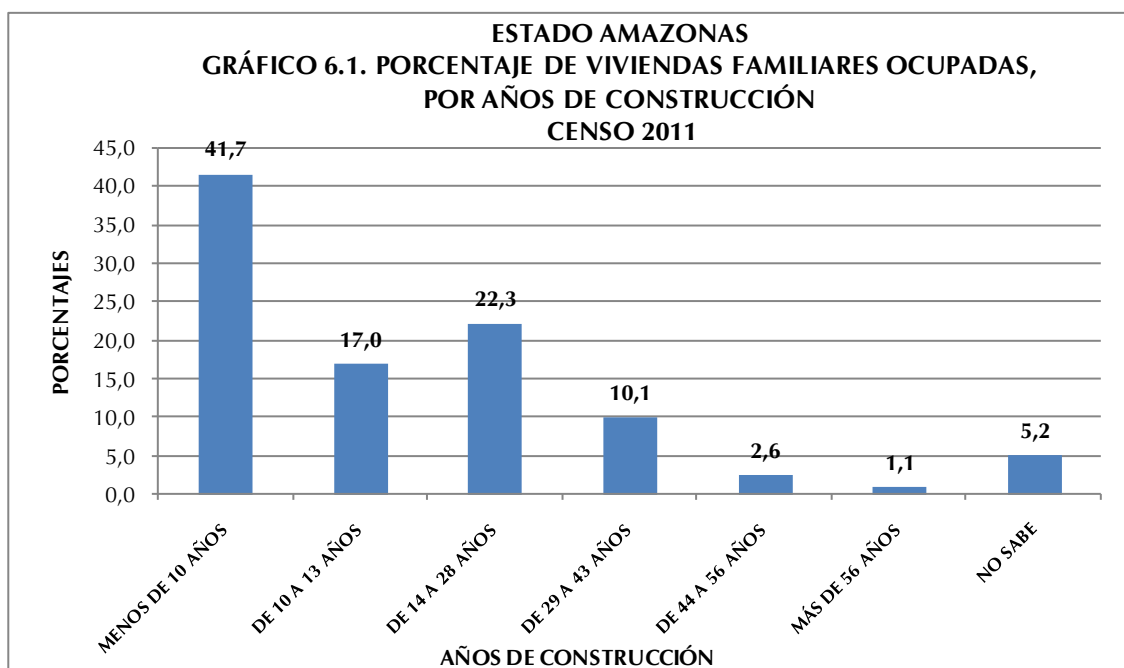

2. Equipamiento del hogar

El hogar es una unidad doméstica formada por una persona o un grupo de personas, unidas o no por vínculos familiares, que conviven en una misma vivienda o en parte ella, comparten los mismos servicios y mantienen un gasto común para la compra de la comida. Más allá de su mera identificación y conteo, utilizar el hogar como unidad de análisis con temas de investigación e indicadores particulares, permite conocer la situación sobre su composición y funcionamiento. El Censo 2011 reveló que en el estado Amazonas se empadronaron 32.874 hogares.

Antes de 1981 la disponibilidad de artefactos y otros bienes de los cuales disponen los hogares para su confort y mejora de la calidad de vida, eran estudiados con relación a la vivienda. Sin embargo, es en el Censo 2011 que el cuestionario censal introduce como “bloque o sección” a los hogares como una unidad de análisis independiente. Con ello se

logra estudiar la situación real de más de un hogar compartiendo una misma vivienda y se pueden obtener por separado los datos con respecto a los bienes para cada hogar.

ESTADO AMAZONAS
CUADRO 6.5. HOGARES CON DISPONIBILIDAD DE
TECNOLOGÍAS
CENSOS 2001 - 2011

DISPONIBILIDAD DE TECNOLOGÍAS	CENSOS	
	2001	2011
TOTAL 1/	14.045	32.689
TELEFONÍA FIJA ENCHUFE/LÍNEA 2/	3.724	8.997
TV POR CABLE O SATÉLITE	3.575	11.527
COMPUTADORA	1.117	4.908
ACCESO A INTERNET	333	1.809

1/: CORRESPONDE AL TOTAL DE HOGARES EMPADRONADOS Y NO A LA SUMA DE LAS TECNOLOGÍAS QUE DISPONEN YA QUE NO SON EXCLUYENTES

2/: PARA EL CENSO 2001 LA TELEFONÍA FIJA SE INVESTIGÓ EN LA SECCIÓN DE VIVIENDAS

NOTA: SE EXCLUYEN LOS HOGARES EN VIVIENDAS CLASIFICADAS COMO REFUGIO Y OTRA CLASE

FUENTE: INSTITUTO NACIONAL DE ESTADÍSTICA, INE

En el Cuadro 6.5 se observa la disponibilidad de tecnologías en los hogares del estado Amazonas en valores absolutos, destacándose el notable incremento de los hogares que disponen de TV por cable o satélite, computadora y acceso a internet, lo cual indica un significativo avance tecnológico de los mencionados hogares.

El Gráfico 6.2 presenta la disponibilidad de tecnologías en el hogar para los dos últimos censos. Se puede observar que para 2011 el estado Amazonas presenta avances importantes con respecto a 2001. Es de notoria importancia el incremento de la proporción de hogares con disponibilidad de Computadora la cual aumentó 7,0 puntos porcentuales en el lapso 2001-2011. Aunado a esto, el Acceso a Internet se incrementó 3,1 puntos porcentuales.

De manera similar, la disponibilidad de Televisión por Cable o Satélite y de Telefonía Fija por Línea/Enchufe superó considerablemente a la proporción determinada en 2001. En este sentido es importante destacar que en el Censo 2001, la categoría Teléfono Fijo se investigaba en la sección de Vivienda.

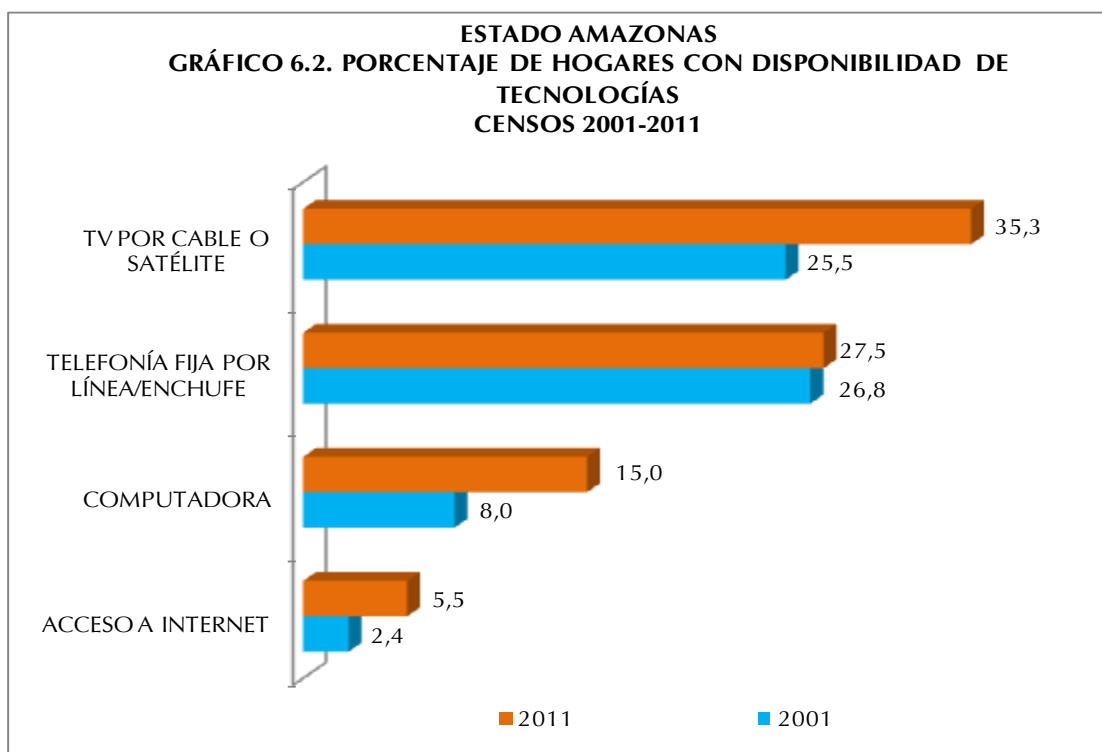

ESTADO AMAZONAS
CUADRO 6.6. HOGARES CON DISPONIBILIDAD DE
EQUIPAMIENTOS
CENSOS 2001 - 2011

DISPONIBILIDAD DE EQUIPAMIENTOS	CENSOS	
	2001	2011
TOTAL 1/	14.045	32.689
RADIO	11.522	17.357
TELEVISOR	11.961	25.168
NEVERA	11.499	22.188
LAVADORA	5.487	14.514
SECADORA	559	3.337
CALENTADOR DE AGUA	292	146
AIRE ACONDICIONADO	3.152	13.073
COCINA	0	22.986

1/: CORRESPONDE AL TOTAL DE HOGARES EMPADRONADOS Y NO A LA SUMA DE LOS EQUIPOS QUE DISPONEN YA QUE NO SON EXCLUYENTES

NOTA: SE EXCLUYEN LOS HOGARES EN VIVIENDAS CLASIFICADAS COMO REFUGIO Y OTRA CLASE

FUENTE: INSTITUTO NACIONAL DE ESTADÍSTICA, INE

En el Cuadro 6.6. se observa la disponibilidad de equipamiento en los hogares del estado Amazonas en valores absolutos para los dos últimos censos, destacándose el notable incremento en la disponibilidad de aire acondicionado, lavadora secadora y televisor. Estos incrementos se traducen en una mejor calidad de vida para los hogares de la entidad.

Es importante señalar que la categoría Cocina en 2001 no se preguntaba en la sección de hogares sino en la sección de Vivienda y se indagaba el lugar donde ésta se ubicaba,

(cuarto solo, sala comedor etc), por cuanto el propósito de esta pregunta era servir de base de información para la determinación del uso de espacios internos de la vivienda, condiciones de salud, higiene y confort en las viviendas. Esta forma de investigación imposibilitaba identificar, en el caso de más de un hogar en la vivienda, si cada uno de ellos tenía acceso a dicho artefacto. Es por eso que no se puede establecer la comparación de la proporción de hogares con disponibilidad de cocina en este lapso de estudio.

En cuanto a la disponibilidad de equipamiento por parte del estado Amazonas, las tendencias son más marcadas según las proporciones del Censo 2001, para casi todas las categorías investigadas.

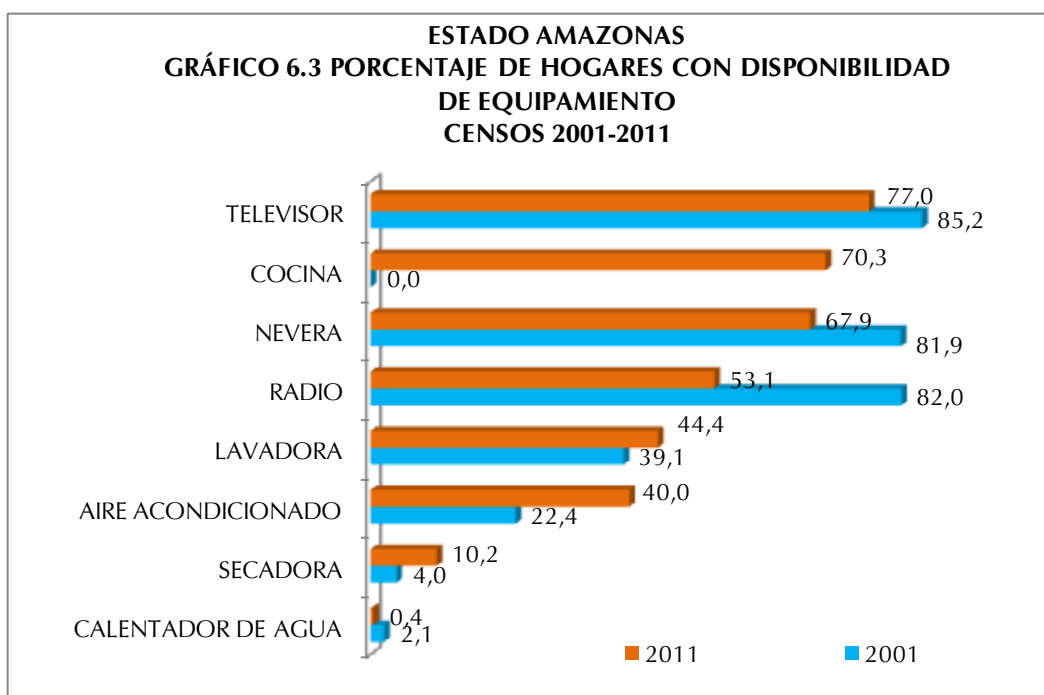

Así lo demuestra el Gráfico 6.3 cuando se observa un incremento de 17,6 puntos porcentuales de los hogares con Aire Acondicionado y 5,3 puntos porcentuales de incremento de hogares con Lavadora. En cuanto a la disponibilidad de Radio se observa una disminución con respecto a 2001 del orden de los 28,9 puntos porcentuales, lo que pudiese estar explicado por las diversas modalidades de acceso a este medio que existen en la actualidad, por ejemplo a través de Internet.

ESTADO AMAZONAS
CUADRO 6.7. HOGARES CON DISPONIBILIDAD
DE VEHÍCULOS
CENSOS 2001 - 2011

DISPONIBILIDAD DE VEHICULOS	CENSOS	
	2001	2011
TOTAL 1/	14.045	32.689
BICICLETA	3.861	2.288
MOTO	1.050	3.678
CARRO	3.385	5.229

1/: CORRESPONDE AL TOTAL DE HOGARES EMPADRONADOS Y NO A LA SUMA DE LOS VEHÍCULOS QUE DISPONEN YA QUE NO SON EXCLUYENTES

NOTA: SE EXCLUYEN LOS HOGARES EN VIVIENDAS CLASIFICADAS COMO REFUGIO Y OTRA CLASE

FUENTE: INSTITUTO NACIONAL DE ESTADÍSTICA, INE

En el Cuadro 6.7. se presenta la disponibilidad de vehículos en los hogares de la entidad. Se destaca la disminución en la disponibilidad de bicicletas, a diferencia de las motos, categoría que se incrementa notablemente.

Asimismo, al observar el Gráfico 6.4, se puede decir que la disponibilidad de vehículo de uso particular del hogar en el estado Amazonas en el lapso 2001-2011, presenta una disminución de 8,1 puntos porcentuales de la proporción de hogares con Carro, sin embargo, el aumento de la

de hogares con Moto fue del orden de 3,8 puntos porcentuales. Cabe destacar que la Bicicleta perdió importancia como vehículo de uso particular del hogar reduciéndose en 20,5 puntos porcentuales la proporción de hogares que disponen de este vehículo con respecto a 2001.

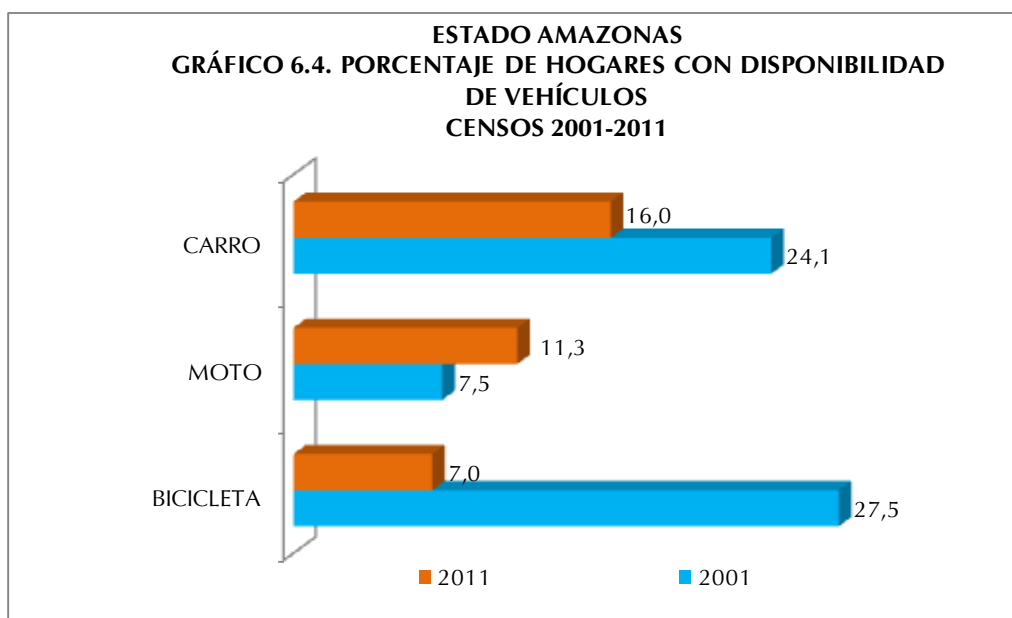

ANEXOS

ESTADO AMAZONAS
CUADRO A1. POBLACIÓN TOTAL POR SEXO, SEGÚN MUNICIPIO Y PARROQUIA
CENSO 2011

MUNICIPIO Y PARROQUIA	POBLACIÓN TOTAL
TOTAL	146.480
AUTÓNOMO ALTO ORINOCO	12.687
PARROQUIA HUACHAMACARE	7.487
PARROQUIA MARAWAKA	298
PARROQUIA MAVACA	1.289
PARROQUIA SIERRA PARIMA	3.613
AUTÓNOMO ATABAPO	9.169
PARROQUIA UCATA	9.169
AUTÓNOMO ATURES	104.228
PARROQUIA FERNANDO GIRÓN TOVAR	33.893
PARROQUIA LUIS ALBERTO GÓMEZ	50.221
PARROQUIA PARHUEÑA	8.271
PARROQUIA PLATANILLAL	11.843
AUTÓNOMO AUTANA	8.352
PARROQUIA SAMARIAPO	8.352
AUTÓNOMO MAROA	2.029
PARROQUIA VICTORINO	2.029
AUTÓNOMO MANAPIARE	7.715
PARROQUIA ALTO VENTUARI	7.715
AUTÓNOMO RÍO NEGRO	2.300
PARROQUIA SOLANO	2.300

NOTA: DIVISIÓN POLÍTICO TERRITORIAL OPERATIVA PARA FINES ESTADÍSTICOS

FUENTE: INSTITUTO NACIONAL DE ESTADÍSTICA, INE

CUADROS ESTADÍSTICOS

CARACTERÍSTICAS DE LA POBLACIÓN

Demográficas

ESTADO AMAZONAS
CUADRO 1. POBLACIÓN EN HOGARES, POR PARENTESCO O RELACIÓN CON EL JEFE O JEFA DEL HOGAR, SEGÚN GRUPO DE EDAD Y SEXO
 CENSO 2011

GRUPO DE EDAD Y SEXO	TOTAL	PARENTESCO O RELACIÓN CON EL JEFE O JEFA DEL HOGAR															
		JEFE O JEFA DEL HOGAR	ESPOSA(O) O COMPAÑERA(O)	HIJOS(AS)	HIJASTROS(AS)	NIETOS(AS)	YERNO O NUERA	PADRE, MADRE	PADRASTRO, MADRASTRA	SUEGRO(A)	HERMANO(A)	CUÑADO(A)	SOBRINO(A)	OTRO PARIENTE	NO PARIENTE	SERVICIO DOMÉSTICO	PARIENTE DEL SERVICIO DOMÉSTICO
TOTAL	143.184	30.336	22.467	65.501	1.728	9.583	2.685	824	31	396	2.527	898	2.188	3.055	884	62	19
0-4	19.794	-	-	14.683	145	4.139	-	-	-	-	59	9	439	263	54	-	3
5-9	17.233	-	-	13.912	335	2.303	-	-	-	-	94	36	306	195	49	-	3
10-14	17.272	-	105	13.964	482	1.560	36	-	-	-	244	63	399	325	90	1	3
15-19	15.864	633	1.094	10.574	424	947	470	-	-	-	455	165	454	495	129	20	4
20-24	11.655	-	2.643	6.065	194	409	837	-	-	-	463	164	294	423	148	12	3
25-29	12.528	4.052	3.572	3.067	85	144	594	-	-	-	333	153	143	271	110	3	1
30-34	10.359	4.348	3.411	1.515	28	54	355	3	3	4	211	101	69	175	73	9	-
35-39	9.155	4.424	3.217	819	20	15	180	11	-	9	176	55	32	158	33	6	-
40-44	7.782	4.216	2.570	455	7	11	95	20	4	23	139	45	17	129	49	2	-
45-49	6.181	3.443	2.048	224	5	1	50	61	6	25	120	36	12	111	36	3	-
50-54	4.669	2.755	1.378	120	1	-	31	78	1	33	87	30	10	105	36	3	1
55-59	3.619	2.233	991	62	2	-	17	89	3	53	52	12	3	77	23	2	-
60-64	2.638	1.614	682	29	-	-	9	112	1	50	36	14	6	64	21	-	-
65-69	1.741	1.090	368	7	-	-	3	107	6	56	23	5	-	66	9	1	-
70-74	1.166	728	190	4	-	-	4	112	4	37	14	4	1	58	9	-	1
75 Y MÁS	1.528	800	198	1	-	-	4	231	3	106	21	6	3	140	15	-	-
HOMBRES	74.412	22.725	3.727	34.849	895	5.005	1.309	284	20	136	1.561	527	1.199	1.668	482	15	10
0-4	10.158	-	-	7.566	75	2.086	-	-	-	-	34	7	228	133	28	-	1
5-9	8.832	-	-	7.180	156	1.145	-	-	-	-	51	14	152	111	21	-	2
10-14	8.967	-	17	7.265	244	841	8	-	-	-	155	33	187	176	40	-	1
15-19	7.839	372	49	5.679	217	548	76	-	-	-	253	80	253	262	47	1	2
20-24	7.186	1.737	316	3.486	116	242	349	-	-	-	292	98	199	263	81	4	3
25-29	6.307	2.983	507	1.747	54	88	345	-	-	-	188	91	91	148	64	1	-
30-34	5.270	3.130	547	895	12	39	241	-	1	2	150	68	37	99	48	1	-
35-39	4.583	3.172	524	464	12	9	130	1	-	3	109	32	19	85	21	2	-
40-44	4.107	2.961	508	290	3	7	75	5	3	8	96	34	11	70	34	2	-
45-49	3.241	2.385	440	139	4	-	37	20	5	7	85	21	8	70	19	1	-
50-54	2.439	1.844	299	71	-	-	20	29	1	11	51	23	6	57	24	2	1
55-59	1.919	1.479	211	42	2	-	14	35	3	24	38	10	3	40	18	-	-
60-64	1.374	1.063	140	18	-	-	8	41	1	14	25	11	3	36	14	-	-
65-69	904	706	74	4	-	-	3	31	4	17	14	3	-	38	9	1	-
70-74	586	448	34	3	-	-	2	32	1	14	10	1	1	34	6	-	-
75 Y MÁS	700	445	61	-	-	-	1	90	1	36	10	1	1	46	8	-	-
MUJERES	71.310	10.149	18.740	30.652	833	4.578	1.376	540	11	260	966	371	989	1.387	402	47	9
0-4	9.636	-	-	7.117	70	2.053	-	-	-	-	25	2	211	130	26	-	2
5-9	8.401	-	-	6.732	179	1.158	-	-	-	-	43	22	154	84	28	-	1
10-14	8.305	-	88	6.699	238	719	28	-	-	-	89	30	212	149	50	1	2
15-19	8.025	261	1.045	4.895	207	399	394	-	-	-	202	85	201	233	82	19	2
20-24	7.007	801	2.327	2.579	78	167	488	-	-	-	171	66	95	160	67	8	-
25-29	6.221	1.069	3.065	1.320	31	56	249	-	-	-	145	62	52	123	46	2	1
30-34	5.089	1.218	2.864	620	16	15	114	3	2	2	61	33	32	76	25	8	-
35-39	4.572	1.252	2.693	355	8	6	50	10	-	6	67	23	13	73	12	4	-
40-44	3.675	1.255	2.062	165	4	4	20	15	1	15	43	11	6	59	15	-	-
45-49	2.940	1.058	1.608	85	1	1	13	41	1	18	35	15	4	41	17	2	-
50-54	2.230	911	1.079	49	1	-	11	49	-	22	36	7	4	48	12	1	-
55-59	1.700	754	780	20	-	-	3	54	-	29	14	2	-	37	5	2	-
60-64	1.264	551	542	11	-	-	1	71	-	36	11	3	3	28	7	-	-
65-69	837	384	294	3	-	-	-	76	2	39	9	2	-	28	-	-	-
70-74	580	280	156	1	-	-	2	80	3	23	4	3	-	24	3	-	1
75 Y MÁS	828	355	137	1	-	-	3	141	2	70	11	5	2	94	7	-	-

NOTA: SE EXCLUYEN LAS PERSONAS EN VIVIENDAS CLASIFICADAS COMO REFUGIO
 FUENTE: INSTITUTO NACIONAL DE ESTADÍSTICA, INE

ESTADO AMAZONAS
CUADRO 2. POBLACIÓN DE 15 AÑOS Y MÁS, POR SITUACIÓN CONYUGAL, SEGÚN GRUPO DE EDAD Y SEXO
CENSO 2011

GRUPO DE EDAD Y SEXO	SITUACIÓN CONYUGAL							
	TOTAL	SOLTERO (A)	UNIDO (A)	CASADO (A)	VIUDO (A)	DIVORCIADO (A)	SEPARADO (A)	NO DECLARADO
TOTAL	92.086	32.887	39.746	13.818	2.486	795	1.532	822
15-19	16.084	13.124	2.457	213	12	8	33	237
20-24	14.407	7.417	5.832	780	29	27	116	206
25-29	12.636	3.849	7.027	1.418	52	48	147	95
30-34	10.397	2.255	6.017	1.732	74	61	198	60
35-39	9.176	1.580	5.248	1.949	85	69	211	34
40-44	7.793	1.236	4.181	1.889	133	118	193	43
45-49	6.189	945	3.147	1.669	161	93	151	23
50-54	4.676	750	2.155	1.270	209	108	156	28
55-59	3.623	562	1.473	1.076	275	105	111	21
60-64	2.642	406	1.002	747	322	58	88	19
65-69	1.749	280	564	479	297	45	57	27
70-74	1.170	201	325	289	288	28	31	8
75 Y MÁS	1.544	282	318	307	549	27	40	21
HOMBRES	46.957	18.315	19.834	6.882	741	221	523	441
15-19	7.951	7.197	560	52	6	2	7	127
20-24	7.380	4.545	2.406	283	6	6	18	116
25-29	6.407	2.236	3.454	601	17	11	40	48
30-34	5.304	1.273	3.092	798	26	16	59	40
35-39	4.600	823	2.736	904	30	20	71	16
40-44	4.118	646	2.294	1.013	45	33	68	19
45-49	3.248	440	1.757	890	53	28	62	18
50-54	2.446	358	1.272	652	67	27	59	11
55-59	1.921	268	898	596	73	25	51	10
60-64	1.377	191	614	409	98	19	38	8
65-69	908	133	343	296	88	14	19	15
70-74	590	91	208	183	82	8	12	6
75 Y MÁS	707	114	200	205	150	12	19	7
MUJERES	45.129	14.572	19.912	6.936	1.745	574	1.009	381
15-19	8.133	5.927	1.897	161	6	6	26	110
20-24	7.027	2.872	3.426	497	23	21	98	90
25-29	6.229	1.613	3.573	817	35	37	107	47
30-34	5.093	982	2.925	934	48	45	139	20
35-39	4.576	757	2.512	1.045	55	49	140	18
40-44	3.675	590	1.887	876	88	85	125	24
45-49	2.941	505	1.390	779	108	65	89	5
50-54	2.230	392	883	618	142	81	97	17
55-59	1.702	294	575	480	202	80	60	11
60-64	1.265	215	388	338	224	39	50	11
65-69	841	147	221	183	209	31	38	12
70-74	580	110	117	106	206	20	19	2
75 Y MÁS	837	168	118	102	399	15	21	14

FUENTE: INSTITUTO NACIONAL DE ESTADÍSTICA, INE

ESTADO AMAZONAS
CUADRO 3. POBLACIÓN TOTAL, POR LUGAR DE NACIMIENTO Y NACIONALIDAD LEGAL ACTUAL, SEGÚN GRUPO DE EDAD Y SEXO
CENSO 2011

GRUPO DE EDAD Y SEXO	TOTAL	LUGAR DE NACIMIENTO									
		NACIDOS EN EL PAÍS			NACIDOS EN EL EXTERIOR					EXTRANJEROS	NACIONALIDAD NO DECLARADA
		TOTAL	EN LA MISMA ENTIDAD	EN OTRA ENTIDAD	TOTAL	VENEZOLANOS					
				TOTAL	HIJOS DE PADRES VENEZOLANOS	NATURALIZADOS					
TOTAL	130.282	125.945	106.716	19.229	4.337	1.403	275	1.128	2.254	680	
0-4	19.802	19.660	18.968	692	142	13	6	7	54	75	
5-9	1.037	820		820	217	24	9	15	135	58	
10-14	17.357	17.108	15.908	1.200	249	33	6	27	145	71	
15-19	16.084	15.817	14.143	1.674	267	34	14	20	151	82	
20-24	14.407	14.041	11.839	2.202	366	70	16	54	209	87	
25-29	12.636	12.245	10.174	2.071	391	78	22	56	261	52	
30-34	10.397	9.991	7.878	2.113	406	83	24	59	260	63	
35-39	9.176	8.795	6.886	1.909	381	110	23	87	237	34	
40-44	7.793	7.374	5.684	1.690	419	166	28	138	220	33	
45-49	6.189	5.820	4.430	1.390	369	152	31	121	188	29	
50-54	4.676	4.359	3.313	1.046	317	161	22	139	132	24	
55-59	3.623	3.360	2.497	863	263	149	21	128	98	16	
60-64	2.642	2.461	1.887	574	181	111	16	95	59	11	
65-69	1.749	1.611	1.232	379	138	80	15	65	41	17	
70-74	1.170	1.078	829	249	92	56	7	49	30	6	
75 Y MÁS	1.544	1.405	1.048	357	139	83	15	68	34	22	
HOMBRES	74.966	72.763	62.458	10.305	2.203	700	142	558	1.166	337	
0-4	10.165	10.097	9.747	350	68	7	3	4	25	36	
5-9	8.833	8.732	8.303	429	101	11	4	7	63	27	
10-14	9.011	8.862	8.243	619	149	22	2	20	88	39	
15-19	7.951	7.832	6.985	847	119	15	6	9	65	39	
20-24	7.380	7.217	6.051	1.166	163	35	10	25	88	40	
25-29	6.407	6.219	5.095	1.124	188	36	10	26	126	26	
30-34	5.304	5.099	3.948	1.151	205	42	11	31	130	33	
35-39	4.600	4.404	3.389	1.015	196	52	13	39	127	17	
40-44	4.118	3.899	2.982	917	219	83	15	68	123	13	
45-49	3.248	3.062	2.305	757	186	69	12	57	102	15	
50-54	2.446	2.278	1.711	567	168	76	12	64	73	19	
55-59	1.921	1.769	1.254	515	152	84	14	70	61	7	
60-64	1.377	1.279	944	335	98	55	9	46	38	5	
65-69	908	848	625	223	60	34	10	24	19	7	
70-74	590	535	415	120	55	32	3	29	19	4	
75 Y MÁS	707	631	461	170	76	47	8	39	19	10	
MUJERES	71.514	69.380	60.456	8.924	2.134	703	133	570	1.088	343	
0-4	9.637	9.563	9.221	342	74	6	3	3	29	39	
5-9	8.402	8.286	7.895	391	116	13	5	8	72	31	
10-14	8.346	8.246	7.665	581	100	11	4	7	57	32	
15-19	8.133	7.985	7.158	827	148	19	8	11	86	43	
20-24	7.027	6.824	5.788	1.036	203	35	6	29	121	47	
25-29	6.229	6.026	5.079	947	203	42	12	30	135	26	
30-34	5.093	4.892	3.930	962	201	41	13	28	130	30	
35-39	4.576	4.391	3.497	894	185	58	10	48	110	17	
40-44	3.675	3.475	2.702	773	200	83	13	70	97	20	
45-49	2.941	2.758	2.125	633	183	83	19	64	86	14	
50-54	2.230	2.081	1.602	479	149	85	10	75	59	5	
55-59	1.702	1.591	1.243	348	111	65	7	58	37	9	
60-64	1.265	1.182	943	239	83	56	7	49	21	6	
65-69	841	763	607	156	78	46	5	41	22	10	
70-74	580	543	414	129	37	24	4	20	11	2	
75 Y MÁS	837	774	587	187	63	36	7	29	15	12	

FUENTE: INSTITUTO NACIONAL DE ESTADÍSTICA, INE

ESTADO AMAZONAS
CUADRO 4. POBLACIÓN DE 15 AÑOS Y MÁS EN HOGARES, POR SITUACIÓN CONYUGAL,
SEGÚN RELACIÓN DE PARENTESCO CON EL JEFE O JEFA DEL HOGAR Y SEXO
CENSO 2011

RELACIÓN DE PARENTESCO CON EL JEFE O JEFA DEL HOGAR Y SEXO	SITUACIÓN CONYUGAL							
	TOTAL	SOLTERO(A)	UNIDO(A)	CASADO(A)	VIUDO(A)	DIVORCIADO(A)	SEPARADO(A)	NO DECLARADO
TOTAL	75.011	32.352	23.272	13.762	2.485	792	1.526	822
JEFE O JEFA DEL HOGAR	32.874	5.816	17.191	6.451	1.789	566	1.061	-
ESPOSA(O) O COMPAÑERA(O)	5.950	-	-	5.950	-	-	-	-
HIJOS(AS)	22.942	19.022	2.570	604	51	111	257	327
HIJASTROS(AS)	766	659	71	13	-	3	5	15
NIETOS(AS)	1.581	1.374	126	24	-	5	12	40
YERNO O NUERA	2.649	353	1.919	329	8	5	3	32
PADRE, MADRE	824	243	121	96	290	26	31	17
PADRASTRO, MADRASTRA	31	10	7	5	6	1	2	-
SUEGRO(A)	396	93	58	43	148	16	25	13
HERMANO(A)	2.130	1.641	275	55	33	28	56	42
CUÑADO(A)	790	473	246	32	11	5	11	12
SOBRINO(A)	1.044	895	89	18	4	6	8	24
OTRO PARIENTE	2.272	1.263	454	107	131	13	39	265
NO PARIENTE	691	452	144	34	12	7	14	28
SERVICIO DOMÉSTICO	61	51	1	-	1	-	2	6
PARIENTE DEL SERVICIO DOMÉSTICO	10	7	-	1	1	-	-	1
HOMBRES	46.455	17.930	19.777	6.829	741	219	518	441
JEFE O JEFA DEL HOGAR	22.725	2.505	13.907	5.326	543	126	318	-
ESPOSA(O) O COMPAÑERA(O)	3.710	-	2.890	820	-	-	-	-
HIJOS(AS)	12.838	10.931	1.300	271	13	46	105	172
HIJASTROS(AS)	420	383	22	6	-	-	1	8
NIETOS(AS)	933	831	64	12	-	2	3	21
YERNO O NUERA	1.301	182	901	192	-	3	1	22
PADRE, MADRE	284	81	50	45	78	7	13	10
PADRASTRO, MADRASTRA	20	5	6	3	3	1	2	-
SUEGRO(A)	136	28	27	17	40	8	10	6
HERMANO(A)	1.321	1.052	149	35	18	13	27	27
CUÑADO(A)	473	305	133	16	6	3	2	8
SOBRINO(A)	632	548	48	13	2	1	6	14
OTRO PARIENTE	1.248	807	204	49	32	5	18	133
NO PARIENTE	393	257	75	23	5	4	11	18
SERVICIO DOMÉSTICO	15	11	1	-	1	-	1	1
PARIENTE DEL SERVICIO DOMÉSTICO	6	4	-	1	-	-	-	1
MUJERES	44.968	14.422	19.907	6.933	1.744	573	1.008	381
JEFE O JEFA DEL HOGAR	10.149	3.311	3.284	1.125	1.246	440	743	-
ESPOSA(O) O COMPAÑERA(O)	18.652	-	13.522	5.130	-	-	-	-
HIJOS(AS)	10.104	8.091	1.270	333	38	65	152	155
HIJASTROS(AS)	346	276	49	7	-	3	4	7
NIETOS(AS)	648	543	62	12	-	3	9	19
YERNO O NUERA	1.348	171	1.018	137	8	2	2	10
PADRE, MADRE	540	162	71	51	212	19	18	7
PADRASTRO, MADRASTRA	11	5	1	2	3	-	-	-
SUEGRO(A)	260	65	31	26	108	8	15	7
HERMANO(A)	809	589	126	20	15	15	29	15
CUÑADO(A)	317	168	113	16	5	2	9	4
SOBRINO(A)	412	347	41	5	2	5	2	10
OTRO PARIENTE	1.024	456	250	58	99	8	21	132
NO PARIENTE	298	195	69	11	7	3	3	10
SERVICIO DOMÉSTICO	46	40	-	-	-	-	1	5
PARIENTE DEL SERVICIO DOMÉSTICO	4	3	-	-	1	-	-	-

NOTA: SE EXCLUYEN LAS PERSONAS EN VIVIENDAS CLASIFICADAS COMO REFUGIO
FUENTE: INSTITUTO NACIONAL DE ESTADÍSTICA, INE

ESTADO AMAZONAS
 CUADRO 5. POBLACIÓN NACIDA EN EL EXTERIOR, POR NACIONALIDAD LEGAL ACTUAL Y SEXO, SEGÚN CONTINENTE Y PAÍS DE NACIMIENTO
 CENSO 2011

CONTINENTE Y PAÍS DE NACIMIENTO	TOTAL	NACIONALIDAD LEGAL ACTUAL Y SEXO											
		TOTAL					HOMBRES				MUJERES		
		VENEZOLANA		EXTRANJERA	NACIONALIDAD NO DECLARADA		VENEZOLANA		EXTRANJERA	NACIONALIDAD NO DECLARADA	VENEZOLANA		EXTRANJERA
HIJO(A) DE PADRE Y/O MADRE VENEZOLANOS	NACIONALIZADOS(AS)	HIJO(A) DE PADRE Y/O MADRE VENEZOLANOS	NACIONALIZADOS(AS)				HIJO(A) DE PADRE Y/O MADRE VENEZOLANOS	NACIONALIZADOS(AS)					
TOTAL	4.337	275	1.128	2.254	680	142	558	1.166	337	133	570	1.088	343
AMÉRICA	3.590	264	1.071	2.180	75	135	516	1.118	43	129	555	1.062	32
ARGENTINA	11	1	2	6	2	1	1	2	1	-	1	4	1
BOLIVIA	14	1	7	4	2	-	5	2	1	1	2	2	1
BRASIL	143	19	96	28	-	8	42	12	-	11	54	16	-
CHILE	35	-	19	16	-	-	12	11	-	-	7	5	-
COLOMBIA	3.166	225	882	2.019	40	115	419	1.024	18	110	463	995	22
CUBA	85	2	2	51	30	1	2	35	23	1	-	16	7
ECUADOR	34	2	15	17	-	-	9	11	-	2	6	6	-
ESTADOS UNIDOS	8	1	5	2	-	-	3	-	-	1	2	2	-
GUYANA	7	-	3	3	1	-	1	1	-	-	2	2	1
HAÍTÍ	1	1	-	-	-	1	-	-	-	-	-	-	-
MÉXICO	-	-	-	-	-	-	-	-	-	-	-	-	-
NICARAGUA	-	-	-	-	-	-	-	-	-	-	-	-	-
PERÚ	41	5	18	18	-	4	13	10	-	1	5	8	-
REPÚBLICA DOMINICANA	27	4	15	8	-	2	6	3	-	2	9	5	-
TRINIDAD Y TOBAGO	-	-	-	-	-	-	-	-	-	-	-	-	-
URUGUAY	5	1	-	4	-	1	-	4	-	-	-	-	-
OTROS PAÍSES	13	2	7	4	-	2	3	3	-	-	4	1	-
ÁFRICA	-	-	-	-	-	-	-	-	-	-	-	-	-
EGIPTO	-	-	-	-	-	-	-	-	-	-	-	-	-
MARRUECOS	-	-	-	-	-	-	-	-	-	-	-	-	-
NIGERIA	-	-	-	-	-	-	-	-	-	-	-	-	-
OTROS PAÍSES	-	-	-	-	-	-	-	-	-	-	-	-	-
ASIA	85	5	31	44	5	3	22	28	4	2	9	16	1
CHINA CONTINENTAL	31	-	5	21	5	-	3	14	4	-	2	7	1
LÍBANO	7	-	5	2	-	-	4	1	-	-	1	1	-
SIRIA	46	5	20	21	-	3	14	13	-	2	6	8	-
OTROS PAÍSES	1	-	1	-	-	-	1	-	-	-	-	-	-
EUROPA	77	6	23	29	19	4	19	20	13	2	4	9	6
ESPAÑA	22	3	6	5	8	2	6	4	6	1	-	1	2
ITALIA	19	-	5	7	7	-	4	5	4	-	1	2	3
PORTUGAL	22	2	10	9	1	1	7	6	-	1	3	3	1
OTROS PAÍSES	14	1	2	8	3	1	2	5	3	-	-	3	-
OCEANÍA	-	-	-	-	-	-	-	-	-	-	-	-	-
PAÍS NO DECLARADO	585	-	3	1	581	-	1	-	277	-	2	1	304

FUENTE: INSTITUTO NACIONAL DE ESTADÍSTICA, INE

Educativas

ESTADO AMAZONAS
CUADRO 1. POBLACIÓN DE 10 AÑOS Y MÁS, POR CONDICIÓN DE ALFABETISMO Y SEXO, SEGÚN GRUPO DE EDAD
 CENSO 2011

GRUPO DE EDAD	CONDICIÓN DE ALFABETISMO Y SEXO								
	TOTAL			ALFABETAS			ANALFABETAS		
	TOTAL	HOMBRES	MUJERES	TOTAL	HOMBRES	MUJERES	TOTAL	HOMBRES	MUJERES
TOTAL	109.443	55.968	53.475	95.114	49.691	45.423	14.329	6.277	8.052
10-14	17.357	9.011	8.346	15.905	8.243	7.662	1.452	768	684
15-19	16.084	7.951	8.133	14.834	7.419	7.415	1.250	532	718
20-24	14.407	7.380	7.027	12.923	6.671	6.252	1.484	709	775
25-34	23.033	11.711	11.322	20.614	10.727	9.887	2.419	984	1.435
35-44	16.969	8.718	8.251	14.669	7.736	6.933	2.300	982	1.318
45-54	10.865	5.694	5.171	9.000	4.842	4.158	1.865	852	1.013
55 Y MÁS	10.728	5.503	5.225	7.169	4.053	3.116	3.559	1.450	2.109

FUENTE: INSTITUTO NACIONAL DE ESTADÍSTICA, INE

ESTADO AMAZONAS
CUADRO 2. POBLACIÓN DE 3 AÑOS Y MÁS, POR NIVEL EDUCATIVO APROBADO, SEGÚN GRUPO DE EDAD Y SEXO
 CENSO 2011

GRUPO DE EDAD Y SEXO	TOTAL	NIVEL EDUCATIVO APROBADO						
		NO SABE	NINGUNO	INICIAL (PREESCOLAR)	PRIMARIA (1-6)	SECUNDARIA (1-5), (6)	TÉCNICO SUPERIOR	UNIVERSITARIO
TOTAL	134.554	4.681	21.483	7.207	39.058	45.341	2.831	13.953
3-4	7.876	504	4.365	3.007	-	-	-	-
5-9	17.235	195	3.151	4.200	9.689	-	-	-
10-14	17.357	354	1.327	-	10.741	4.935	-	-
15-19	16.084	341	1.253	-	2.448	10.892	125	1.025
20-24	14.407	432	1.521	-	1.957	6.814	569	3.114
25-29	12.636	371	1.324	-	2.127	5.558	614	2.642
30-34	10.397	330	1.094	-	1.930	4.494	486	2.063
35-39	9.176	323	1.227	-	1.960	3.653	339	1.674
40-44	7.793	285	1.036	-	1.806	3.083	249	1.334
45-49	6.189	290	952	-	1.558	2.320	174	895
50-54	4.676	269	869	-	1.305	1.583	99	551
55-59	3.623	220	797	-	1.164	1.006	85	351
60-64	2.642	224	740	-	967	501	45	165
65-69	1.749	154	633	-	599	262	22	79
70-74	1.170	140	467	-	394	123	11	35
75 Y MÁS	1.544	249	727	-	413	117	13	25
HOMBRES	68.873	2.394	10.192	3.692	20.409	24.674	1.494	6.018
3-4	4.072	256	2.277	1.539	-	-	-	-
5-9	8.833	110	1.639	2.153	4.931	-	-	-
10-14	9.011	184	710	-	5.685	2.432	-	-
15-19	7.951	166	540	-	1.200	5.564	66	415
20-24	7.380	234	739	-	964	3.817	255	1.371
25-29	6.407	195	572	-	1.074	3.138	328	1.100
30-34	5.304	188	452	-	1.022	2.541	258	843
35-39	4.600	166	507	-	1.037	2.062	169	659
40-44	4.118	146	495	-	1.012	1.768	128	569
45-49	3.248	151	440	-	833	1.300	100	424
50-54	2.446	141	411	-	692	881	59	262
55-59	1.921	102	332	-	635	607	58	187
60-64	1.377	109	328	-	518	289	37	96
65-69	908	80	257	-	347	149	20	55
70-74	590	62	201	-	236	63	8	20
75 Y MÁS	707	104	292	-	223	63	8	17
MUJERES	65.681	2.287	11.291	3.515	18.649	20.667	1.337	7.935
3-4	3.804	248	2.088	1.468	-	-	-	-
5-9	8.402	85	1.512	2.047	4.758	-	-	-
10-14	8.346	170	617	-	5.056	2.503	-	-
15-19	8.133	175	713	-	1.248	5.328	59	610
20-24	7.027	198	782	-	993	2.997	314	1.743
25-29	6.229	176	752	-	1.053	2.420	286	1.542
30-34	5.093	142	642	-	908	1.953	228	1.220
35-39	4.576	157	720	-	923	1.591	170	1.015
40-44	3.675	139	541	-	794	1.315	121	765
45-49	2.941	139	512	-	725	1.020	74	471
50-54	2.230	128	458	-	613	702	40	289
55-59	1.702	118	465	-	529	399	27	164
60-64	1.265	115	412	-	449	212	8	69
65-69	841	74	376	-	252	113	2	24
70-74	580	78	266	-	158	60	3	15
75 Y MÁS	837	145	435	-	190	54	5	8

NOTA: SE EXCLUYEN LAS PERSONAS QUE NO DECLARARON EL NIVEL EDUCATIVO APROBADO
 FUENTE: INSTITUTO NACIONAL DE ESTADÍSTICA, INE

ESTADO AMAZONAS
CUADRO 3. POBLACIÓN DE 3 AÑOS Y MÁS, POR OPCIÓN DE ESTUDIO EN QUE APROBÓ EL ÚLTIMO GRADO, AÑO O SEMESTRE, SEGÚN GRUPO DE EDAD Y SEXO
CENSO 2011

GRUPO DE EDAD Y SEXO	TOTAL	OPCIÓN DE ESTUDIO EN QUE APROBÓ EL ÚLTIMO GRADO, AÑO O SEMESTRE							
		ESCUELA-COLEGIO-LICEO-TRADICIONAL-LICEO MILITAR	EDUCACIÓN DE JÓVENES, ADULTOS Y ADULTOS	EDUCACIÓN ESPECIAL	MISIÓN ROBINSON II	MISIÓN RIBAS	EDUCACIÓN INTERCULTURAL	UNIVERSIDAD TRADICIONAL - UNIVERSIDAD MILITAR	MISIÓN SUCRE
TOTAL	108.390	83.582	407	261	843	4.835	1.678	13.900	2.884
3-4	3.007	2.942	-	65	-	-	-	-	-
5-9	13.889	13.527	-	86	-	-	276	-	-
10-14	15.676	15.164	-	27	-	-	485	-	-
15-19	14.490	12.607	59	25	23	373	253	997	153
20-24	12.454	7.586	67	17	44	898	159	3.076	607
25-29	10.941	6.429	61	10	63	961	161	2.625	631
30-34	8.973	5.329	61	13	86	842	93	2.018	531
35-39	7.626	4.759	40	9	101	613	91	1.598	415
40-44	6.472	4.236	37	2	87	469	58	1.289	294
45-49	4.947	3.370	24	2	101	340	41	909	160
50-54	3.538	2.574	24	1	92	168	29	593	57
55-59	2.606	1.964	16	1	75	99	15	413	23
60-64	1.678	1.336	6	-	78	36	12	203	7
65-69	962	782	5	1	49	21	3	97	4
70-74	563	474	4	2	25	10	2	46	-
75 Y MÁS	568	503	3	-	19	5	-	36	2
HOMBRES	56.287	45.070	203	137	299	2.170	896	6.371	1.141
3-4	1.539	1.506	-	33	-	-	-	-	-
5-9	7.084	6.911	-	42	-	-	131	-	-
10-14	8.117	7.843	-	16	-	-	258	-	-
15-19	7.245	6.438	21	9	8	162	126	431	50
20-24	6.407	4.237	30	9	15	405	85	1.400	226
25-29	5.640	3.667	35	8	24	398	80	1.178	250
30-34	4.664	3.088	35	7	27	352	54	902	199
35-39	3.927	2.714	15	8	40	270	52	675	153
40-44	3.477	2.465	22	2	23	225	43	561	136
45-49	2.657	1.902	12	-	33	166	20	448	76
50-54	1.894	1.427	11	1	23	89	22	289	32
55-59	1.487	1.134	11	-	29	57	11	233	12
60-64	940	741	3	-	31	23	9	130	3
65-69	571	454	3	1	21	14	3	73	2
70-74	327	272	3	1	15	6	2	28	-
75 Y MÁS	311	271	2	-	10	3	-	23	2
MUJERES	52.103	38.512	204	124	544	2.665	782	7.529	1.743
3-4	1.468	1.436	-	32	-	-	-	-	-
5-9	6.805	6.616	-	44	-	-	145	-	-
10-14	7.559	7.321	-	11	-	-	227	-	-
15-19	7.245	6.169	38	16	15	211	127	566	103
20-24	6.047	3.349	37	8	29	493	74	1.676	381
25-29	5.301	2.762	26	2	39	563	81	1.447	381
30-34	4.309	2.241	26	6	59	490	39	1.116	332
35-39	3.699	2.045	25	1	61	343	39	923	262
40-44	2.995	1.771	15	-	64	244	15	728	158
45-49	2.290	1.468	12	2	68	174	21	461	84
50-54	1.644	1.147	13	-	69	79	7	304	25
55-59	1.119	830	5	1	46	42	4	180	11
60-64	738	595	3	-	47	13	3	73	4
65-69	391	328	2	-	28	7	-	24	2
70-74	236	202	1	1	10	4	-	18	-
75 Y MÁS	257	232	1	-	9	2	-	13	-

NOTA: SE EXCLUYEN LAS PERSONAS QUE DECLARARON LAS OPCIONES NO SABE Y NINGUNO EN LA PREGUNTA DE NIVEL EDUCATIVO
FUENTE: INSTITUTO NACIONAL DE ESTADÍSTICA, INE

ESTADO AMAZONAS
CUADRO 4. POBLACIÓN DE 3 AÑOS Y MÁS EN HOGARES, POR NIVEL EDUCATIVO APROBADO, SEGÚN PARENTESCO O RELACIÓN CON EL JEFE O JEFA DEL HOGAR Y SEXO
 CENSO 2011

PARENTESCO O RELACIÓN CON EL JEFE O JEFA DEL HOGAR Y SEXO	NIVEL EDUCATIVO APROBADO							
	TOTAL	NO SABE	NINGUNO	INICIAL (PREESCOLAR)	PRIMARIA (1-6)	SECUNDARIA (1-5), (6)	TÉCNICO SUPERIOR	UNIVERSITARIO
TOTAL	132.823	3.694	21.448	7.206	38.953	44.878	2.803	13.841
JEFE O JEFA DEL HOGAR	32.874	1.259	5.129	-	7.974	12.816	1.011	4.685
ESPOSA(O) O COMPAÑERA(O)	21.488		4.139	-	5.350	8.205	565	3.229
HIJOS(AS)	56.923	1.270	8.342	5.554	19.714	16.995	827	4.221
HIJASTROS(AS)	1.665	26	108	129	615	639	26	122
NIETOS(AS)	6.825	248	1.154	1.288	2.422	1.442	41	230
YERNO O NUERA	2.685	104	179	-	331	1.467	136	468
PADRE, MADRE	824	125	365	-	218	93	7	16
PADRASTRO, MADRASTRA	31	3	12	-	8	6	-	2
SUEGRO(A)	396	57	221	-	78	37	2	1
HERMANO(A)	2.508	133	393	20	502	1.053	76	331
CUÑADO(A)	893	44	102	5	243	391	22	86
SOBRINO(A)	1.908	59	250	139	548	707	33	172
OTRO PARIENTE	2.877	267	950	59	706	703	36	156
NO PARIENTE	846	83	94	11	228	290	21	119
SERVICIO DOMÉSTICO	62	14	6	-	13	26	-	3
PARIENTE DEL SERVICIO DOMÉSTICO	18	2	4	1	3	8	-	-
HOMBRES	68.324	2.389	10.159	3.691	20.332	24.361	1.466	5.926
JEFE O JEFA DEL HOGAR	22.725	865	3.499	-	5.741	9.221	689	2.710
ESPOSA(O) O COMPAÑERA(O)	3.727	200	427	-	843	1.692	115	450
HIJOS(AS)	30.432	688	4.327	2.854	10.584	9.577	429	1.973
HIJASTROS(AS)	863	14	60	62	316	346	15	50
NIETOS(AS)	3.640	128	623	652	1.271	832	22	112
YERNO O NUERA	1.309	66	88	-	163	720	78	194
PADRE, MADRE	284	47	98	-	88	41	5	5
PADRASTRO, MADRASTRA	20	2	5	-	6	6	-	1
SUEGRO(A)	136	20	67	-	40	8	1	-
HERMANO(A)	1.549	87	224	15	341	661	46	175
CUÑADO(A)	523	26	63	3	152	224	14	41
SOBRINO(A)	1.052	41	132	71	276	424	23	85
OTRO PARIENTE	1.579	141	485	32	391	430	20	80
NO PARIENTE	460	58	57	2	116	169	9	49
SERVICIO DOMÉSTICO	15	5	1	-	3	5	-	1
PARIENTE DEL SERVICIO DOMÉSTICO	10	1	3	-	1	5	-	-
MUJERES	65.478	2.284	11.289	3.515	18.621	20.517	1.337	7.915
JEFE O JEFA DEL HOGAR	10.149	394	1.630	-	2.233	3.595	322	1.975
ESPOSA(O) O COMPAÑERA(O)	18.740	779	3.712	-	4.507	6.513	450	2.779
HIJOS(AS)	26.491	582	4.015	2.700	9.130	7.418	398	2.248
HIJASTROS(AS)	802	12	48	67	299	293	11	72
NIETOS(AS)	3.185	120	531	636	1.151	610	19	118
YERNO O NUERA	1.376	38	91	-	168	747	58	274
PADRE, MADRE	540	78	267	-	130	52	2	11
PADRASTRO, MADRASTRA	11	1	7	-	2	-	-	1
SUEGRO(A)	260	37	154	-	38	29	1	1
HERMANO(A)	959	46	169	5	161	392	30	156
CUÑADO(A)	370	18	39	2	91	167	8	45
SOBRINO(A)	856	18	118	68	272	283	10	87
OTRO PARIENTE	1.298	126	465	27	315	273	16	76
NO PARIENTE	386	25	37	9	112	121	12	70
SERVICIO DOMÉSTICO	47	9	5	-	10	21	-	2
PARIENTE DEL SERVICIO DOMÉSTICO	8	1	1	1	2	3	-	-

NOTA: SE EXCLUYEN LAS PERSONAS EN VIVIENDAS CLASIFICADAS COMO REFUGIO Y LAS QUE NO DECLARARON EL NIVEL EDUCATIVO APROBADO
 FUENTE: INSTITUTO NACIONAL DE ESTADÍSTICA, INE

ESTADO AMAZONAS
CUADRO 5. POBLACIÓN DE 3 AÑOS Y MÁS QUE ASISTE A ALGÚN ESTABLECIMIENTO DE EDUCACIÓN, POR TIPO DE PLANTEL Y SEXO, SEGÚN EDAD
CENSO 2011

EDAD	TIPO DE PLANTEL Y SEXO								
	TOTAL			PÚBLICO			PRIVADO		
	TOTAL	HOMBRES	MUJERES	TOTAL	HOMBRES	MUJERES	TOTAL	HOMBRES	MUJERES
TOTAL	59.586	29.954	29.632	57.890	29.090	28.800	1.696	864	832
03	1.218	620	598	1.206	612	594	12	8	4
04	2.041	1.045	996	2.027	1.041	986	14	4	10
05	2.614	1.339	1.275	2.589	1.324	1.265	25	15	10
06	2.823	1.428	1.395	2.786	1.410	1.376	37	18	19
07	2.808	1.432	1.376	2.761	1.406	1.355	47	26	21
08	2.915	1.498	1.417	2.854	1.462	1.392	61	36	25
09	2.831	1.441	1.390	2.781	1.418	1.363	50	23	27
10	2.926	1.507	1.419	2.860	1.471	1.389	66	36	30
11	3.391	1.739	1.652	3.296	1.691	1.605	95	48	47
12	3.193	1.644	1.549	3.068	1.586	1.482	125	58	67
13	2.904	1.543	1.361	2.784	1.473	1.311	120	70	50
14	2.862	1.464	1.398	2.759	1.408	1.351	103	56	47
15-19	10.997	5.653	5.344	10.560	5.442	5.118	437	211	226
20-24	5.742	2.777	2.965	5.541	2.659	2.882	201	118	83
25 Y MÁS	10.321	4.824	5.497	10.018	4.687	5.331	303	137	166

FUENTE: INSTITUTO NACIONAL DE ESTADÍSTICA, INE

ESTADO AMAZONAS
CUADRO 6. POBLACIÓN DE 14 AÑOS Y MÁS, POR NIVEL DE EDUCACIÓN SECUNDARIA O PROFESIONAL APROBADO, SEGÚN EDAD Y SEXO
 CENSO 2011

EDAD Y SEXO	TOTAL	NIVEL DE EDUCACIÓN APROBADO			
		SECUNDARIA		PROFESIONAL	
		MEDIA (1-5)	TÉCNICO MEDIO (6)	TÉCNICO SUPERIOR	UNIVERSITARIO
TOTAL	61.969	41.374	3.811	2.831	13.953
14	4.918	4.918	-	-	-
15	2.274	2.274	-	-	-
16	2.502	2.462	37	1	2
17	2.401	2.166	100	18	117
18	2.434	1.834	195	32	373
19	2.394	1.582	205	74	533
20-24	10.482	5.831	968	569	3.114
25 Y MÁS	34.564	20.307	2.306	2.137	9.814
HOMBRES	32.102	22.378	2.212	1.494	6.018
14	2.423	2.423	-	-	-
15	1.150	1.150	-	-	-
16	1.253	1.233	19	1	-
17	1.184	1.092	45	12	35
18	1.207	940	96	17	154
19	1.231	859	110	36	226
20-24	5.433	3.224	583	255	1.371
25 Y MÁS	18.221	11.457	1.359	1.173	4.232
MUJERES	29.867	18.996	1.599	1.337	7.935
14	2.495	2.495	-	-	-
15	1.124	1.124	-	-	-
16	1.249	1.229	18	-	2
17	1.217	1.074	55	6	82
18	1.227	894	99	15	219
19	1.163	723	95	38	307
20-24	5.049	2.607	385	314	1.743
25 Y MÁS	16.343	8.850	947	964	5.582

NOTA: SE EXCLUYEN LAS PERSONAS QUE NO DECLARARON EL AÑO, GRADO, TRIMESTRE, SEMESTRE O NIVEL EDUCATIVO APROBADO
FUENTE: INSTITUTO NACIONAL DE ESTADÍSTICA, INE

Fecundidad

ESTADO AMAZONAS
**CUADRO 1. TOTAL DE MUJERES DE 12 AÑOS Y MÁS, POR NÚMERO DE HIJOS(AS) NACIDOS(AS) VIVOS(AS) Y TOTAL DE HIJOS(AS) NACIDOS(AS) VIVOS(AS),
 SEGÚN GRUPO DE EDAD DE LA MADRE
 CENSO 2011**

GRUPO DE EDAD DE LA MADRE	TOTAL DE MUJERES	NÚMERO DE HIJOS(AS) NACIDOS(AS) VIVOS(AS)									TOTAL DE HIJOS(AS) NACIDOS(AS) VIVOS(AS)
		NINGUNO	1	2	3	4	5	6	7 Y MÁS	NO DECLARADO	
TOTAL	50.035	18.273	6.625	6.861	5.637	3.841	2.569	1.871	3.544	814	101.501
12-14	4.906	4.561	39	5	-	-	-	-	-	301	49
15-19	8.133	6.363	1.250	330	69	8	3	-	-	110	2.164
20-24	7.027	2.853	1.901	1.280	613	200	50	20	13	97	7.561
25-29	6.229	1.445	1.286	1.410	998	579	262	115	64	70	11.864
30-34	5.093	805	689	1.133	938	610	403	264	208	43	13.264
35-39	4.576	561	474	870	927	617	391	299	394	43	13.970
40-44	3.675	366	294	651	720	511	377	264	452	40	12.433
45-49	2.941	308	206	446	530	446	299	246	438	22	10.509
50-54	2.230	246	152	280	356	312	272	189	398	25	8.308
55-59	1.702	221	108	207	199	226	195	161	367	18	6.533
60-64	1.265	158	87	100	128	144	140	125	367	16	5.266
65 Y MÁS	2.258	386	139	149	159	188	177	188	843	29	9.580

FUENTE: INSTITUTO NACIONAL DE ESTADÍSTICA, INE

ESTADO AMAZONAS
CUADRO 2. TOTAL DE MUJERES DE 12 AÑOS Y MÁS, POR NÚMERO DE HIJOS(AS) NACIDOS(AS) VIVOS(AS) Y TOTAL DE HIJOS(AS) NACIDOS(AS) VIVOS(AS),
SEGÚN GRUPO DE EDAD Y SITUACIÓN CONYUGAL DE LA MADRE
CENSO 2011

GRUPO DE EDAD Y SITUACIÓN CONYUGAL DE LA MADRE	TOTAL DE MUJERES	NÚMERO DE HIJOS(AS) NACIDOS(AS) VIVOS(AS)									TOTAL DE HIJOS(AS) NACIDOS(AS) VIVOS(AS)
		NINGUNO	1	2	3	4	5	6	7 Y MÁS	NO DECLARADO	
TOTAL	50.035	18.273	6.625	6.861	5.637	3.841	2.569	1.871	3.544	814	101.501
12-14	4.906	4.561	39	5	-	-	-	-	-	301	49
15-19	8.133	6.363	1.250	330	69	8	3	-	-	110	2.164
20-24	7.027	2.853	1.901	1.280	613	200	50	20	13	97	7.561
25-29	6.229	1.445	1.286	1.410	998	579	262	115	64	70	11.864
30-34	5.093	805	689	1.133	938	610	403	264	208	43	13.264
35-39	4.576	561	474	870	927	617	391	299	394	43	13.970
40-44	3.675	366	294	651	720	511	377	264	452	40	12.433
45-49	2.941	308	206	446	530	446	299	246	438	22	10.509
50-54	2.230	246	152	280	356	312	272	189	398	25	8.308
55-59	1.702	221	108	207	199	226	195	161	367	18	6.533
60-64	1.265	158	87	100	128	144	140	125	367	16	5.266
65 Y MÁS	2.258	386	139	149	159	188	177	188	843	29	9.580
UNIDA	20.064	3.332	3.476	3.703	3.116	2.142	1.451	1.040	1.666	138	53.955
12-14	152	123	25	3	-	-	-	-	-	1	31
15-19	1.897	803	775	242	55	7	3	-	-	12	1.467
20-24	3.426	786	1.083	867	446	159	40	16	10	19	5.157
25-29	3.573	496	688	888	691	428	212	98	46	26	8.219
30-34	2.925	315	322	603	562	435	302	200	167	19	8.833
35-39	2.512	226	230	405	495	383	255	208	290	20	8.610
40-44	1.887	155	120	283	371	268	226	170	280	14	6.981
45-49	1.390	127	80	185	238	210	146	140	254	10	5.352
50-54	883	93	55	108	128	108	122	76	189	4	3.476
55-59	575	66	38	62	62	69	60	61	155	2	2.375
60-64	388	49	32	29	40	46	43	32	112	5	1.585
65 Y MÁS	456	93	28	28	28	29	42	39	163	6	1.869
CASADA	6.954	859	838	1.417	1.218	847	517	379	826	53	21.355
12-14	18	16	1	1	-	-	-	-	-	-	3
15-19	161	85	50	19	4	-	-	-	-	3	100
20-24	497	114	158	121	67	24	6	2	2	3	753
25-29	817	121	200	227	136	71	29	12	13	8	1.654
30-34	934	105	146	276	200	85	52	40	26	4	2.320
35-39	1.045	79	85	248	262	136	82	61	84	8	3.275
40-44	876	59	60	201	184	128	82	52	107	3	2.997
45-49	779	64	45	141	149	139	74	49	111	7	2.771
50-54	618	56	37	75	97	113	68	46	123	3	2.407
55-59	480	55	22	63	62	73	61	43	93	8	1.840
60-64	338	38	19	27	37	38	39	37	101	2	1.460
65 Y MÁS	391	67	15	18	20	40	24	37	166	4	1.775
SOLTERA	19.216	13.636	1.963	1.209	807	461	277	213	378	272	13.955
12-14	4.644	4.383	11	1	-	-	-	-	-	249	13
15-19	5.927	5.439	407	63	9	1	-	-	-	8	564
20-24	2.872	1.905	592	263	87	14	2	-	1	8	1.452
25-29	1.613	798	363	237	131	60	15	4	4	1	1.597
30-34	982	361	188	194	124	58	27	16	13	1	1.502
35-39	757	231	128	147	116	60	40	20	14	1	1.428
40-44	590	121	88	99	98	75	41	27	40	1	1.527
45-49	505	100	62	67	92	58	45	31	50	-	1.465
50-54	392	76	42	47	68	46	36	32	44	1	1.204
55-59	294	59	29	36	28	37	24	32	49	-	988
60-64	215	40	21	21	18	25	24	22	44	-	777
65 Y MÁS	425	123	32	34	36	27	23	29	119	2	1.438

ESTADO AMAZONAS
CUADRO 2. TOTAL DE MUJERES DE 12 AÑOS Y MÁS, POR NÚMERO DE HIJOS(AS) NACIDOS(AS) VIVOS(AS) Y TOTAL DE HIJOS(AS) NACIDOS(AS) VIVOS(AS), SEGÚN GRUPO DE EDAD Y SITUACIÓN CONYUGAL DE LA MADRE
 CENSO 2011

GRUPO DE EDAD Y SITUACIÓN CONYUGAL DE LA MADRE	TOTAL DE MUJERES	NÚMERO DE HIJOS(AS) NACIDOS(AS) VIVOS(AS)									TOTAL DE HIJOS(AS) NACIDOS(AS) VIVOS(AS)
		NINGUNO	1	2	3	4	5	6	7 Y MÁS	NO DECLARADO	
CONT.											
SEPARADA DE UNIÓN O MATRIMONIO ...											
	1.014	68	152	230	199	126	86	65	88	-	3.149
12-14	5	3	2	-	-	-	-	-	-	-	2
15-19	26	5	16	5	-	-	-	-	-	-	26
20-24	98	11	49	25	8	2	2	1	-	-	147
25-29	107	6	19	36	33	10	2	1	-	-	246
30-34	139	9	20	33	37	21	10	8	1	-	386
35-39	140	10	18	45	31	25	5	4	2	-	364
40-44	125	6	7	33	32	16	16	7	8	-	411
45-49	89	3	5	20	17	11	13	11	9	-	334
50-54	97	3	6	12	20	14	14	14	14	-	398
55-59	60	6	1	8	9	11	9	6	10	-	239
60-64	50	1	3	3	3	7	7	7	19	-	256
65 Y MÁS	78	5	6	10	9	9	8	6	25	-	340
DIVORCIADA	574	47	75	119	116	80	59	31	46	1	1.784
12-14	-	-	-	-	-	-	-	-	-	-	-
15-19	6	4	1	1	-	-	-	-	-	-	3
20-24	21	7	10	2	1	1	-	-	-	-	21
25-29	37	8	7	10	4	6	2	-	-	-	73
30-34	45	3	9	15	8	7	3	-	-	-	106
35-39	49	5	10	14	11	5	4	-	-	-	111
40-44	85	7	14	25	20	14	2	1	2	-	210
45-49	65	3	5	12	18	10	10	5	2	-	217
50-54	81	3	4	14	22	13	14	3	7	1	287
55-59	80	2	8	12	16	10	15	9	8	-	305
60-64	39	1	3	7	8	4	4	3	9	-	158
65 Y MÁS	66	4	4	7	8	10	5	10	18	-	293
VIUDA DE UNIÓN O MATRIMONIO											
	1.746	213	119	182	180	184	179	143	540	6	7.292
12-14	1	1	-	-	-	-	-	-	-	-	-
15-19	6	5	-	-	1	-	-	-	-	-	3
20-24	23	9	8	2	3	-	-	1	-	-	27
25-29	35	5	9	11	3	3	2	-	1	1	69
30-34	48	11	4	12	7	4	9	-	1	-	117
35-39	55	6	3	11	12	8	5	6	4	-	182
40-44	88	16	5	10	15	10	10	7	15	-	307
45-49	108	11	9	21	16	18	11	10	12	-	370
50-54	142	11	8	24	21	18	18	18	21	3	536
55-59	202	30	10	26	22	26	26	10	52	-	786
60-64	224	26	9	13	22	24	23	24	82	1	1.030
65 Y MÁS	814	82	54	52	58	73	75	67	352	1	3.865
NO DECLARADO											
	467	118	2	1	1	1	-	-	-	344	11
12-14	86	35	-	-	-	-	-	-	-	51	-
15-19	110	22	1	-	-	-	-	-	-	87	1
20-24	90	21	1	-	1	-	-	-	-	67	4
25-29	47	11	-	1	-	1	-	-	-	34	6
30-34	20	1	-	-	-	-	-	-	-	19	-
35-39	18	4	-	-	-	-	-	-	-	14	-
40-44	24	2	-	-	-	-	-	-	-	22	-
45-49	5	-	-	-	-	-	-	-	-	5	-
50-54	17	4	-	-	-	-	-	-	-	13	-
55-59	11	3	-	-	-	-	-	-	-	8	-
60-64	11	3	-	-	-	-	-	-	-	8	-
65 Y MÁS	28	12	-	-	-	-	-	-	-	16	-

FUENTE: INSTITUTO NACIONAL DE ESTADÍSTICA, INE

ESTADO AMAZONAS
CUADRO 3. TOTAL DE MUJERES DE 12 AÑOS Y MÁS, POR NÚMERO DE HIJOS(AS) NACIDOS(AS) VIVOS(AS) Y TOTAL DE HIJOS(AS) NACIDOS(AS) VIVOS(AS),
SEGÚN GRUPO DE EDAD Y NIVEL EDUCATIVO APROBADO DE LA MADRE

GRUPO DE EDAD Y NIVEL EDUCATIVO APROBADO DE LA MADRE	TOTAL DE MUJERES	NÚMERO DE HIJOS(AS) NACIDOS(AS) VIVOS(AS)									TOTAL DE HIJOS(AS) NACIDOS(AS) VIVOS(AS)
		NINGUNO	1	2	3	4	5	6	7 Y MÁS	NO DECLARADO	
TOTAL	50.035	18.273	6.625	6.861	5.637	3.841	2.569	1.871	3.544	814	101.501
12-14	4.906	4.561	39	5	-	-	-	-	-	301	49
15-19	8.133	6.363	1.250	330	69	8	3	-	-	110	2.164
20-24	7.027	2.853	1.901	1.280	613	200	50	20	13	97	7.561
25-29	6.229	1.445	1.286	1.410	998	579	262	115	64	70	11.864
30-34	5.093	805	689	1.133	938	610	403	264	208	43	13.264
35-39	4.576	561	474	870	927	617	391	299	394	43	13.970
40-44	3.675	366	294	651	720	511	377	264	452	40	12.433
45-49	2.941	308	206	446	530	446	299	246	438	22	10.509
50-54	2.230	246	152	280	356	312	272	189	398	25	8.308
55-59	1.702	221	108	207	199	226	195	161	367	18	6.533
60-64	1.265	158	87	100	128	144	140	125	367	16	5.266
65 Y MÁS	2.258	386	139	149	159	188	177	188	843	29	9.580
NO SABE	1.872	486	126	162	160	149	116	102	283	288	4.699
12-14	88	59	-	-	-	-	-	-	-	29	-
15-19	175	86	17	9	1	-	-	-	-	62	38
20-24	198	57	25	26	13	10	2	1	1	63	179
25-29	176	48	15	25	31	18	8	2	1	28	289
30-34	142	26	9	23	15	15	14	9	10	21	354
35-39	157	23	8	18	23	11	16	15	27	16	516
40-44	139	22	7	10	17	18	10	13	28	14	474
45-49	139	18	9	11	11	21	16	12	27	14	489
50-54	128	22	8	9	18	10	10	11	30	10	446
55-59	118	30	7	9	9	15	8	11	22	7	372
60-64	115	30	2	5	3	14	8	8	38	7	431
65 Y MÁS	297	65	19	17	19	17	24	20	99	17	1.111
NINGUNO	7.409	2.413	719	784	731	599	532	415	1.158	58	20.132
12-14	335	312	6	1	-	-	-	-	-	16	8
15-19	713	535	110	51	10	1	2	-	-	4	256
20-24	782	352	143	128	92	32	15	6	9	5	977
25-29	752	208	85	149	118	96	48	27	17	4	1.642
30-34	642	144	59	83	89	88	68	55	52	4	1.878
35-39	720	136	67	82	108	98	82	57	84	6	2.287
40-44	541	118	31	55	67	44	62	51	111	2	1.911
45-49	512	110	39	63	56	55	46	45	95	3	1.718
50-54	458	94	35	42	44	44	50	31	113	5	1.654
55-59	465	98	36	50	41	33	41	29	136	1	1.722
60-64	412	79	33	30	34	29	41	36	129	1	1.635
65 Y MÁS	1.077	227	75	50	72	79	77	78	412	7	4.444
PRIMARIA (1-6)	10.865	3.465	880	1.067	1.148	1.075	853	684	1.335	358	28.472
12-14	2.030	1.798	14	2	-	-	-	-	-	216	18
15-19	1.248	824	257	90	31	6	1	-	-	39	559
20-24	993	280	186	232	160	88	18	6	3	20	1.629
25-29	1.053	144	114	204	212	172	113	46	27	21	2.876
30-34	908	95	64	118	161	156	127	89	87	11	3.185
35-39	923	73	61	91	155	145	115	119	154	10	3.655
40-44	794	56	48	68	110	123	124	81	166	18	3.274
45-49	725	44	31	72	118	111	93	83	171	2	3.133
50-54	613	36	29	57	72	81	96	77	159	6	2.738
55-59	529	38	19	54	55	82	68	73	135	5	2.343
60-64	449	25	27	28	42	60	50	51	160	6	2.125
65 Y MÁS	600	52	30	51	32	51	48	59	273	4	2.937

ESTADO AMAZONAS
CUADRO 3. TOTAL DE MUJERES DE 12 AÑOS Y MÁS, POR NÚMERO DE HIJOS(AS) NACIDOS(AS) VIVOS(AS) Y TOTAL DE HIJOS(AS) NACIDOS(AS) VIVOS(AS),
SEGÚN GRUPO DE EDAD Y NIVEL EDUCATIVO APROBADO DE LA MADRE
CENSO 2011

GRUPO DE EDAD Y NIVEL EDUCATIVO APROBADO DE LA MADRE	TOTAL DE MUJERES	NÚMERO DE HIJOS(AS) NACIDOS(AS) VIVOS(AS)									TOTAL DE HIJOS(AS) NACIDOS(AS) VIVOS(AS)	
		NINGUNO	1	2	3	4	5	6	7 Y MÁS	NO DECLARADO		
CONT.												
SECUNDARIA (1-5), (6) ..	20.617	8.892	2.894	2.889	2.342	1.464	822	539	677	98	33.637	
12-14	2.453	2.392	19	2	-	-	-	-	-	40	23	
15-19	5.328	4.348	786	162	26	1	-	-	-	5	1.192	
20-24	2.997	990	936	683	301	60	15	6	-	6	3.556	
25-29	2.420	422	483	636	485	243	85	37	16	13	4.941	
30-34	1.953	248	246	464	426	249	160	99	54	7	5.220	
35-39	1.591	172	160	305	361	246	132	86	121	8	4.860	
40-44	1.315	93	98	262	283	234	127	86	126	6	4.440	
45-49	1.020	76	69	168	204	180	106	87	127	3	3.678	
50-54	702	59	43	105	136	128	90	52	85	4	2.530	
55-59	399	39	30	55	59	62	52	37	61	4	1.474	
60-64	212	19	13	25	35	29	32	23	35	1	827	
65 Y MÁS	227	34	11	22	26	32	23	26	52	1	896	
TÉCNICO SUPERIOR ...	1.337	447	327	294	154	58	37	12	7	1	1.915	
12-14	-	-	-	-	-	-	-	-	-	-	-	
15-19	59	45	9	5	-	-	-	-	-	-	19	
20-24	314	178	104	29	2	-	-	1	-	-	174	
25-29	286	115	84	59	16	10	1	-	-	1	295	
30-34	228	49	58	67	36	11	5	1	1	-	382	
35-39	170	34	35	52	30	11	7	1	-	-	314	
40-44	121	7	17	48	26	13	7	2	1	-	297	
45-49	74	8	10	20	21	7	4	3	1	-	186	
50-54	40	6	5	8	12	4	4	1	-	-	99	
55-59	27	4	2	4	7	1	6	2	1	-	84	
60-64	8	-	2	1	1	1	2	-	1	-	28	
65 Y MÁS	10	1	1	1	3	-	1	1	2	-	37	
UNIVERSITARIO	7.935	2.570	1.679	1.665	1.102	496	209	119	84	11	12.646	
12-14	-	-	-	-	-	-	-	-	-	-	-	
15-19	610	525	71	13	1	-	-	-	-	-	100	
20-24	1.743	996	507	182	45	10	-	-	-	3	1.046	
25-29	1.542	508	505	337	136	40	7	3	3	3	1.821	
30-34	1.220	243	253	378	211	91	29	11	4	-	2.245	
35-39	1.015	123	143	322	250	106	39	21	8	3	2.338	
40-44	765	70	93	208	217	79	47	31	20	-	2.037	
45-49	471	52	48	112	120	72	34	16	17	-	1.305	
50-54	289	29	32	59	74	45	22	17	11	-	841	
55-59	164	12	14	35	28	33	20	9	12	1	538	
60-64	69	5	10	11	13	11	7	7	4	1	220	
65 Y MÁS	47	7	3	8	7	9	4	4	5	-	155	

NOTA: SE EXCLUYEN LAS PERSONAS QUE NO DECLARARON EL NIVEL EDUCATIVO APROBADO
FUENTE: INSTITUTO NACIONAL DE ESTADÍSTICA, INE

ESTADO AMAZONAS
CUADRO 4. TOTAL DE MUJERES DE 12 AÑOS Y MÁS, POR NÚMERO DE HIJOS(AS) ACTUALMENTE VIVOS(AS) Y TOTAL DE HIJOS(AS) ACTUALMENTE VIVOS(AS), SEGÚN GRUPO DE EDAD DE LA MADRE
 CENSO 2011

GRUPO DE EDAD DE LA MADRE	TOTAL DE MUJERES	NÚMERO DE HIJOS(AS) ACTUALMENTE VIVOS(AS)									TOTAL DE HIJOS(AS) ACTUALMENTE VIVOS(AS)
		NINGUNO	1	2	3	4	5	6	7 Y MÁS	NO DECLARADO	
TOTAL	31.762	167	6.726	6.927	5.609	3.842	2.527	1.842	3.097	1.025	99.829
12-14	345	-	39	5	-	-	-	-	-	301	49
15-19	1.770	21	1.244	319	63	6	3	-	-	114	2.142
20-24	4.174	29	1.916	1.260	584	187	49	20	7	122	7.550
25-29	4.784	24	1.294	1.426	967	575	240	106	53	99	11.786
30-34	4.288	27	701	1.133	926	606	392	251	180	72	13.127
35-39	4.015	20	485	869	937	609	380	302	347	66	13.795
40-44	3.309	11	307	664	727	514	365	252	410	59	12.231
45-49	2.633	5	216	468	531	435	291	242	403	42	10.373
50-54	1.984	6	161	285	367	321	273	191	346	34	8.121
55-59	1.481	8	119	212	203	241	191	155	317	35	6.356
60-64	1.107	6	93	107	136	146	144	126	323	26	5.116
65 Y MÁS	1.872	10	151	179	168	202	199	197	711	55	9.183

NOTA: SE EXCLUYEN LAS MUJERES QUE NO TUVIERON HIJOS(AS) NACIDOS(AS) VIVOS(AS)

FUENTE: INSTITUTO NACIONAL DE ESTADÍSTICA, INE

ESTADO AMAZONAS
CUADRO 5. TOTAL DE MUJERES DE 12 AÑOS Y MÁS, POR NÚMERO DE HIJOS(AS) ACTUALMENTE VIVOS(AS) Y TOTAL DE HIJOS(AS) ACTUALMENTE VIVOS(AS),
SEGÚN GRUPO DE EDAD Y SITUACIÓN CONYUGAL DE LA MADRE
CENSO 2011

GRUPO DE EDAD Y SITUACIÓN CONYUGAL DE LA MADRE	TOTAL DE MUJERES	NÚMERO DE HIJOS(AS) ACTUALMENTE VIVOS(AS)									TOTAL DE HIJOS(AS) ACTUALMENTE VIVOS(AS)
		NINGUNO	1	2	3	4	5	6	7 Y MÁS	NO DECLARADO	
TOTAL	31.762	167	6.726	6.927	5.609	3.842	2.527	1.842	3.097	1.025	99.829
12-14	345	-	39	5	-	-	-	-	-	301	49
15-19	1.770	21	1.244	319	63	6	3	-	-	114	2.142
20-24	4.174	29	1.916	1.260	584	187	49	20	7	122	7.550
25-29	4.784	24	1.294	1.426	967	575	240	106	53	99	11.786
30-34	4.288	27	701	1.133	926	606	392	251	180	72	13.127
35-39	4.015	20	485	869	937	609	380	302	347	66	13.795
40-44	3.309	11	307	664	727	514	365	252	410	59	12.231
45-49	2.633	5	216	468	531	435	291	242	403	42	10.373
50-54	1.984	6	161	285	367	321	273	191	346	34	8.121
55-59	1.481	8	119	212	203	241	191	155	317	35	6.356
60-64	1.107	6	93	107	136	146	144	126	323	26	5.116
65 Y MÁS	1.872	10	151	179	168	202	199	197	711	55	9.183
UNIDA	16.732	103	3.529	3.726	3.082	2.155	1.412	1.023	1.447	255	53.110
12-14	29	-	25	3	-	-	-	-	-	1	31
15-19	1.094	11	774	236	50	5	3	-	-	15	1.455
20-24	2.640	20	1.096	855	420	151	39	15	6	38	5.149
25-29	3.077	19	691	903	669	426	193	88	40	48	8.157
30-34	2.610	20	331	605	557	434	294	189	144	36	8.696
35-39	2.286	11	237	405	503	380	248	212	256	34	8.492
40-44	1.732	8	128	288	378	280	220	160	250	20	6.816
45-49	1.263	4	85	190	240	208	145	143	229	19	5.275
50-54	790	3	57	112	130	114	121	82	164	7	3.396
55-59	509	2	41	66	63	76	64	56	130	11	2.304
60-64	339	3	36	31	39	47	41	30	100	12	1.544
65 Y MÁS	363	2	28	32	33	34	44	48	128	14	1.795
CASADA	6.095	21	855	1.432	1.223	840	510	375	748	91	21.088
12-14	2	-	1	1	-	-	-	-	-	-	3
15-19	76	1	50	18	4	-	-	-	-	3	98
20-24	383	1	157	122	64	23	6	3	-	7	765
25-29	696	2	204	226	130	70	28	14	10	12	1.652
30-34	829	4	148	273	198	83	50	39	23	11	2.321
35-39	966	5	86	248	262	135	79	62	74	15	3.249
40-44	817	1	60	207	180	124	79	53	104	9	2.999
45-49	715	-	47	152	149	130	71	49	105	12	2.742
50-54	562	2	40	73	107	111	67	46	110	6	2.356
55-59	425	3	25	62	63	82	58	40	83	9	1.785
60-64	300	2	21	28	39	41	42	34	90	3	1.410
65 Y MÁS	324	-	16	22	27	41	30	35	149	4	1.708
SOLTERA	5.580	31	1.984	1.205	798	454	281	202	327	298	13.718
12-14	261	-	11	1	-	-	-	-	-	249	13
15-19	488	8	403	59	8	1	-	-	-	9	557
20-24	967	8	593	255	88	10	2	-	1	10	1.440
25-29	815	3	364	238	127	59	16	3	2	3	1.585
30-34	621	1	189	194	120	57	27	17	11	5	1.511
35-39	526	4	130	145	118	57	37	19	13	3	1.408
40-44	469	1	94	99	99	75	38	25	34	4	1.491
45-49	405	1	64	73	88	54	48	27	46	4	1.446
50-54	316	-	43	50	66	50	39	28	39	1	1.177
55-59	235	2	33	34	30	36	22	32	43	3	962
60-64	175	-	22	21	23	25	20	25	39	-	756
65 Y MÁS	302	3	38	36	31	30	32	26	99	7	1.372

ESTADO AMAZONAS
**CUADRO 5. TOTAL DE MUJERES DE 12 AÑOS Y MÁS, POR NÚMERO DE HIJOS(AS) ACTUALMENTE VIVOS(AS) Y TOTAL DE HIJOS(AS) ACTUALMENTE VIVOS(AS),
 SEGÚN GRUPO DE EDAD Y SITUACIÓN CONYUGAL DE LA MADRE**
 CENSO 2011

GRUPO DE EDAD Y SITUACIÓN CONYUGAL DE LA MADRE	TOTAL DE MUJERES	NÚMERO DE HIJOS(AS) ACTUALMENTE VIVOS(AS)									TOTAL DE HIJOS(AS) ACTUALMENTE VIVOS(AS)	
		NINGUNO	1	2	3	4	5	6	7 Y MÁS	NO DECLARADO		
CONT.												
SEPARADA DE UNIÓN O MATRIMONIO	946	5	153	233	198	131	85	59	79	3	3.093	
12-14	2	-	2	-	-	-	-	-	-	-	2	
15-19	21	1	15	5	-	-	-	-	-	-	25	
20-24	87	-	51	24	7	2	2	1	-	-	144	
25-29	101	-	19	37	33	11	-	1	-	-	242	
30-34	130	2	19	35	36	21	10	6	1	-	374	
35-39	130	-	18	46	31	24	5	5	1	-	361	
40-44	119	-	7	33	32	17	17	5	8	-	408	
45-49	86	-	5	20	17	14	9	11	9	1	334	
50-54	94	-	7	11	21	14	16	13	12	-	390	
55-59	54	-	1	8	11	11	9	4	9	1	234	
60-64	49	1	2	3	4	6	8	5	19	1	255	
65 Y MÁS	73	1	7	11	6	11	9	8	20	-	324	
DIVORCIADA	527	2	73	128	118	70	60	29	41	6	1.764	
12-14	-	-	-	-	-	-	-	-	-	-	-	
15-19	2	-	1	1	-	-	-	-	-	-	3	
20-24	14	-	10	2	1	1	-	-	-	-	21	
25-29	29	-	7	10	4	5	2	-	-	1	77	
30-34	42	-	9	15	8	6	3	-	-	1	110	
35-39	44	-	10	14	11	5	4	-	-	-	111	
40-44	78	-	14	26	22	10	2	1	2	1	210	
45-49	62	-	5	12	19	9	10	5	2	-	216	
50-54	78	-	4	14	24	11	13	2	7	3	290	
55-59	78	1	7	14	16	10	13	9	8	-	298	
60-64	38	-	3	9	7	4	4	5	6	-	150	
65 Y MÁS	62	1	3	11	6	9	9	7	16	-	278	
VIUDA DE UNIÓN O MATRIMONIO	1.533	5	130	202	189	191	179	154	455	28	7.045	
12-14	-	-	-	-	-	-	-	-	-	-	-	
15-19	1	-	-	-	1	-	-	-	-	-	3	
20-24	14	-	8	2	3	-	-	1	-	-	27	
25-29	30	-	9	11	4	3	1	-	1	1	67	
30-34	37	-	5	11	7	5	8	-	1	-	115	
35-39	49	-	4	11	12	8	7	4	3	-	174	
40-44	72	1	4	11	16	8	9	8	12	3	307	
45-49	97	-	10	21	18	20	8	7	12	1	360	
50-54	131	1	10	25	19	21	17	20	14	4	512	
55-59	172	-	12	28	20	26	25	14	44	3	773	
60-64	198	-	9	15	24	23	29	27	69	2	1.001	
65 Y MÁS	732	3	59	67	65	77	75	73	299	14	3.706	
NO DECLARADO	349	-	2	1	1	1	-	-	-	344	11	
12-14	51	-	-	-	-	-	-	-	-	51	-	
15-19	88	-	1	-	-	-	-	-	-	87	1	
20-24	69	-	1	-	1	-	-	-	-	67	4	
25-29	36	-	-	1	-	1	-	-	-	34	6	
30-34	19	-	-	-	-	-	-	-	-	19	-	
35-39	14	-	-	-	-	-	-	-	-	14	-	
40-44	22	-	-	-	-	-	-	-	-	22	-	
45-49	5	-	-	-	-	-	-	-	-	5	-	
50-54	13	-	-	-	-	-	-	-	-	13	-	
55-59	8	-	-	-	-	-	-	-	-	8	-	
60-64	8	-	-	-	-	-	-	-	-	8	-	
65 Y MÁS	16	-	-	-	-	-	-	-	-	16	-	

NOTA: SE EXCLUYEN LAS MUJERES QUE NO TUVIERON HIJOS(AS) NACIDOS(AS) VIVOS(AS)
 FUENTE: INSTITUTO NACIONAL DE ESTADÍSTICA, INE

ESTADO AMAZONAS
CUADRO 6. TOTAL DE MUJERES DE 12 AÑOS Y MÁS, POR NÚMERO DE HIJOS(AS) ACTUALMENTE VIVOS(AS) Y TOTAL DE HIJOS(AS) ACTUALMENTE VIVOS(AS),
SEGÚN GRUPO DE EDAD Y NIVEL EDUCATIVO APROBADO DE LA MADRE
CENSO 2011

GRUPO DE EDAD Y NIVEL EDUCATIVO APROBADO DE LA MADRE	TOTAL DE MUJERES	NÚMERO DE HIJOS(AS) ACTUALMENTE VIVOS(AS)									TOTAL DE HIJOS(AS) ACTUALMENTE VIVOS(AS)
		NINGUNO	1	2	3	4	5	6	7 Y MÁS	NO DECLARADO	
TOTAL	31.762	167	6.726	6.927	5.609	3.842	2.527	1.842	3.097	1.025	99.829
12-14	345	-	39	5	-	-	-	-	-	301	49
15-19	1.770	21	1.244	319	63	6	3	-	-	114	2.142
20-24	4.174	29	1.916	1.260	584	187	49	20	7	122	7.550
25-29	4.784	24	1.294	1.426	967	575	240	106	53	99	11.786
30-34	4.288	27	701	1.133	926	606	392	251	180	72	13.127
35-39	4.015	20	485	869	937	609	380	302	347	66	13.795
40-44	3.309	11	307	664	727	514	365	252	410	59	12.231
45-49	2.633	5	216	468	531	435	291	242	403	42	10.373
50-54	1.984	6	161	285	367	321	273	191	346	34	8.121
55-59	1.481	8	119	212	203	241	191	155	317	35	6.356
60-64	1.107	6	93	107	136	146	144	126	323	26	5.116
65 Y MÁS	1.872	10	151	179	168	202	199	197	711	55	9.183
NO SABE	1.386	7	129	169	163	139	121	98	256	304	4.625
12-14	29	-	-	-	-	-	-	-	-	29	-
15-19	89	-	19	7	1	-	-	-	-	62	36
20-24	141	-	25	26	13	10	2	1	1	63	179
25-29	128	1	15	27	28	15	8	2	1	31	296
30-34	116	-	9	23	17	15	12	9	10	21	350
35-39	134	1	8	18	24	11	16	16	24	16	504
40-44	117	1	6	11	17	16	12	13	25	16	472
45-49	121	1	9	13	12	18	17	11	26	14	476
50-54	106	1	8	10	19	9	14	8	26	11	429
55-59	88	-	8	8	9	14	12	9	20	8	369
60-64	85	-	2	6	3	14	8	8	35	9	428
65 Y MÁS	232	2	20	20	20	17	20	21	88	24	1.086
NINGUNO	4.996	43	744	787	715	616	529	434	953	175	19.783
12-14	23	-	6	1	-	-	-	-	-	16	8
15-19	178	4	108	46	10	1	2	-	-	7	268
20-24	430	7	141	124	79	29	15	7	4	24	1.039
25-29	544	3	85	147	114	96	43	25	12	19	1.674
30-34	498	5	64	81	86	90	59	51	44	18	1.865
35-39	584	7	71	77	104	96	80	56	74	19	2.279
40-44	423	5	32	58	65	45	64	49	95	10	1.866
45-49	402	1	41	65	56	56	40	42	89	12	1.710
50-54	364	2	37	41	51	41	50	41	93	8	1.607
55-59	367	3	41	49	41	38	43	33	107	12	1.664
60-64	333	4	34	35	30	33	40	40	110	7	1.584
65 Y MÁS	850	2	84	63	79	91	93	90	325	23	4.219
PRIMARIA (1-6)	7.400	51	905	1.096	1.164	1.098	849	655	1.202	380	27.746
12-14	232	-	14	2	-	-	-	-	-	216	18
15-19	424	3	259	88	29	5	1	-	-	39	547
20-24	713	12	188	233	154	80	18	5	2	21	1.578
25-29	909	9	114	217	203	172	101	42	25	26	2.817
30-34	813	8	69	118	161	155	124	92	73	13	3.107
35-39	850	4	62	90	164	152	117	113	135	13	3.574
40-44	738	2	51	69	115	131	120	76	154	20	3.208
45-49	681	1	34	78	121	114	91	81	157	4	3.065
50-54	577	2	31	61	69	94	96	74	142	8	2.670
55-59	491	5	21	57	58	84	69	64	125	8	2.273
60-64	424	1	31	26	52	56	58	50	144	6	2.061
65 Y MÁS	548	4	31	57	38	55	54	58	245	6	2.828

ESTADO AMAZONAS
CUADRO 6. TOTAL DE MUJERES DE 12 AÑOS Y MÁS, POR NÚMERO DE HIJOS(AS) ACTUALMENTE VIVOS(AS) Y TOTAL DE HIJOS(AS) ACTUALMENTE VIVOS(AS),
SEGÚN GRUPO DE EDAD Y NIVEL EDUCATIVO APROBADO DE LA MADRE
CENSO 2011

GRUPO DE EDAD Y NIVEL EDUCATIVO APROBADO DE LA MADRE	TOTAL DE MUJERES	NÚMERO DE HIJOS(AS) ACTUALMENTE VIVOS(AS)									TOTAL DE HIJOS(AS) ACTUALMENTE VIVOS(AS)	
		NINGUNO	1	2	3	4	5	6	7 Y MÁS	NO DECLARADO		
CONT.												
SECUNDARIA (1-5), (6) .	11.725	45	2.929	2.902	2.327	1.454	791	533	608	136	33.243	
12-14	61	-	19	2	-	-	-	-	-	40	23	
15-19	980	13	777	162	22	-	-	-	-	6	1.175	
20-24	2.007	8	948	668	295	59	14	6	-	9	3.535	
25-29	1.998	8	488	639	471	246	80	35	12	19	4.905	
30-34	1.705	7	249	465	422	247	161	90	49	15	5.185	
35-39	1.419	3	164	307	367	240	122	94	109	13	4.816	
40-44	1.222	2	106	263	289	231	118	85	118	10	4.381	
45-49	944	1	74	175	205	172	105	90	115	7	3.629	
50-54	643	-	47	109	137	130	90	49	75	6	2.481	
55-59	360	-	33	55	62	67	45	39	53	6	1.443	
60-64	193	1	13	27	37	30	31	20	31	3	806	
65 Y MÁS	193	2	11	30	20	32	25	25	46	2	864	
TÉCNICO SUPERIOR	890	1	329	298	149	61	33	12	6	1	1.895	
12-14	-	-	-	-	-	-	-	-	-	-	-	
15-19	14	-	10	4	-	-	-	-	-	-	18	
20-24	136	-	104	29	2	-	-	1	-	-	174	
25-29	171	-	84	60	15	10	1	-	-	1	294	
30-34	179	1	58	66	36	11	5	1	1	-	380	
35-39	136	-	35	54	28	12	6	1	-	-	311	
40-44	114	-	17	48	27	12	7	2	1	-	296	
45-49	66	-	10	22	19	7	4	3	1	-	184	
50-54	34	-	5	8	12	4	4	1	-	-	99	
55-59	23	-	2	5	6	3	4	2	1	-	81	
60-64	8	-	3	1	1	2	-	1	-	-	22	
65 Y MÁS	9	-	1	1	3	-	2	-	2	-	36	
UNIVERSITARIO	5.365	20	1.690	1.675	1.091	474	204	110	72	29	12.537	
12-14	-	-	-	-	-	-	-	-	-	-	-	
15-19	85	1	71	12	1	-	-	-	-	-	98	
20-24	747	2	510	180	41	9	-	-	-	5	1.045	
25-29	1.034	3	508	336	136	36	7	2	3	3	1.800	
30-34	977	6	252	380	204	88	31	8	3	5	2.240	
35-39	892	5	145	323	250	98	39	22	5	5	2.311	
40-44	695	1	95	215	214	79	44	27	17	3	2.008	
45-49	419	1	48	115	118	68	34	15	15	5	1.309	
50-54	260	1	33	56	79	43	19	18	10	1	835	
55-59	152	-	14	38	27	35	18	8	11	1	526	
60-64	64	-	10	12	13	11	7	7	3	1	215	
65 Y MÁS	40	-	4	8	8	7	5	3	5	-	150	

NOTA: SE EXCLUYEN LAS MUJERES QUE NO TUVIERON HIJOS(AS) NACIDOS(AS) VIVOS(AS) Y AQUELLAS QUE NO DECLARARON EL NIVEL EDUCATIVO APROBADO
FUENTE: INSTITUTO NACIONAL DE ESTADÍSTICA, INE

ESTADO AMAZONAS
CUADRO 7. TOTAL DE MUJERES DE 12 AÑOS Y MÁS CON HIJOS(AS) NACIDOS(AS) VIVOS(AS), POR PERIODO DE NACIMIENTO DE SU ÚLTIMO HIJO(A) NACIDO(A) VIVO(A), SEGÚN GRUPO DE EDAD DE LA MADRE
 CENSO 2011

GRUPO DE EDAD DE LA MADRE	PERIODO DE NACIMIENTO DE SU ÚLTIMO HIJO(A) NACIDO(A) VIVO(A)			
	TOTAL DE MUJERES	MUJERES DE 12 AÑOS Y MÁS CON HIJOS(AS) NACIDOS(AS) VIVOS(AS) EN EL AÑO ANTERIOR AL CENSO 2011 ^{a/}	MUJERES DE 12 AÑOS Y MÁS CON HIJOS(AS) NACIDOS(AS) VIVOS(AS) ANTES DE NOVIEMBRE DE 2010	NO DECLARADO
TOTAL	31.762	3.828	25.672	2.262
12-14	345	21	13	311
15-19	1.770	712	854	204
20-24	4.174	1.165	2.775	234
25-29	4.784	915	3.582	287
30-34	4.288	532	3.592	164
35-39	4.015	329	3.466	220
40-44	3.309	124	3.074	111
45-49	2.633	30	2.535	68
50-54	1.984	-	1.869	115
55-59	1.481	-	1.371	110
60-64	1.107	-	1.000	107
65 Y MÁS	1.872	-	1.541	331

^{a/}: EL AÑO ANTERIOR AL CENSO 2011 CORRESPONDE AL PERÍODO NOVIEMBRE 2010 - NOVIEMBRE 2011
 FUENTE: INSTITUTO NACIONAL DE ESTADÍSTICA, INE

CARACTERÍSTICAS DE LOS HOGARES

ESTADO AMAZONAS
**CUADRO 1. TOTAL DE HOGARES, POR TIPO DE VIVIENDA FAMILIAR OCUPADA, SEGÚN NÚMERO DE HOGARES EN LA VIVIENDA Y TIPO DE SERVICIO DE ELIMINACIÓN DE EXCRETAS
 CENSO 2011**

NÚMERO DE HOGARES EN LA VIVIENDA Y TIPO DE SERVICIO DE ELIMINACIÓN DE EXCRETAS	TOTAL DE HOGARES	TIPO DE VIVIENDA FAMILIAR OCUPADA						
		QUINTA O CASAQUINTA	CASA	APARTAMENTO EN EDIFICIO	APARTAMENTO EN QUINTA, CASAQUINTA O CASA	CASA DE VECINDAD	RANCHO	VIVIENDA INDÍGENA
TOTAL	32.689	436	24.933	99	87	7	3.752	3.375
EN VIVIENDAS CON 1 HOGAR	31.900	428	24.228	97	87	1	3.702	3.357
POCETA CONECTADA A CLOACA	8.474	275	7.984	61	48	1	105	-
POCETA CONECTADA A POZO SÉPTICO	11.223	151	9.960	36	39	-	986	51
POCETA SIN CONEXIÓN A CLOACA O A POZO SÉPTICO	204	2	169	-	-	-	28	5
EXCUSADO DE HOYO O LETRINA	3.137	-	2.274	-	-	-	498	365
NO TIENE POCETA O EXCUSADO	8.862	-	3.841	-	-	-	2.085	2.936
EN VIVIENDAS CON 2 HOGARES	559	6	493	2	-	1	43	14
POCETA CONECTADA A CLOACA	220	4	214	-	-	1	1	-
POCETA CONECTADA A POZO SÉPTICO	200	2	188	2	-	-	7	1
POCETA SIN CONEXIÓN A CLOACA O A POZO SÉPTICO	6	-	6	-	-	-	-	-
EXCUSADO DE HOYO O LETRINA	46	-	37	-	-	-	7	2
NO TIENE POCETA O EXCUSADO	87	-	48	-	-	-	28	11
EN VIVIENDAS CON 3 HOGARES	171	2	158	-	-	1	7	3
POCETA CONECTADA A CLOACA	74	2	71	-	-	1	-	-
POCETA CONECTADA A POZO SÉPTICO	59	-	57	-	-	-	1	1
POCETA SIN CONEXIÓN A CLOACA O A POZO SÉPTICO	1	-	1	-	-	-	-	-
EXCUSADO DE HOYO O LETRINA	9	-	8	-	-	-	-	1
NO TIENE POCETA O EXCUSADO	28	-	21	-	-	-	6	1
EN VIVIENDAS CON 4 Ó MÁS HOGARES	59	-	54	-	-	4	-	1
POCETA CONECTADA A CLOACA	29	-	25	-	-	4	-	-
POCETA CONECTADA A POZO SÉPTICO	12	-	12	-	-	-	-	-
POCETA SIN CONEXIÓN A CLOACA O A POZO SÉPTICO	1	-	1	-	-	-	-	-
EXCUSADO DE HOYO O LETRINA	6	-	5	-	-	-	-	1
NO TIENE POCETA O EXCUSADO	11	-	11	-	-	-	-	-

NOTA: SE EXCLUYEN LOS HOGARES EN VIVIENDAS CLASIFICADAS COMO REFUGIO Y OTRA CLASE
FUENTE: INSTITUTO NACIONAL DE ESTADÍSTICA, INE

ESTADO AMAZONAS
CUADRO 2. TOTAL DE HOGARES, POR TIPO DE VIVIENDA FAMILIAR OCUPADA, SEGÚN DISPONIBILIDAD DE TECNOLOGÍAS
 CENSO 2011

DISPONIBILIDAD DE TECNOLOGÍAS	TOTAL DE HOGARES	TIPO DE VIVIENDA FAMILIAR OCUPADA						
		QUINTA O CASAQUINTA	CASA	APARTAMENTO EN EDIFICIO	APARTAMENTO EN QUINTA, CASAQUINTA O CASA	CASA DE VECINDAD	RANCHO	VIVIENDA INDÍGENA
TOTAL 1/	32.689	436	24.933	99	87	7	3.752	3.375
TELÉFONO FIJO (POR LÍNEA)	4.385	181	4.056	15	14	-	107	12
TELÉFONO FIJO (ENCHUFE)	4.612	115	4.179	16	9	-	255	38
TELÉFONO MÓVIL CELULAR	13.695	276	12.193	63	41	6	1.022	94
TV CONEXIÓN POR CABLE O SATÉLITE	11.527	324	10.588	61	44	-	443	67
COMPUTADORA	4.908	245	4.540	37	23	-	55	8
ACCESO A INTERNET FIJO O MÓVIL	1.809	138	1.629	19	11	-	12	-
NO DISPONE	12.381	24	6.808	10	23	1	2.319	3.196

1/ CORRESPONDE AL TOTAL DE HOGARES EMPADRONADOS Y NO A LA SUMA DE LOS TIPOS DE TECNOLOGÍAS, YA QUE NO SON EXCLUYENTES

NOTA: SE EXCLUYEN LOS HOGARES EN VIVIENDAS CLASIFICADAS COMO REFUGIO Y OTRA CLASE

FUENTE: INSTITUTO NACIONAL DE ESTADÍSTICA, INE

ESTADO AMAZONAS
CUADRO 3. TOTAL DE HOGARES, POR TIPO DE VIVIENDA FAMILIAR OCUPADA, SEGÚN DISPONIBILIDAD DE ARTEFACTOS
 CENSO 2011

DISPONIBILIDAD DE ARTEFACTOS	TOTAL DE HOGARES	TIPO DE VIVIENDA FAMILIAR OCUPADA						
		QUINTA O CASAQUINTA	CASA	APARTAMENTO EN EDIFICIO	APARTAMENTO EN QUINTA, CASAQUINTA O CASA	CASA DE VECINDAD	RANCHO	VIVIENDA INDÍGENA
TOTAL 1/	32.689	436	24.933	99	87	7	3.752	3.375
RADIO	17.357	341	15.129	64	42	2	1.479	300
TELEVISOR	25.168	418	21.800	91	81	7	2.261	510
NEVERA	22.188	408	19.660	85	64	2	1.733	236
LAVADORA	14.514	361	13.393	70	42	3	610	35
SECADORA	3.337	127	3.081	14	10	-	93	12
CALENTADOR DE AGUA ...	146	16	125	2	1	-	2	-
AIRE ACONDICIONADO	13.073	373	12.399	83	54	1	159	4
COCINA	22.986	418	20.208	89	76	5	2.032	158
NO DISPONIBLE	5.794	7	2.042	6	4	-	1.029	2.706

1/ CORRESPONDE AL TOTAL DE HOGARES EMPADRONADOS Y NO A LA SUMA DE LOS TIPOS DE ARTEFACTOS, YA QUE NO SON EXCLUYENTES
 NOTA: SE EXCLUYEN LOS HOGARES EN VIVIENDAS CLASIFICADAS COMO REFUGIO Y OTRA CLASE
 FUENTE: INSTITUTO NACIONAL DE ESTADÍSTICA, INE

ESTADO AMAZONAS
CUADRO 4. TOTAL DE HOGARES, POR TIPO DE VIVIENDA FAMILIAR OCUPADA, SEGÚN NÚMERO DE CUARTOS DE BAÑO CON REGADERA O DUCHA DE USO EXCLUSIVO Y TAMAÑO DEL HOGAR
 CENSO 2011

NÚMERO DE CUARTOS DE BAÑO CON REGADERA O DUCHA Y TAMAÑO DEL HOGAR	TOTAL DE HOGARES	TIPO DE VIVIENDA FAMILIAR OCUPADA						
		QUINTA O CASAQUINTA	CASA	APARTAMENTO EN EDIFICIO	APARTAMENTO EN QUINTA, CASAQUINTA O CASA	CASA DE VECINDAD	RANCHO	VIVIENDA INDÍGENA
TOTAL	32.689	436	24.933	99	87	7	3.752	3.375
EN VIVIENDAS CON 1 CUARTO DE BAÑO CON REGADERA O DUCHA	15.809	181	14.352	62	68	7	923	216
1 PERSONA	1.909	41	1.681	19	25	2	123	18
2 PERSONAS	2.239	28	2.025	15	14	-	120	37
3 PERSONAS	2.804	37	2.568	11	7	1	150	30
4 PERSONAS	2.978	30	2.725	11	11	2	166	33
5 PERSONAS	2.277	21	2.080	2	5	1	134	34
6 PERSONAS	1.430	13	1.294	3	3	1	94	22
7 PERSONAS	841	4	769	-	1	-	53	14
8 PERSONAS	561	3	510	-	-	-	38	10
9 PERSONAS	307	3	271	1	1	-	21	10
10 PERSONAS Y MÁS	463	1	429	-	1	-	24	8
EN VIVIENDAS CON 2 CUARTOS DE BAÑO CON REGADERA O DUCHA	3.154	137	2.971	21	6	-	-	19
1 PERSONA	105	1	102	-	-	-	-	2
2 PERSONAS	281	4	270	4	-	-	-	3
3 PERSONAS	551	31	508	9	-	-	-	3
4 PERSONAS	739	46	685	4	2	-	-	2
5 PERSONAS	582	23	548	2	3	-	-	6
6 PERSONAS	378	19	356	1	1	-	-	1
7 PERSONAS	204	9	195	-	-	-	-	-
8 PERSONAS	117	3	113	-	-	-	-	1
9 PERSONAS	79	-	77	1	-	-	-	1
10 PERSONAS Y MÁS	118	1	117	-	-	-	-	-
EN VIVIENDAS CON 3 CUARTOS DE BAÑO CON REGADERA O DUCHA	432	65	361	3	3	-	-	-
1 PERSONA	11	1	10	-	-	-	-	-
2 PERSONAS	23	3	20	-	-	-	-	-
3 PERSONAS	73	8	64	-	1	-	-	-
4 PERSONAS	111	23	86	2	-	-	-	-
5 PERSONAS	78	14	62	-	2	-	-	-
6 PERSONAS	48	8	39	1	-	-	-	-
7 PERSONAS	25	2	23	-	-	-	-	-
8 PERSONAS	21	4	17	-	-	-	-	-
9 PERSONAS	17	1	16	-	-	-	-	-
10 PERSONAS Y MÁS	25	1	24	-	-	-	-	-
EN VIVIENDAS CON 4 Y MÁS CUARTOS DE BAÑO CON REGADERA O DUCHA	137	33	100	4	-	-	-	-
1 PERSONA	6	3	3	-	-	-	-	-
2 PERSONAS	2	-	2	-	-	-	-	-
3 PERSONAS	17	1	16	-	-	-	-	-
4 PERSONAS	23	8	13	2	-	-	-	-
5 PERSONAS	22	4	18	-	-	-	-	-
6 PERSONAS	20	6	14	-	-	-	-	-
7 PERSONAS	15	5	9	1	-	-	-	-
8 PERSONAS	10	1	8	1	-	-	-	-
9 PERSONAS	7	2	5	-	-	-	-	-
10 PERSONAS Y MÁS	15	3	12	-	-	-	-	-
EN VIVIENDAS CON CUARTOS DE BAÑO CON REGADERA O DUCHA NO DECLARADO	13.157	20	7.149	9	10	-	2.829	3.140
1 PERSONA	899	-	472	-	1	-	238	188
2 PERSONAS	1.576	5	726	3	3	-	356	483
3 PERSONAS	2.224	1	1.092	1	1	-	513	616
4 PERSONAS	2.282	3	1.191	1	1	-	488	598
5 PERSONAS	1.910	3	1.060	1	2	-	374	470
6 PERSONAS	1.477	3	890	1	1	-	304	278
7 PERSONAS	1.004	-	586	2	1	-	221	194
8 PERSONAS	736	2	441	-	-	-	159	134
9 PERSONAS	479	1	299	-	-	-	87	92
10 PERSONAS Y MÁS	570	2	392	-	-	-	89	87

NOTA: SE EXCLUYEN LOS HOGARES EN VIVIENDAS CLASIFICADAS COMO REFUGIO Y OTRA CLASE
 FUENTE: INSTITUTO NACIONAL DE ESTADÍSTICA, INE

ESTADO AMAZONAS
CUADRO 5. JEFES O JEFAS DE HOGAR DE 15 AÑOS Y MÁS, POR NIVEL EDUCATIVO APROBADO, SEGÚN GRUPO DE EDAD Y SEXO
 CENSO 2011

GRUPO DE EDAD Y SEXO	TOTAL	NIVEL EDUCATIVO APROBADO					
		NO SABE	NINGUNO	PRIMARIA (1-6)	SECUNDARIA (1-5), (6)	TÉCNICO SUPERIOR	UNIVERSITARIO
TOTAL	32.689	1.249	5.116	7.922	12.730	1.004	4.668
15-19	632	12	148	113	321	5	33
20-24	2.517	62	458	400	1.184	59	354
25-29	4.019	87	443	709	1.932	156	692
30-34	4.311	102	418	846	1.980	192	773
35-39	4.393	125	510	950	1.868	162	778
40-44	4.194	117	516	938	1.736	141	746
45-49	3.429	127	456	889	1.345	103	509
50-54	2.746	143	448	748	1.005	62	340
55-59	2.226	109	408	739	676	61	233
60-64	1.612	110	374	629	350	31	118
65 Y MÁS	2.610	255	937	961	333	32	92
HOMBRES	22.609	859	3.489	5.708	9.165	685	2.703
15-19	372	8	83	77	184	2	18
20-24	1.727	50	349	296	821	31	180
25-29	2.960	70	335	562	1.484	109	400
30-34	3.109	82	300	662	1.498	130	437
35-39	3.151	98	364	731	1.396	106	456
40-44	2.944	83	378	736	1.238	92	417
45-49	2.376	88	326	636	953	73	300
50-54	1.838	97	320	508	671	42	200
55-59	1.475	67	257	484	476	43	148
60-64	1.062	68	247	403	236	28	80
65 Y MÁS	1.595	148	530	613	208	29	67
MUJERES	10.080	390	1.627	2.214	3.565	319	1.965
15-19	260	4	65	36	137	3	15
20-24	790	12	109	104	363	28	174
25-29	1.059	17	108	147	448	47	292
30-34	1.202	20	118	184	482	62	336
35-39	1.242	27	146	219	472	56	322
40-44	1.250	34	138	202	498	49	329
45-49	1.053	39	130	253	392	30	209
50-54	908	46	128	240	334	20	140
55-59	751	42	151	255	200	18	85
60-64	550	42	127	226	114	3	38
65 Y MÁS	1.015	107	407	348	125	3	25

NOTA: SE EXCLUYEN LOS JEFES O JEFAS DE HOGAR QUE NO DECLARARON EL NIVEL EDUCATIVO APROBADO
 FUENTE: INSTITUTO NACIONAL DE ESTADÍSTICA, INE

ESTADO AMAZONAS
CUADRO 6. TOTAL DE HOGARES EN VIVIENDAS FAMILIARES OCUPADAS, POR TENENCIA DE LA VIVIENDA, SEGÚN TIPO DE VIVIENDA Y NÚMERO DE HOGARES
 CENSO 2011

TIPO DE VIVIENDA Y NÚMERO DE HOGARES	TOTAL DE HOGARES	TENENCIA DE LA VIVIENDA						
		TOTAL	PROPIA		ALQUILADA	PRESTADA	CEDIDA	OTRA FORMA
			PAGADA TOTALMENTE	PAGÁNDOSE				
TOTAL	29.314	23.549	21.855	1.694	2.200	1.859	639	1.067
QUINTA O CASAQUINTA	436	366	337	29	36	19	6	9
1 HOGAR	428	364	335	29	34	15	6	9
2 HOGARES	6	1	1	-	1	4	-	-
3 HOGARES	2	1	1	-	1	-	-	-
4 HOGARES Y MÁS	-	-	-	-	-	-	-	-
CASA	24.933	20.200	18.583	1.617	2.053	1.651	526	503
1 HOGAR	24.228	19.944	18.333	1.611	1.987	1.378	491	428
2 HOGARES	493	174	170	4	51	202	21	45
3 HOGARES	158	61	59	2	10	57	9	21
4 HOGARES Y MÁS	54	21	21	-	5	14	5	9
APARTAMENTO EN EDIFICIO	99	60	43	17	34	2	2	1
1 HOGAR	97	59	43	16	34	1	2	1
2 HOGARES	2	1	-	1	-	1	-	-
3 HOGARES	-	-	-	-	-	-	-	-
4 HOGARES Y MÁS	-	-	-	-	-	-	-	-
APARTAMENTO EN QUINTA, CASAQUINTA O CASA ...	87	30	29	1	52	5	-	-
1 HOGAR	87	30	29	1	52	5	-	-
2 HOGARES	-	-	-	-	-	-	-	-
3 HOGARES	-	-	-	-	-	-	-	-
4 HOGARES Y MÁS	-	-	-	-	-	-	-	-
CASA DE VECINDAD	7	-	-	-	7	-	-	-
1 HOGAR	1	-	-	-	1	-	-	-
2 HOGARES	1	-	-	-	1	-	-	-
3 HOGARES	1	-	-	-	1	-	-	-
4 HOGARES Y MÁS	4	-	-	-	4	-	-	-
RANCHO	3.752	2.893	2.863	30	18	182	105	554
1 HOGAR	3.702	2.874	2.844	30	17	160	102	549
2 HOGARES	43	16	16	-	1	18	3	5
3 HOGARES	7	3	3	-	-	4	-	-
4 HOGARES Y MÁS	-	-	-	-	-	-	-	-

NOTA: SE EXCLUYEN LOS HOGARES EN VIVIENDAS CLASIFICADAS COMO REFUGIO Y OTRA CLASE

NOTA: SE EXCLUYEN LOS HOGARES EN VIVIENDAS CLASIFICADAS COMO INDÍGENA, POR CUANTO LA VARIABLE TENENCIA DE LA VIVIENDA NO APLICA

FUENTE: INSTITUTO NACIONAL DE ESTADÍSTICA, INE

CARACTERÍSTICAS DE LAS VIVIENDAS

ESTADO AMAZONAS
CUADRO 1. TOTAL DE VIVIENDAS, POR CONDICIÓN DE OCUPACIÓN Y NÚMERO DE OCUPANTES, SEGÚN TIPO DE VIVIENDA
CENSO 2011

TIPO DE VIVIENDA	TOTAL	CONDICIÓN DE OCUPACIÓN					
		OCUPADAS			DESOCUPADAS	DE USO OCASIONAL	EN CONSTRUCCIÓN
		TOTAL DE VIVIENDAS	NÚMERO DE OCUPANTES	OCUPANTES POR VIVIENDA			
TOTAL	37.692	32.118	146.480	4,6	2.851	1.613	1.110
VIVIENDAS FAMILIARES	37.657	32.083	145.722	4,5	2.851	1.613	1.110
QUINTA O CASAQUINTA	509	428	1.822	4,3	34	30	17
CASA	28.882	24.228	111.193	4,6	2.219	1.364	1.071
APARTAMENTO EN EDIFICIO	167	97	314	3,2	48	4	18
APARTAMENTO EN QUINTA, CASAQUINTA O CASA	118	87	266	3,1	11	16	4
CASA DE VECINDAD	1	1	24	24,0	-	-	-
RANCHO	4.440	3.702	16.567	4,5	539	199	-
VIVIENDA INDÍGENA	3.357	3.357	14.690	4,4	-	-	-
OTRA CLASE	183	183	846	4,6	-	-	-
VIVIENDAS COLECTIVAS	35	35	758	21,7	-	-	-

FUENTE: INSTITUTO NACIONAL DE ESTADÍSTICA, INE

ESTADO AMAZONAS
CUADRO 2. TOTAL DE VIVIENDAS FAMILIARES OCUPADAS, POR TIPO DE VIVIENDA, SEGÚN MATERIAL PREDOMINANTE EN LAS PAREDES EXTERIORES, TECHO Y PISO
CENSO 2011

MATERIAL PREDOMINANTE EN PAREDES EXTERIORES, TECHO Y PISO	TOTAL	TIPO DE VIVIENDA FAMILIAR OCUPADA						
		QUINTA O CASAQUINTA	CASA	APARTAMENTO EN EDIFICIO	APARTAMENTO EN QUINTA, CASAQUINTA O CASA	CASA DE VECINDAD	RANCHO	VIVIENDA INDÍGENA
TOTAL	31.900	428	24.228	97	87	1	3.702	3.357
PAREDES EXTERIORES	31.900	428	24.228	97	87	1	3.702	3.357
BLOQUE, LADRILLO O ADOBE FRISADO (ACABADO)	17.029	414	16.450	89	75	1	-	-
BLOQUE, LADRILLO O ADOBE SIN FRISAR (NO ACABADO)	4.287	-	4.276	5	6	-	-	-
LADRILLO, ADOBE SIN FRISAR (OBRA LIMPIA)	512	8	502	-	2	-	-	-
CONCRETO	258	5	249	3	1	-	-	-
MADERA ASERRADA	393	1	391	-	1	-	-	-
LÁMINAS DE POLICLORURO DE VINILO (PVG)	105	-	105	-	-	-	-	-
TAPIA O BAHAREQUE FRISADO	2.097	-	1.431	-	2	-	-	664
TAPIA O BAHAREQUE SIN FRISAR	2.048	-	651	-	-	-	578	819
OTROS (TRONCOS, PIEDRA, PALMA O SIMILARES, LÁMINAS DE ZINC, CARTÓN, TABLAS O SIMILARES)	5.171	-	173	-	-	-	3.124	1.874
TECHO	31.900	428	24.228	97	87	1	3.702	3.357
PLATABANDA	1.282	259	939	73	11	-	-	-
TEJA	1.179	62	1.116	-	1	-	-	-
LÁMINAS ASFÁLTICAS	13.496	105	12.948	24	34	1	384	-
LÁMINAS METÁLICAS (ZINC, ALUMINIO Y SIMILARES)	11.620	-	8.972	-	40	-	2.608	-
ASBESTO Y SIMILARES	79	2	69	-	-	-	8	-
LÁMINAS DE POLICLORURO DE VINILO (PVC)	185	-	184	-	1	-	-	-
OTROS (PALMA O SIMILARES, LATÓN, TABLAS O SIMILARES) ...	4.059	-	-	-	-	-	702	3.357
PISO	31.900	428	24.228	97	87	1	3.702	3.357
MÁRMOL, MOSAICO GRANITO, VINIL, CERÁMICA, LADRILLO, TERRACOTA PARQUET, ALFOMBRA Y SIMILARES	3.742	288	3.382	55	17	-	-	-
CEMENTO	19.983	140	18.180	42	67	1	1.553	-
TIERRA	8.051	-	2.621	-	3	-	2.109	3.318
TABLAS	93	-	38	-	-	-	16	39
OTROS	31	-	7	-	-	-	24	-

NOTA: SE EXCLUYEN LAS VIVIENDAS CLASIFICADAS COMO REFUGIO Y OTRA CLASE
FUENTE: INSTITUTO NACIONAL DE ESTADÍSTICA, INE

ESTADO AMAZONAS
CUADRO 3. TOTAL DE VIVIENDAS FAMILIARES OCUPADAS, POR AÑOS DE CONSTRUCCIÓN, SEGÚN TIPO DE VIVIENDA
 CENSO 2011

TIPO DE VIVIENDA FAMILIAR OCUPADA	TOTAL	AÑOS DE CONSTRUCCIÓN DE LA VIVIENDA						
		MENOS DE 10 AÑOS	DE 10 A 13 AÑOS	DE 14 A 28 AÑOS	DE 29 A 43 AÑOS	DE 44 A 56 AÑOS	MÁS DE 56 AÑOS	NO SABE
TOTAL	31.900	13.283	5.412	7.128	3.232	820	359	1.666
QUINTA O CASAQUINTA	428	89	89	119	82	14	9	26
CASA	24.228	8.318	4.322	6.424	2.994	778	344	1.048
APARTAMENTO EN EDIFICIO	97	49	9	16	8	8	1	6
APARTAMENTO EN QUINTA, CASAQUINTA O CASA ...	87	47	12	8	7	1	-	12
CASA DE VECINDAD	1	-	-	-	-	-	1	-
RANCHO	3.702	2.706	477	303	78	17	3	118
VIVIENDA INDÍGENA	3.357	2.074	503	258	63	2	1	456

NOTA: SE EXCLUYEN LAS VIVIENDAS CLASIFICADAS COMO REFUGIO Y OTRA CLASE
 FUENTE: INSTITUTO NACIONAL DE ESTADÍSTICA, INE

ESTADO AMAZONAS
CUADRO 4. TOTAL DE VIVIENDAS FAMILIARES OCUPADAS, POR TIPO DE VIVIENDA, SEGÚN ABASTECIMIENTO DE SERVICIO ELÉCTRICO, DE AGUA, DE GAS DIRECTO Y SERVICIO DE ELIMINACIÓN DE EXCRETAS
CENSO 2011

ABASTECIMIENTO DE SERVICIO ELÉCTRICO, AGUA, GAS DIRECTO Y ELIMINACIÓN DE EXCRETAS	TOTAL	TIPO DE VIVIENDA FAMILIAR OCUPADA						VIVIENDA INDÍGENA
		QUINTA O CASAQUINTA	CASA	APARTAMENTO EN EDIFICIO	APARTAMENTO EN QUINTA, CASAQUINTA O CASA	CASA DE VECINDAD	RANCHO	
TOTAL	31.900	428	24.228	97	87	1	3.702	3.357
ABASTECIMIENTO DEL SERVICIO ELÉCTRICO	31.900	428	24.228	97	87	1	3.702	3.357
RED PÚBLICA CON MEDIDOR	12.317	373	11.530	86	58	-	207	63
RED PÚBLICA SIN MEDIDOR	14.479	49	10.896	8	26	1	2.897	602
PLANTA PROPIA GENERADORA DE ELECTRICIDAD	962	2	582	1	1	-	75	301
PANELES SOLARES	203	-	89	-	-	-	8	106
OTRO TIPO DE ELECTRICIDAD DE GENERACIÓN PROPIA	340	-	233	-	1	-	31	75
NO TIENE SERVICIO ELÉCTRICO	3.599	4	898	2	1	-	484	2.210
ABASTECIMIENTO DE AGUA	31.900	428	24.228	97	87	1	3.702	3.357
ACUEDUCTO O TUBERÍA	13.420	259	12.214	67	58	1	735	86
CAMIÓN CISTERNA	374	5	351	3	-	-	13	2
PILA PÚBLICA	254	2	233	2	1	-	15	1
POZO CON TUBERÍA O BOMBA	8.047	134	6.557	16	17	-	1.212	111
POZO O MANANTIAL PROTEGIDO	256	2	180	-	1	-	61	12
ALGIBES O JAGÜEYES	1.635	15	1.040	6	5	-	481	88
RÍO, CAÑO, QUEBRADA	6.858	6	3.014	2	2	-	853	2.981
LAGO, LAGUNA	67	-	29	-	-	-	15	23
OTROS MEDIOS	989	5	610	1	3	-	317	53
SERVICIO DE GAS DIRECTO	31.900	428	24.228	97	87	1	3.702	3.357
SÍ	-	-	-	-	-	-	-	-
NO	31.900	428	24.228	97	87	1	3.702	3.357
SERVICIO DE ELIMINACIÓN DE EXCRETAS	31.900	428	24.228	97	87	1	3.702	3.357
POCETA CONECTADA A CLOACA	8.474	275	7.984	61	48	1	105	-
POCETA CONECTADA A POZO SÉPTICO	11.223	151	9.960	36	39	-	986	51
POCETA SIN CONEXIÓN A POCETA O A POZO SÉPTICO	204	2	169	-	-	-	28	5
EXCUSADO DE HOYO O LETRINA	3.137	-	2.274	-	-	-	498	365
NO TIENE POCETA O EXCUSADO	8.862	-	3.841	-	-	-	2.085	2.936

NOTA: SE EXCLUYEN LAS VIVIENDAS CLASIFICADAS COMO REFUGIO Y OTRA CLASE
FUENTE: INSTITUTO NACIONAL DE ESTADÍSTICA, INE

ESTADO AMAZONAS
CUADRO 5. TOTAL DE VIVIENDAS FAMILIARES OCUPADAS, POR TIPO DE VIVIENDA, SEGÚN SERVICIO DE ELIMINACIÓN DE LA BASURA
 CENSO 2011

SERVICIO DE ELIMINACIÓN DE LA BASURA	TOTAL	TIPO DE VIVIENDA FAMILIAR OCUPADA						
		QUINTA O CASAQUINTA	CASA	APARTAMENTO EN EDIFICIO	APARTAMENTO EN QUINTA, CASAQUINTA O CASA	CASA DE VECINDAD	RANCHO	VIVIENDA INDÍGENA
TOTAL	31.900	428	24.228	97	87	1	3.702	3.357
ES RECOGIDA POR EL SERVICIO DE ASEO URBANO	12.135	313	11.447	64	55	-	255	1
SE BOTA EN CONTAINER O DEPÓSITO COLECTIVO	2.547	56	2.241	24	7	-	209	10
SE ENTIERRA	2.305	11	1.545	4	3	-	603	139
SE QUEMA	9.641	33	6.584	2	8	-	1.888	1.126
SE BOTA EN RÍO, CAÑO QUEBRADA O LAGUNA	451	3	340	-	8	1	62	37
SE LANZA EN CUALQUIER LUGAR	4.821	12	2.071	3	6	-	685	2.044

NOTA: SE EXCLUYEN LAS VIVIENDAS CLASIFICADAS COMO REFUGIO Y OTRA CLASE
 FUENTE: INSTITUTO NACIONAL DE ESTADÍSTICA, INE

ESTADO AMAZONAS
CUADRO 6. TOTAL DE VIVIENDAS COLECTIVAS, POR TIPO, SEGÚN NÚMERO DE PERSONAS EN LAS VIVIENDAS COLECTIVAS
CENSO 2011

NÚMERO DE PERSONAS EN LAS VIVIENDAS COLECTIVAS	TOTAL	TIPO DE VIVIENDA COLECTIVA								
		1	2	3	4	5	6	7	8	9
TOTAL	35	-	2	2	4	-	2	1	3	21
1 A 10	22	-	2	2	2	-	-	1	3	12
11 A 30	6	-	-	-	-	-	2	-	-	4
31 A 50	1	-	-	-	-	-	-	-	-	1
51 A 100	5	-	-	-	1	-	-	-	-	4
101 A 300	1	-	-	-	1	-	-	-	-	-
301 A 500	-	-	-	-	-	-	-	-	-	-
501 A 1.000	-	-	-	-	-	-	-	-	-	-
1.001 Y MÁS	-	-	-	-	-	-	-	-	-	-

1: REFUGIOS
2: HOTELES, MOTELES Y PENSIONES
3: RESIDENCIAS ESTUDIANTILES
4: INSTITUCIONES DE ENSEÑANZA Y RELIGIOSAS (INTERNADOS, ACADEMIAS Y ESCUELAS MILITARES, SEMINARIOS, CONVENTOS, MONASTERIOS, etc.)
5: HOSPITALES PSIQUIÁTRICOS O DE LARGA PERMANENCIA
6: HOGARES PARA IMPEDIDOS Y ASILOS
7: OTRAS INSTITUCIONES DE ASISTENCIA A NIÑOS, JÓVENES Y ADULTOS
8: INSTITUCIONES PENITENCIARIAS
9: OTRO TIPO DE COLECTIVIDAD
FUENTE: INSTITUTO NACIONAL DE ESTADÍSTICA, INE

GLOSARIO DE TÉRMINOS

I. VIVIENDA

Son lugares de alojamiento estructuralmente separados (que es una unidad estructural en sí misma), independientes (que tienen acceso desde la vía pública o áreas comunes de circulación), y que poseen espacios internos de uso exclusivo de la vivienda, con paredes o separaciones que permiten diferenciarla de otras edificaciones.

Las viviendas así definidas pueden haber sido construidas, transformadas o arregladas para que vivan personas o con fines comerciales, industriales o de servicios. En cualquier caso, serán objeto del censo siempre que en el momento del empadronamiento se utilicen con el fin de alojamiento de personas.

Se utiliza como unidad de investigación la unidad inmobiliaria residencial.

1. TIPO DE VIVIENDA:

A) FAMILIAR

Es toda estructura destinada al alojamiento de una o más personas, con o sin vínculos familiares entre sí, y que conforman uno o más hogares.

A continuación se definen los diferentes tipos de vivienda familiar a ser estudiados:

- **Quinta o casaquinta:** Local utilizado como vivienda familiar construido con materiales tales como: bloque o ladrillo frisado, concreto o madera aserrada en las paredes; platabanda, teja o asbesto en el techo; mosaico, granito y similares en el piso. Posee jardines en su parte delantera.
- **Casa:** Local utilizado como vivienda familiar construido con materiales tales como: bloque o ladrillo frisado o sin frisar, concreto, madera aserrada, adobe, tapia o bahareque frisado en las paredes; platabanda, teja, asbesto o láminas metálicas en el techo; mosaico, granito y similares o cemento en el piso. Aquí se incluye a las casas tradicionales de tapia y teja, las casas construidas con materiales modernos (policloruro de vinilo), la vivienda rural de Malariología o las casas construidas por el INAVI, los institutos Regionales o Municipales de vivienda y casas de barrio.
- **Apartamento en edificio:** Local utilizado como vivienda familiar que forma parte de la estructura de un edificio y que tiene acceso desde un área común de circulación.
- **Apartamento en quinta, casaquinta o casa:** Local que forma parte de otra vivienda y que posee instalación de cocina y servicio sanitario exclusivo. Posee acceso independiente o desde un área común de circulación.
- **Casa de vecindad:** Estructura que contiene varias piezas o cuartos usados como viviendas familiares, donde los servicios sanitarios y el abastecimiento de agua están fuera de los mismos, con áreas internas de uso común.
- **Rancho:** Local utilizado como vivienda familiar construido con materiales de desecho tales como tablas, cartón, caña y similares.
- **Refugio:** Local acondicionado para albergar personas o familias que han tenido que abandonar sus viviendas de residencia habitual debido a la ocurrencia de fenómenos naturales, bélicos, etc.
- **Vivienda Indígena:** Es la construcción elaborada con materiales propios de la zona, que responde a patrones típicos indígenas y debe reflejar el modo de vida tradicional indígena. Los modelos de estas viviendas y el material con que se construyen varían de acuerdo al pueblo indígena y de acuerdo a la zona (por ejemplo el shabono Yanomami (vivienda que alberga a toda la comunidad), el enramado wayuu, la maloca pemón, el caney y otros).
- **Otra clase:** Estructura que no ha sido construida para fines de alojamiento, tales como: locales de trabajo, barracas, trailers, embarcaciones, cuevas, carpas u otros albergues y que para el momento del empadronamiento se encuentran habitados en forma temporal o permanente.

B) COLECTIVA

Local o conjunto de locales destinados para el alojamiento de un grupo de personas sin vínculos familiares que, en general, hacen vida en común por razones de salud, enseñanza, religión, disciplina, trabajo u otras causas. A efectos censales, se incluyen también en esta categoría las pensiones, residencias estudiantiles y hoteles donde residan personas en forma permanente, viviendas colectivas institucionales, prisiones, cuarteles, asilos, conventos, residencias de trabajadores, hospitales, etc., y establecimientos análogos.

2. CONDICIÓN DEL ESTADO FÍSICO DE LA VIVIENDA

- **Construida:** Estructura con fines habitacionales que se encuentre construida totalmente al momento del empadronamiento, eso es que tenga techos, paredes, ventanas y puertas y ya esté habitada o en condiciones de serlo.
- **En construcción:** Cuando la vivienda se encuentra en proceso de edificación y está casi concluida, esto es, al menos tiene puertas y ventanas para el momento del empadronamiento.

3. CONDICIÓN DE OCUPACIÓN DE LA VIVIENDA:

Es la relación funcional de habitabilidad que se establece en la vivienda familiar. Se contemplan las siguientes categorías:

- **Ocupada:**
 - Con ocupantes presentes:** Cuando las personas que residen en la vivienda se encuentran presentes al momento del empadronamiento.
 - Con ocupantes ausentes:** Cuando existen indicios de que en la vivienda residen personas, pero que no se encuentran en la misma al momento del empadronamiento. Tales indicios pueden ser: Existencia de cortinas en las ventanas, luces encendidas en el interior, muebles en las áreas interiores, ropa tendida en los patios, presencia de animales domésticos, etc.
- **Desocupada:**
Cuando no se encuentra persona alguna al visitar la vivienda a ser entrevistada en varias ocasiones y se comprueba con los vecinos que allí no reside persona alguna de manera permanente ni temporal.

4. USO DE LA VIVIENDA:

Es la finalidad a la que se destina la vivienda, por lo que puede ser:

- **Permanente:** Cuando la vivienda es ocupada todo el año o la mayor parte de éste, como residencia habitual de una o más personas (estén o no presentes al momento del empadronamiento).
- **Ocasional:** Cuando la vivienda es ocupada de manera temporal, por razones de vacaciones, fines de semana, trabajo estacional, etc. En estas viviendas puede o no haber personas presentes en el momento del empadronamiento, sin ser residentes habituales de la misma.
- **Transitorio Indígena:** Se refiere al tipo de vivienda o refugio que los indígenas construyen para cobijarse, cuando parten de sus comunidades con el fin de ir por un tiempo (generalmente breve) de cacería, a visitar a los parientes, etc. Suele consistir de cuatro palos y un techo.

5. AÑOS DE CONSTRUCCIÓN DE LA VIVIENDA.

Se refiere al período de años de la vivienda desde su primera construcción, sin tener en cuenta las reformas que se hayan podido efectuar después de construida.

II. HOGAR

La definición de Hogar adoptada en este censo es la de unidad doméstica, formada por una persona o por un grupo de dos o más personas, unidas o no por vínculos familiares, que conviven en una misma vivienda, comparten los mismos servicios y mantienen un gasto común para la compra de la comida. Constituye el marco general dentro del cual se identifica a las personas.

Se incluye en el Hogar a la población residente habitual, presente o temporalmente ausente al momento del empadronamiento (criterio de Jure o Derecho).

Los hogares pueden ocupar la totalidad o parte de una vivienda, pero también pueden: habitar dentro de campamentos, casas de vecindad y pensiones; ser el personal administrativo, de mantenimiento o seguridad de alguna institución, o carecer de alojamiento.

1. DISPONIBILIDAD DE VEHÍCULOS DE USO PARTICULAR EN EL HOGAR

Se refiere a los vehículos de uso particular que tiene el Hogar que se está empadronando. No se incluyen automóviles, motocicletas o bicicletas de uso oficial, taxis, moto-taxis, carros por puesto, bicicletas o motocicletas de reparto, vehículos de carga ni otros vehículos que sean utilizados para el trabajo particular o de una empresa o de uso exclusivo deportivo (vehículos de carrera).

Se investigan los siguientes tipos:

- **Bicicleta:** Vehículo a tracción de sangre, con dos ruedas de igual tamaño cuyos pedales transmiten el movimiento a la rueda trasera por medio de dos piñones y una cadena.
- **Moto:** Vehículo automóvil de dos o tres ruedas, con uno o dos asientos que utiliza gasolina como combustible.
- **Carro (Automóvil):** Vehículo destinado al transporte de personas, con cuatro ruedas y que utiliza gasolina, gas o diesel.
- **Bongo, lancha, curiara, peñero:** Son embarcaciones pequeñas, generalmente construidas con materiales como madera o fibra de vidrio y pueden tener o no motor fuera de borda.
- **Voladora:** Es una embarcación pequeña, generalmente de fibra de vidrio, con potente motor fuera de borda, que se emplea para viajar a alta velocidad en las rutas fluviales.

2. DISPONIBILIDAD DE TECNOLOGÍAS EN EL HOGAR:

A partir de la disponibilidad en el hogar de las diferentes tecnologías, podrá investigarse el grado de acceso de los hogares que están siendo empadronados a los avances tecnológicos, lo cual se traduce en importante información en cuanto a la calidad de vida de los mismos. Se consideran las siguientes tecnologías:

- **Teléfono Fijo (por línea):** Se refiere a la disponibilidad del servicio de telefonía básica tradicional en el hogar empadronado. Este tipo de teléfono permite la conexión para internet a través de un módem.
- **Teléfono Fijo (por enchufe):** Se refiere a la disponibilidad del servicio de telefonía básica tradicional en el hogar empadronado. No está conectado a línea telefónica alguna sino a la energía eléctrica. Este tipo de teléfono no permite la conexión para internet.
- **T.V. por cable o satélite:** Instalación que permite el acceso a los diferentes canales televisivos de otros países del mundo por medio de cable o por satélite con los diferentes medios del servicio por suscripción.

- **Computadora:** Máquina automática para el tratamiento de la información que obedece a programas formados por sucesiones de operaciones aritméticas y lógicas, y que es utilizada por los miembros del Hogar.
- **Acceso a internet:** Se refiere a la posibilidad del hogar empadronado de conectarse a internet mediante un mecanismo de enlace, lo que le permite visualizar páginas web desde un navegador y acceder a otros servicios que ofrece esta red. La tecnología o dispositivos para ello pueden ser: la computadora, los teléfonos celulares, sistema de televisión por cable satelital.

3. DISPONIBILIDAD DE EQUIPAMIENTO EN EL HOGAR:

Se trata de determinar el equipamiento de los diferentes hogares en cuanto a artefactos electro domésticos disponibles por parte de los mismos. Esta información permite estudiar los niveles de confort y calidad de vida de la población. Esta pregunta se refiere al uso o posibilidad de utilizar, libremente o no, los artefactos que se mencionan a continuación, por parte de los miembros del hogar, por ser de su propiedad o porque les está permitido siendo de otro hogar. Se contemplan los siguientes:

- **Radio:** Aparato receptor de emisoras con frecuencia modulada y ampliada destinado a la distracción e información de los miembros del Hogar.
- **Televisor:** Aparato receptor simultáneo de sonidos e imágenes destinado al esparcimiento e información de los miembros del Hogar.
- **Nevera:** Armario revestido con una materia aislante y provisto de un depósito de hielo para el enfriamiento o conservación de alimentos y bebidas, que funciona con electricidad, gas o kerosene.
- **Lavadora:** Máquina destinada al lavado de la ropa de los miembros del hogar.
- **Secadora:** Máquina destinada al secado de la ropa de los miembros del hogar.
- **Calentador de agua:** Instalación fija a gas o eléctrica, que permite obtener agua caliente en la vivienda, con independencia de que esta sea central o individual. Se incluyen las duchas que proporcionan agua caliente instantánea.
- **Aire acondicionado:** Instalación o aparato eléctrico que permite disminuir la temperatura en toda la vivienda o en algunas de las habitaciones de la misma. No se incluyen los ventiladores.
- **Cocina:** Artefacto para cocinar y/o calentar alimento que funciona por gas (directo o de bombona), electricidad, kerosene, etc. Tiene una serie de fogones denominadas hornillas y puede incluir uno o más hornos y asadores.

4. COMPOSICIÓN DEL HOGAR

La pregunta sobre parentesco constituye la base para determinar la composición familiar del Hogar. A través de ella será posible identificar al Jefe o Jefa del Hogar y determinar para las restantes personas su parentesco con él o ella. Asimismo, es útil para la captación, de manera indirecta, de los núcleos familiares a lo interno de cada hogar, mediante el registro jerárquico del parentesco de sus miembros por orden de relación. En la construcción de estos núcleos prevalecerá la relación de paternidad (relación descendente) sobre la de filiación (relación ascendente). Así por ejemplo, cuando en un hogar alguien forme parte de dos núcleos familiares, se le dará preferencia a su grupo familiar de procreación y no al de origen.²

² Tomado de: Documento Base 1er. Período de sesiones del Consejo Técnico Temas a Investigar: Grupo Hogar y Familia. Realizado por Soc. María Magdalena Colmenares. Julio, 1998.

La relación o parentesco con el Jefe o Jefa del Hogar es el vínculo que existe entre cada uno de los miembros del Hogar con respecto al Jefe o Jefa del mismo. Este vínculo o relación puede estar basado en lazos de consanguinidad, afinidad, adopción o trabajo.

Una vez determinado el número de hogares en la vivienda, se trata investigar la composición de cada uno de ellos, verificando que se incluya a todas las personas residentes habituales del hogar y anotándolos en el siguiente orden:

CONCEPTOS DE RELACIÓN DE PARENTESCO:

- **Jefe o Jefa del Hogar:** Miembro del Hogar, hombre o mujer, que las otras personas del hogar reconocen como tal por razones de autoridad, parentesco, edad, respeto, por dependencia económica, o por cualquier otra razón que consideren los integrantes del hogar.
- **Esposa(o) o compañera(o):** Persona unida con el Jefe o Jefa del Hogar por lazos de matrimonio o unión libre.
- **Hijo(a):** Descendiente directo del Jefe o Jefa del Hogar. Se incluye al hijo(a) adoptivo(a) y de crianza.
- **Hijastro(a):** Descendiente directo del cónyuge del jefe o jefa del hogar, en primer grado.
- **Nieto(a):** Descendiente directo del Jefe o Jefa del Hogar, en segundo grado.
- **Yerno o nuera:** Esposo(a) o compañero(a) de la hija (o) del Jefe o Jefa del Hogar.
- **Padre, madre:** Progenitor (a) del Jefe o Jefa del Hogar, esposa (o) o compañera (o).
- **Padrastro, madrastra:** Esposo o esposa de la madre o el padre del jefe o jefa del hogar, cuyo matrimonio o unión se produjo después de tener hijos de un matrimonio o unión anterior.
- **Suegro (a):** Padre o madre del esposo respecto de la esposa o de la esposa respecto del esposo.
- **Hermano(a), cuñado (a):** Persona nacida del mismo padre y/o madre del Jefe o Jefa del Hogar o de su esposa (o) o compañera (o). Se incluye en esta categoría al hermanastro (a), es decir, al hijo (a) del padrastro o madrastra del Jefe o Jefa del Hogar.
- **Sobrino (a):** Hijo (a) del hermano (a) del Jefe o Jefa del Hogar o de su esposa (o) compañera (o).
- **Otro pariente:** Pariente del Jefe o Jefa del Hogar o de su esposa (o) o compañera (o) no incluido en ninguna de las categorías anteriores.
- **No pariente:** Miembro del Hogar que no tiene relación de parentesco con el Jefe o Jefa del Hogar ni con su esposa (o) o compañera (o).
- **Servicio doméstico:** Es el miembro del Hogar que desempeña el trabajo doméstico, remunerado en dinero y/o manutención, por cuenta del Jefe o Jefa del Hogar o de su esposa (o), compañera (o), siempre y cuando resida habitualmente en la vivienda del Hogar censal.
- **Pariente del servicio doméstico:** Es el miembro del Hogar que reside en la vivienda del Hogar censal, debido a su relación de consanguinidad o afinidad con el servicio doméstico, siempre y cuando resida habitualmente en la vivienda del Hogar censal.
- **Persona en vivienda colectiva:** Es la categoría que se asigna a la persona que reside en una colectividad institucional o no. No es una relación de parentesco en sí, pero se incluye para poder identificar a las personas que se declaren residentes habituales de una vivienda colectiva en la pregunta No.1 de la sección II Datos de la Vivienda.

III. PERSONA

A efectos del censo la persona es cada uno de los individuos dentro del ámbito poblacional. Una persona puede identificarse como perteneciente a la población que vive en hogares o a la que vive en viviendas colectivas, además del grupo minoritario que no tiene residencia fija en vivienda alguna y es objeto de un operativo censal especial.

1. CARACTERÍSTICAS DE LAS PERSONAS:

Sexo: Se refiere a la condición biológica que distingue a las personas en hombres y mujeres y que está determinada antes del nacimiento.

Edad: La edad de la persona empadronada se investigará a través de una pregunta combinada que solicita tanto la 'Fecha de Nacimiento', por considerarse que provee una información más precisa, como la Edad cumplida en años. De esta forma se evita la omisión en aquellos casos en que las personas desconozcan su fecha exacta de nacimiento y le sirve al empadronador para aplicar los cortes de edad. Los conceptos a ser utilizados en el tratamiento de esta variable son los siguientes:

Fecha de nacimiento: Se refiere a la fecha precisa (día, mes y año) en que nació la persona empadronada.

Edad cumplida en años: Es el período transcurrido entre la fecha de nacimiento de la persona y el día en que fue empadronada, expresado en años completos. En el caso de los menores de un (1) año, se anotará el número de meses transcurridos desde el nacimiento.

Perteneciente a algún pueblo indígena: Se considera Comunidad Indígena a todo asentamiento cuya población mayoritaria se ha declarado perteneciente a un pueblo indígena (o a varios en el caso de las comunidades multiétnicas). Se caracteriza por tener instituciones propias y formas de emplazamiento que les distinguen de otras comunidades no indígenas.

Los pueblos indígenas son los habitantes originarios del país, los cuales conservan sus identidades culturales específicas, idiomas, territorios y sus propias instituciones y organizaciones sociales, económicas y políticas, que les distinguen de otros sectores de la colectividad nacional. Se trata de obtener la declaración espontánea de las personas nacidas en el territorio nacional acerca de su identidad o no con algún pueblo indígena.

2. AUTORECONOCIMIENTO ÉTNICO:

Se refiere a la declaración espontánea de las personas residentes en el territorio nacional acerca de su identidad.

- **Negra/Negro:** Es toda persona de piel fuertemente pigmentada, pelo muy rizado, nariz achatada y labios gruesos. Puede tener prácticas culturales de origen africano, aún cuando no las identifique como tales.
- **Afrodescendiente:** Descendientes de africanos y/o africanas que sobrevivieron a la trata negrera, a la esclavitud y forman parte de la diáspora africana en las Américas y el Caribe y/o es aquella persona que reconoce en sí misma la descendencia africana sobre la base de su percepción, valoración y ponderación de los componentes históricos, generacionales, territoriales, culturales y/o fenotípicos.
- **Morena/Moreno:** Es toda persona cuyas características fenotípicas son menos marcadas o pronunciadas que de la persona definida como negra o negro. Es un término que en algunos contextos puede ser utilizado para suavizar las implicaciones discriminatorias que conlleva ser una persona negra.
- **Blanca/blanco:** Personas cuya tonalidad de piel es clara y que por ello suele ser asociada a poblaciones de origen europeo. Aunque literalmente implica cuestiones externas como la piel clara, forma y color del cabello y los ojos, entre otras, "blanco" ha sido usado de distintas maneras en diferentes períodos históricos y lugares. Como otras palabras comunes para las etnias humanas, su definición precisa es algo confusa.
- **Otra:** Es toda persona que no se identifica con ninguna de las opciones anteriores. En este caso se debe indagar cómo se reconoce la persona que está siendo empadronada.

3. DEFICIENCIAS, CONDICIONES O DISCAPACIDAD

La discapacidad no es una enfermedad, es una condición que puede manifestarse como: a) Limitación en la función biológica, b) Limitación en la actividad o rutina, c) Limitación en la participación y la interacción con el entorno.

EJEMPLOS:

Discapacidad: auditiva, visual, sensorial, neurológica, músculo esquelética, intelectual, psicosocial, cardiovascular.

Personas con Discapacidad:

Toda persona que posea la condición de discapacidad.

Personas con Discapacidad Múltiple:

Son las personas que presentan dos (2) o más condiciones de discapacidad.

CONDICIONES

Característica que forma parte del carácter o modo de ser de una persona: hay personas que son de condición sensible y todo les afecta. Las condiciones pueden ser producto de una deficiencia o de una discapacidad.

DEFICIENCIA:

Es la anormalidad de una parte del cuerpo o de una función normal.

- **VISUAL:** Pérdida o disminución de la función visual, total o parcial, por uno o ambos ojos aunque utilice lentes. (Ej. Ciego total).
- **AUDITIVA:** Pérdida o disminución de la función de la audición aunque utilice auxiliares auditivos. (Ej. Sordo total).
- **NEUROLÓGICA:** Pérdida o disminución de la función motora y sensitiva. (Ej: parálisis de brazos o piernas).
- **MÚSCULO ESQUELÉTICA:** Pérdida o deformidad total o parcial de partes del cuerpo. (Ej: Ausencia de brazos o piernas, enanismo, etc)
- **VOZ Y HABLA:** Pérdida o dificultad para la emisión de la voz y/o habla. (Ej: Mudo o problemas importantes al hablar)
- **CARDIOVASCULAR:** Limitación o dificultad para realizar actividades físicas que requieren moderado esfuerzo. (Ej: persona infartada del corazón).
- **MENTAL-INTELLECTUAL:** Limitación del desarrollo de las funciones intelectuales. (Ej: Síndrome de down, retardo mental, autismo, etc.)
- **RESPIRATORIA:** Dificultad para caminar al realizar actividades físicas de moderado esfuerzo. (Ej.: personas que requieran de oxígeno terapéutico o artificial para respirar).
- **MENTAL-PSICOSOCIAL:** Limitación para integrar situaciones que permitan establecer relaciones interpersonales y sociales. (Ej.: esquizofrenia, neurosis severa, etc.).

4. LUGAR A DÓNDE ACUDIÓ CUANDO NECESITÓ ATENCIÓN MÉDICA:

Se trata de determinar el sitio de atención médica a donde acudió la persona empadronada durante el año de realización del Censo. Se consideran las siguientes opciones:

- **Instituto Venezolano de los Seguros Sociales (IVSS):** Institución pública, cuya razón de ser es brindar protección de la Seguridad Social a todos los beneficiarios en las contingencias de maternidad, vejez, sobrevivencia, enfermedad, accidentes, incapacidad, invalidez, nupcias, muerte, retiro y cesantía o pérdida de empleo, de manera oportuna y con calidad de excelencia en el servicio prestado, dentro del marco legal que lo regula.
- **Institutos de Previsión Social:** Asociaciones civiles sin fines de lucro, con personalidad jurídica y patrimonio propio, con amplia capacidad para realizar todos los actos de naturaleza civil conducentes

al cumplimiento de los beneficios de la previsión social de los afiliados, siendo éstos profesionales de diferentes disciplinas (abogados, médicos, periodistas, ingenieros, entre otros).

- **Consultorio, Clínica u Hospital Privado:** Consultorio: Establecimiento donde uno o varios médicos reciben a los pacientes cuando presentan síntomas de alguna enfermedad. Generalmente los consultorios no tienen sino atención médica diurna. Clínica: Estructura que contiene varios consultorios médicos, así como áreas de hospitalización, quirófanos, laboratorios y todo tipo de instalaciones médicas de atención integral. Hospital: Estructura de tamaño superior a una clínica por cuanto posee un área de hospitalización mayor, así como mayor cantidad de servicios médicos. En todas las categorías mencionadas, los pacientes o los seguros médicos a los que están afiliados deben pagar por la atención médica recibida.
- **Hospital Público:** Estructura de tamaño superior a una clínica por cuanto posee un área de hospitalización mayor, así como mayor cantidad de servicios médicos. Los servicios médicos que se prestan en este tipo de hospitales, son de carácter gratuito aunque en algunos casos se le solicita al paciente los medicamentos o instrumentos quirúrgicos que vaya a necesitar.
- **Locales de la Misión Barrio Adentro (Módulos CDI, SRI,CAT, Consultorios Populares, etc):** Programa social promovido por el gobierno nacional con la colaboración del gobierno cubano, que se caracteriza por la utilización de profesionales cubanos y venezolanos, para ofrecer servicios de salud a la población venezolana en las zonas pobres del país (llamadas barrios), zonas inaccesibles y que generalmente quedan lejos de los hospitales.
- **Ambulatorio:** Local de pequeño tamaño donde se aplica tratamiento médico básico a los enfermos que no necesitan permanecer ingresados en un hospital. Se conocen también como dispensarios y están adscritos al Ministerio del Poder Popular para la Salud.
- **No necesitó atención médica:** Cuando la persona empadronada indica que no necesitó acudir a ningún centro de atención médica durante los últimos 12 meses.

CARACTERÍSTICAS EDUCATIVAS

▪ ALFABETISMO

Es la capacidad de las personas para leer y escribir un párrafo sencillo en un idioma cualquiera. La UNESCO recomienda su estudio en la población de 10 años y más. Se refiere a la capacidad de las personas mayores de tres años para leer y escribir un párrafo cualquiera en un idioma cualquiera.

LUGAR DE NACIMIENTO

El lugar de nacimiento se refiere al lugar geográfico donde nació la persona empadronada, bien sea en Venezuela o en otro país. En caso de que la persona empadronada haya nacido en otro país, se indaga acerca del año de llegada a la República Bolivariana de Venezuela.

SITUACIÓN CONYUGAL ACTUAL:

Se refiere a la situación de la persona empadronada, en relación con las leyes y costumbres matrimoniales del país. De acuerdo a ello se indaga la situación concreta de hecho de la persona al momento del empadronamiento y no su estado civil legal.

Para la investigación de esta variable se contemplan las siguientes situaciones:

- **Unido(a):** Persona de cualquier estado legal, que vive en estado marital sin haber contraído matrimonio legal con aquella persona con la cual convive.
- **Casado (a):** Persona que ha contraído matrimonio conforme a la ley y que vive con su cónyuge.
- **Soltero (a):** Persona que nunca se ha casado y que no vive en estado marital con otra persona.
- **Separado (a) de unión o de matrimonio:** Persona que está separada de su cónyuge, esposa (o) o compañera (o), y que no vive en estado marital con otra persona.
- **Divorciado (a):** Persona que ha disuelto su matrimonio por la vía legal y no se ha vuelto a casar ni vive en estado marital con otra persona.
- **Viuda (o) de unión o de matrimonio:** Persona que después del fallecimiento de su cónyuge no ha vuelto a contraer matrimonio, ni vive en estado marital con otra persona.

FECUNDIDAD:

Los datos solicitados a las mujeres de 12 años o más permiten la realización de estudios de fecundidad a los niveles geográficos de alcance del Censo. A través de preguntas acerca de la natalidad acumulada y reciente de las mujeres, se puede llegar a la estimación de indicadores más específicos de la capacidad efectiva de reproducción de la población, como son las tasas de fecundidad por grupo de edad y global. Además, mediante el cruce de estos datos con los correspondientes a otras variables también investigadas en el Censo, se pueden realizar estudios de los determinantes sociales y de otra índole de sus niveles y de los cambios que ha experimentado a través del tiempo.

Por medio de las preguntas acerca del total de hijos tenidos y de los hijos tenidos en el año anterior al Censo, realizadas a las mujeres de 12 años o más, es posible estimar por métodos indirectos tasas de fecundidad para todos los niveles geográficos de alcance del Censo. Asimismo, incorporando la pregunta acerca del número de hijos (as) actualmente vivos, se puede estimar el nivel y la tendencia de la mortalidad infantil y juvenil.

▪ **HIJO NACIDO VIVO**

Se considera hijo nacido vivo a todo recién nacido que haya sido expulsado o extraído del cuerpo de la madre, independientemente de la duración del embarazo, que después de esta separación respira o manifiesta cualquier otro signo de vida, tal como palpitación del corazón, pulsación del cordón umbilical o contracción efectiva de algún músculo sometida a la acción de la voluntad, haya o no sido cortado el cordón umbilical, esté o no adherido a la placenta. También incluye a los hijos que nacieron vivos y murieron inmediatamente después del nacimiento o que no están vivos actualmente y aquellos que están vivos actualmente vivan o no con la madre.