

XIV CENSO NACIONAL DE POBLACIÓN Y VIVIENDA

Resultado por Entidad Federal y Municipio

LARA

GERENCIA GENERAL
DE ESTADÍSTICAS GEOGRÁFICAS

GERENCIA DE CENSO
DE POBLACIÓN Y VIVIENDA

DICIEMBRE 2014

ESTADO LARA

PRESENTACIÓN

El Instituto Nacional de Estadística, INE, adscrito al **Ministerio del Poder Popular de Planificación de la República Bolivariana de Venezuela,** de conformidad con lo establecido en la Ley de la Función Pública de Estadística, presenta la publicación **Censo Nacional de Población y Vivienda 2011 correspondiente al estado Lara.** La misma contiene los resultados de dicho censo, el cual fue levantado utilizando por primera vez la tecnología de recolección de información a partir de los Dispositivos Móviles de Captura (DMC).

Se empadronó simultáneamente a la población indígena que habita en sus zonas ancestrales, en este sentido se utilizó el mismo cuestionario para todas las características de viviendas, hogares y personas; y uno especial para determinar las características de la Comunidad Indígena como tal (servicios, vialidad, tenencia de las tierras, autoridades etc.) Además, por primera vez en la historia de los censos en Venezuela, se buscó visibilizar a la población residente en el país que se considera como afrodescendiente.

La realización del censo de población y vivienda tuvo como objetivo general proporcionar información estadística acerca del volumen, características y distribución de la población y las viviendas en el territorio nacional. Se destaca entre sus usos legales el servir de base cuantitativa para garantizar la representación equitativa de la población en la Asamblea Nacional, Consejos Legislativos y Concejos Municipales, así como para la asignación de fondos a las gobernaciones y alcaldías y la reformulación de leyes con incidencia en el bienestar de la sociedad.

El levantamiento de la información censal se efectuó entre el 1 de Septiembre y el 30 de Noviembre de 2011, teniendo como fecha de referencia el 30 de octubre de 2011 y correspondió al XIV Censo Nacional de Población y Vivienda que se realiza en el país a partir del primer censo oficial efectuado en noviembre de 1873.

Tener acceso a los datos censales y hacer uso inteligente de ellos permite al Estado, al empresario y al ciudadano en general, ser más eficientes en el cumplimiento de sus deberes y más activos en la defensa de sus derechos. Además, la información que aportan los censos es un insumo básico en la planificación del desarrollo económico y social del país, porque responde directamente a la

cuantificación de la demanda de la población de bienes materiales, servicios y obras públicas del entorno habitacional, a todos los niveles geográficos investigados. Estas demandas están relacionadas directamente con el volumen y estructura por edad y sexo de la población, y con otras características socio-demográficas también estudiadas.

Esta publicación contiene en la primera parte, una monografía de la entidad federal, donde se resaltan los aspectos geo-históricos de la misma, así como los principales hallazgos demográficos, de fecundidad, educativos, de migración y de las características de las viviendas y hogares, así como la evolución de los principales indicadores a lo largo de los últimos censos. Se incluyen igualmente algunos mapas temáticos con las variables distribución de la población, alfabetismo, y jefatura del hogar. Asimismo, se incluye un anexo con el cuadro de la población total según los municipios y parroquias que conforman la entidad. En la segunda parte, se presenta el glosario de términos de las principales variables investigadas en el mencionado Censo.

Es importante señalar que la información contenida en esta publicación corresponde a la población censada y está basada en la División Político Territorial Operativa vigente a Mayo de 2011, con la cual se efectuó el empadronamiento. A los fines de efectuar las estimaciones y proyecciones de población de la entidad, se agregará la omisión censal que sea determinada, a la población empadronada.

Cabe destacar que en este censo se incluyeron las variables: afrodescendencia, opciones de deficiencias, condiciones o discapacidades, afiliación a planes de seguridad de atención médica, lugar al que acudió cuando necesitó atención médica y opción de estudio, por lo tanto no pueden ser comparadas con los censos anteriores.

Para el **Instituto Nacional de Estadística** es motivo de satisfacción colocar esta información a disposición del público usuario, por cuanto estamos conscientes de que será ampliamente utilizada por los estudiantes, investigadores, gerentes públicos y privados, organizaciones vecinales y comunitarias, comunicadores sociales, estadistas, gobernadores y alcaldes, todos ellos responsables de lograr un mejor conocimiento de la realidad de nuestro país que permita el diseño y la ejecución de los planes de desarrollo de todos los aspectos de la vida nacional.

ÍNDICE

I. ASPECTOS GEO-HISTÓRICOS.....	6
II. CARACTERÍSTICAS GENERALES DE LA POBLACIÓN	9
1. Evolución de la población y de la densidad.....	9
2. Distribución espacial de la población.....	10
3. Composición por edad y sexo.....	12
4. Situación conyugal	20
5. Relación de parentesco con el jefe o jefa del hogar y composición del hogar	21
6. Autoreconocimiento étnico.....	23
7. Población con deficiencias, condiciones o discapacidades.....	24
8. Lugar a dónde acudió cuando necesitó atención médica durante el último año	25
III. CARACTERÍSTICAS DE FECUNDIDAD.....	26
1. Paridez total y por grupo de edad	26
2. Distribución de las mujeres sin hijos.....	28
IV. CARACTERÍSTICAS EDUCATIVAS.....	30
1. Niveles de alfabetismo.....	30
V. LUGAR DE NACIMIENTO Y MOVIMIENTOS MIGRATORIOS	32
VI. VIVIENDAS Y HOGARES	35
1. Características de las viviendas.....	35
2. Equipamiento del hogar.....	38
ANEXOS.....	43
CUADROS ESTADÍSTICOS	46

CARACTERÍSTICAS DE LA POBLACIÓN.....	47
Demográficas.....	48
Educativas.....	54
Fecundidad.....	61
CARACTERÍSTICAS DE LOS HOGARES	73
CARACTERÍSTICAS DE LAS VIVIENDAS.....	80
GLOSARIO DE TÉRMINOS.....	87

ESTADO LARA
FICHA Y CUADRO SINÓPTICO
XIV CENSO NACIONAL DE POBLACIÓN Y VIVIENDA 2011

LÍMITES:	NORTE: ESTADO FALCÓN SUR: ESTADO TRUJILLO Y PORTUGUESA ESTE: ESTADO YARACUY OESTE: ESTADO ZULIA
CAPITAL:	BARQUISIMETO
SUPERFICIE:	19.800 Km ²
POBLACIÓN CENSO 2011:	1.774.867
MUNICIPIOS¹:	9
MUNICIPIOS CAPITALES Y PARROQUIAS	58

**DIVISIÓN POLÍTICO-TERRITORIAL OPERATIVA PARA FINES ESTADÍSTICOS
 ESTADO LARA 2011**



¹ El Instituto Nacional de Estadística utiliza una división Político-Territorial operativa con fines estadísticos.

I. ASPECTOS GEO-HISTÓRICOS

El estado Lara posee una superficie de 19.800 Km², que representa el 2,2% del territorio nacional, limita al Norte con el estado Falcón, al Sur con los estados Trujillo y Portuguesa; al Este con el estado Yaracuy; al Oeste con el estado Zulia. Su capital es Barquisimeto y sus principales ciudades: Carora, Cabudare, El Tocuyo, Quibor, Duaca y Cubiro.

En cuanto a los aspectos históricos nos encontramos que, Lara fue poblada en la época prehispánica por diversos grupos indígenas entre los que podemos mencionar a los: Caquetíos, Jirajaras, Gayones, Axaguas Achaguas y Ayamanes. Barquisimeto nombre con el que se conoció en la colonia esta entidad fue fundada en 1552, por el conquistador español Juan de Villegas. En 1824, Barquisimeto es separado de la Provincia de Caracas y es integrado a la Provincia de Carabobo. En 1832, se crea la Provincia de Barquisimeto y en 1859 deja de ser provincia y se le confiere la categoría de estado. En 1881 Barquisimeto junto con Yaracuy se unen para formar el Gran Estado Norte de Occidente, también para este momento se cambia el nombre de Barquisimeto por el de Lara en honor al General Jacinto Lara, prócer de la Independencia. En 1909, a esta entidad se le es devuelta su autonomía quedando conformada como el actual estado Lara.

En cuanto al aspecto geográfico nos encontramos: Tiene un relieve predominantemente montañoso, está formado por una altiplanicie, que apenas sobrepasa los 550 m de altura, flaqueada por serranías, al Oeste se halla la depresión de Carora y al Este la depresión de Barquisimeto, las cuales forman el núcleo central del Estado. La depresión de Carora ocupa 7.966 km², tiene dos tipos de relieve predominantes, una parte plana, constituida por aluviones no diferenciados, representada por los valles de los ríos Diquiva, Quediche, Bucare y Sicarigua, el resto corresponde a relieve accidentado, con pendientes entre 30% y 60%, compuesto por ondulaciones y serranías de rocas sedimentarias y metamórficas. La depresión de Barquisimeto tiene 6.742 km² en los cuales predominan tierras de relieve quebrado. Hacia el Noreste se encuentra el valle del Moroturo o Urama, con una

superficie de 1.066 km², el paisaje dominante es de lomas redondeadas, casi desprovistas de vegetación y con muestras de una erosión más o menos severa, al Suroeste de Barquisimeto se encuentran sectores de relieve quebrado que constituyen la última fase de las estribaciones andinas.

En Lara se identifican diferentes formaciones vegetales como consecuencia de la combinación de las distintas variables ambientales dentro de un espacio tropical. Al Oeste, en la depresión de Carora, la comunidad forestal es pobre con predominio de espinares ralos y xerófilas. En el sector oriental se encuentran bosques decídúos o semidecídúos primarios. Los cujíes y cardones dominan las zonas centrales y norteñas, mientras que hacia el Sur y en las zonas montañosas la cobertura vegetal va desde los matorrales a los bosques semihúmedos. La fertilidad de algunos valles permite el cultivo de la caña de azúcar, el sisal y las frutas, y en las zonas altas se cultiva el café.

La hidrografía está dominada por el río Tocuyo, el cual nace en el páramo de Cendé (3.590 m) en los límites con el estado Trujillo y forma parte de la hoya del mar Caribe. Otros ríos de importancia son el Misoa y el Riecito, pertenecientes a la cuenca del lago de Maracaibo y los ríos Portuguesa, Morador, Sarare y Turbio que drenan hacia la del Orinoco. El estado presenta déficit de agua ya que la mayoría de los cursos de agua se localizan en la zona sur y drenan hacia otros estados.

El clima del estado es cálido. Al norte de la depresión de Carora, el clima es semiárido, la precipitación promedio anual es menor de 500 mm., y la evapotranspiración es superior a 1.800 mm anuales. El período de lluvia se extiende entre octubre y noviembre y la temperatura varía entre 25° y 27°C.

Las condiciones climáticas mejoran hacia el oeste, en donde la precipitación oscila entre 600 y 1.000 mm., y el período de lluvia se extiende entre septiembre y noviembre.

La temperatura varía entre 25° y 27°C. El ambiente general de la depresión de Barquisimeto es semiárido, con una precipitación promedio anual de 600 mm y una evaporación entre 1.600 y 1.800 mm.

El período lluvioso va de abril a noviembre. La temperatura promedio es de 27°C para las áreas planas y de 24°C para las montañosas.

En el valle de Moroturo el período lluvioso va de marzo a junio y la precipitación anual oscila entre 1.000 y 1.100 mm. La región montañosa registra precipitaciones anuales de 1.100 mm con períodos lluviosos de marzo a junio y temperatura promedio de 24°C.

En la actividad económica, por su ubicación geográfica ha sido siempre un gran centro comercial donde convergían desde hace mucho tiempo y aún lo siguen haciendo, comerciantes, agricultores y ganaderos. El estado en general, puede considerarse principalmente agrícola, pues es la actividad que ocupa la mayor cantidad de mano de obra. Gran productor de café, caña de azúcar, cocuiza, maíz, productos frutales, cítricos, papas, tomates, pimentones, cebollas y últimamente uvas para la elaboración de vinos de mesa. Vale la pena asimismo mencionar la actividad maderera de la zona, donde crecen samanes, cedros, ceibas, dividive y otros.

En actividad ganadera está representada por el municipio Torre, productor de ganado vacuno, caprino, porcino, caballar y ovino. Hay un importante desarrollo en la avicultura, apicultura y en la producción de rones de alta calidad.

En cuanto al turismo, el obelisco más alto de Venezuela se encuentra en Barquisimeto, desde donde se puede contemplar sus famosos atardeceres, razón por la cual se le conoce como la "Ciudad de los crepúsculos". También cuenta con actividades culturales, musicales, museos, templos y teatros, son dignos de visitar la zona histórica y colonial de Carora, las reliquias del Tocuyo, ciudad que fuera fuertemente afectada por un terremoto en 1950. Quibor con sus museos y famosa artesanía y arqueología; Sanare, bello pueblo enclavado en los Andes, donde también se puede adquirir bella artesanía.

II. CARACTERÍSTICAS GENERALES DE LA POBLACIÓN

1. Evolución de la población y de la densidad

ESTADO LARA
CUADRO 2.1. POBLACIÓN Y DENSIDAD
CENSOS 1873 - 2011

CENSO	POBLACIÓN	DENSIDAD 1/ (Hab/Km ²)
1873 (7 Nov.)	143.818	7,3
1881 (27 Abr.)	176.079	8,9
1891 (15 Ene.)	189.624	9,6
1920 (1 Ene.)	219.816	11,1
1926 (31 Ene.)	271.369	13,7
1936 (26 Dic.)	291.230	14,7
1941 (7 Dic.)	332.975	16,8
1950 (26 Nov.)	368.169	18,6
1961 (26 Feb.)	489.140	24,7
1971 (2 Nov.)	671.410	33,9
1981 (20 Oct.)	945.064	47,7
1990 (21 Oct.)	1.193.161	60,3
2001 (22 Oct.)	1.556.415	78,6
2011 (30 Oct.)	1.774.867	89,6

1/ LA SUPERFICIE DEL ESTADO ES DE

19.800 KILÓMETROS CUADRADOS

FUENTE: INSTITUTO NACIONAL DE ESTADÍSTICA, INE

En el Cuadro 2.1 se observa la tendencia creciente de la población y de la densidad del estado Lara de acuerdo con los catorce censos realizados anteriormente, los cuales abarcan un período de 138 años.

En el año 2011 la población residente en esta entidad fue de 1.774.867 personas, 218.452 habitantes más que los registrados en el Censo 2001. Esto representa un crecimiento relativo de 14%, y una tasa de crecimiento geométrica interanual de 1,3%. Si la cifra registrada por el Censo 2011 es comparada con la de 1961, resulta que el volumen de población se ha incrementado en 3,6 veces, al pasar de 489.140a 1.774.867 habitantes.

De la población nacida en Venezuela, residente en el estado Lara, para el Censo 2011, se autoreconoció como perteneciente a algún Pueblo Indígena 0,1% y la distribución por sexo de esta población es 52,5% hombres y 47,5% mujeres.

La densidad demográfica del estado Lara tiende a incrementarse a medida que pasa el tiempo debido al aumento de la población. Es así que entre 1961 y 2011, la densidad de la entidad pasa de 24,7 a 89,6 habitantes por km². Sin embargo, es importante destacar que entre 1873 y 1970 la población empadronada sugiere que no se observaron cambios importantes en la densidad, ya que las variaciones en estos años no superaban los 9

puntos. Es a partir del año 1981 cuando comienzan a observarse los aumentos importantes en el mencionado indicador.

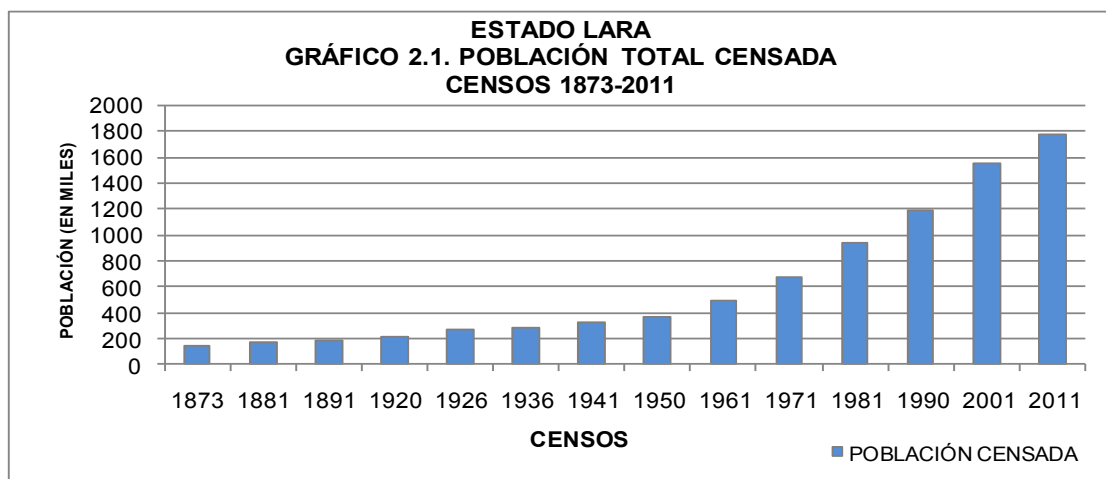

2. Distribución espacial de la población

ESTADO LARA
CUADRO 2.2. POBLACIÓN TOTAL (VALORES ABSOLUTOS Y RELATIVOS), SEGÚN MUNICIPIO
CENSOS 2001 – 2011

MUNICIPIO	2001		2011	
	TOTAL	%	TOTAL	%
TOTAL	1.556.415	100,0	1.774.867	100,0
ANDRÉS ELOY BLANCO	42.067	2,7	47.245	2,7
CRESCO	42.432	2,7	49.958	2,8
IRIBARREN	895.989	57,7	996.230	56,1
JIMÉNEZ	81.484	5,2	100.997	5,7
MORÁN	112.484	7,2	123.880	7,0
PALAVECINO	134.402	8,6	174.099	9,8
SIMÓN PLANAS	28.787	1,8	35.802	2,0
TORRES	164.045	10,6	185.275	10,4
URDANETA	54.725	3,5	61.381	3,5

En el Cuadro 2.2. se presenta la distribución espacial de la población del estado Lara representada a nivel de municipio, para los dos últimos censos(2001 y 2011), tanto en valores absolutos como en porcentajes.

La dinámica demográfica experimentada por el estado Lara durante el período antes mencionado sugiere algunos cambios que traen como consecuencia las variaciones en el ordenamiento espacial por rango-tamaño.

NOTA: DIVISIÓN POLÍTICO TERRITORIAL OPERATIVA PARA FINES ESTADÍSTICOS

FUENTE: INSTITUTO NACIONAL DE ESTADÍSTICA, INE

Es así que el municipio Iribarren ocupa el primer lugar para ambas fechas censales, concentrando un poco más del 56% de la población total de la entidad. Esto significa que 2 de cada 4 de los habitantes del total de la Entidad, son residentes habituales del municipio Iribarren.

También se observa que si a este municipio agregamos los residentes de los municipios Torres, Palavecino y Morán, los cuatro municipios mencionados agrupan un poco más del 80% de la población total de la entidad.

Se puede resaltar que en el municipio Iribarren se encuentra la parroquia Juan de Villegas, donde residen 344.196 habitantes, lo que representa el 34,5% de la población de dicho municipio. En el municipio Torres, la parroquia Trinidad Samuel concentra 107.733 habitantes, que representa 58,1% de la población del municipio. (Ver Cuadro A1 en anexos)

De igual forma, al examinar por el rango y la posición que ocupan los diversos municipios que forman la entidad, se observa que 7 de los 9 mantienen su correspondiente lugar de importancia en ambos años censales; Sin embargo, 2 de ellos modifican su posición en importancia municipal. Este es el caso de los municipios Andrés Eloy blanco (puesto 7) y Crespo (puesto 8), los cuales invierten su rango posición del año 2001 para el año 2011.

El resto de los municipios han mantenido su importancia demográfica, a pesar de que algunos presentan pequeños aumentos porcentuales, así como otros demuestran pequeñas disminuciones respecto a lo observado en el Censo 2001.

La información referente a la población total por municipio para el Censo 2011 se presenta en el siguiente mapa:

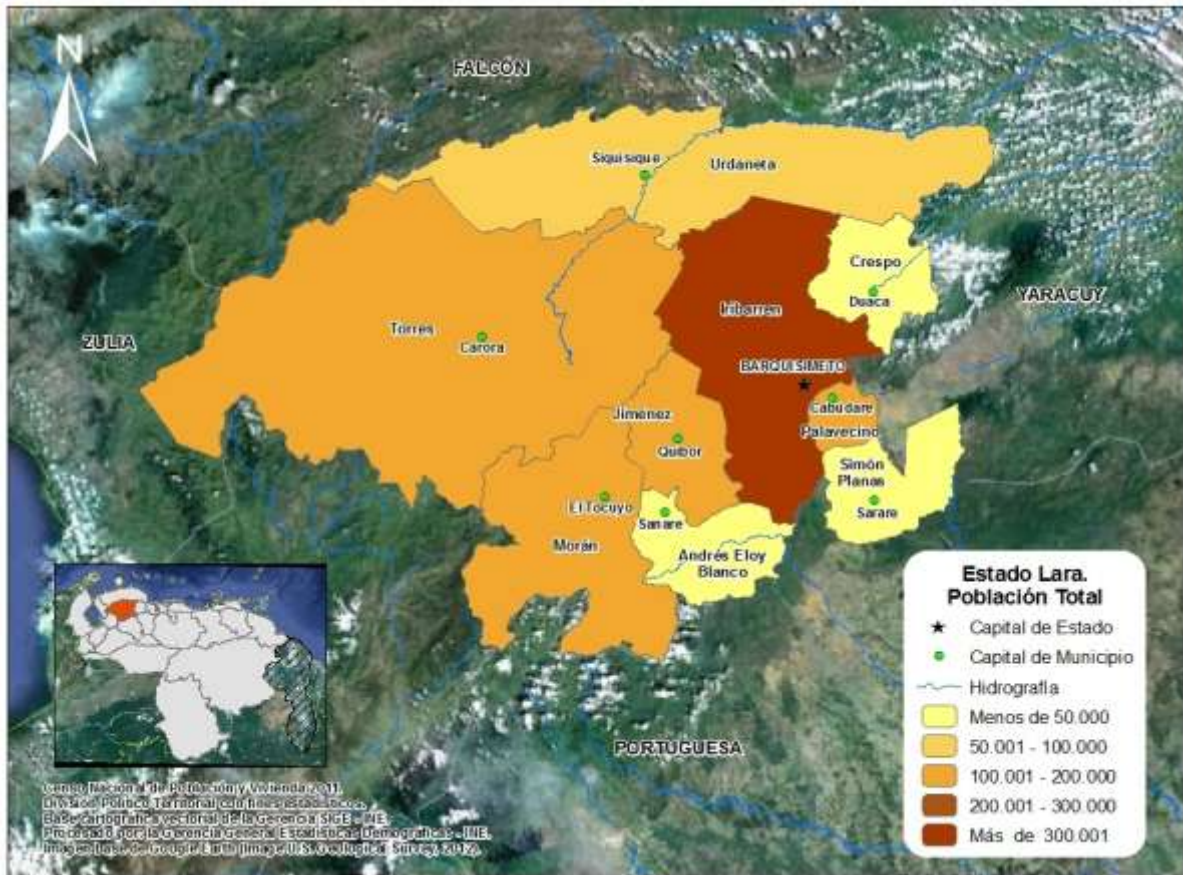

3. Composición por edad y sexo

En el Cuadro 2.3. se presentan los valores de los grandes grupos de edad de la población residente en el estado Lara para los últimos seis censos. Esta información permite calcular las tendencias de dichos grupos a lo largo de los últimos seis censos efectuados en el país y constituye la base para la elaboración de los gráficos que se presentan en esta sección.

ESTADO LARA
CUADRO 2.3. ESTRUCTURA DE EDAD DE LA POBLACIÓN, SEGÚN GRUPO DE EDAD Y SEXO
CENSOS 1961 - 2011

GRUPO DE EDAD Y SEXO	CENSOS					
	1961	1971	1981	1990	2001	2011
TOTAL	489.140	671.410	945.066	1.193.161	1.556.415	1.774.867
0 – 14	229.666	314.524	393.992	456.774	511.783	478.217
15 – 64	246.025	335.019	514.272	685.967	968.174	1.187.304
65 y MÁS	13.449	21.867	36.802	50.420	76.458	109.346
HOMBRES	242.402	329.119	470.092	591.395	769.605	883.775
0 – 14	116.620	157.772	199.199	232.798	261.829	246.831
15 – 64	120.055	161.642	254.111	335.876	473.360	587.800
65 y MÁS	5.727	9.705	16.782	22.721	34.416	49.144
MUJERES	246.738	342.291	474.974	601.766	786.810	891.092
0 – 14	113.046	156.752	194.793	223.976	249.954	231.386
15 – 64	125.970	173.377	260.161	350.091	494.814	599.504
65 y MÁS	7.722	12.162	20.020	27.699	42.042	60.202

FUENTE: INSTITUTO NACIONAL DE ESTADÍSTICA, INE

Los Gráficos 2.2.A, 2.2.B. y 2.2.C. presentan la distribución porcentual de la población total residente en el estado Lara por grandes grupos de edad. Esta distribución evidencia que desde 1961 se produce un descenso en la proporción de la población menor de 15 años, cuyo peso en ese año alcanza su máximo valor representando 47% del total.

La tendencia que muestra la estructura por grandes grupos de edad de la población residente en el estado Lara a partir del año 1961, se caracteriza por una disminución progresiva de la participación de la población dependiente de 0 a 14 años al punto que, en el Censo 2011, ese segmento poblacional representa 26,9%. Esta disminución podría explicarse por el cambio experimentado en los patrones de fecundidad observado en todo el país a partir de la década de los 50.

El comportamiento de este grupo poblacional por sexo es bastante similar a lo largo del período estudiado, aunque durante el Censo 1971 se aprecia una superioridad en la cantidad de mujeres sobre los hombres, situación que con posterioridad a este año se revierte.

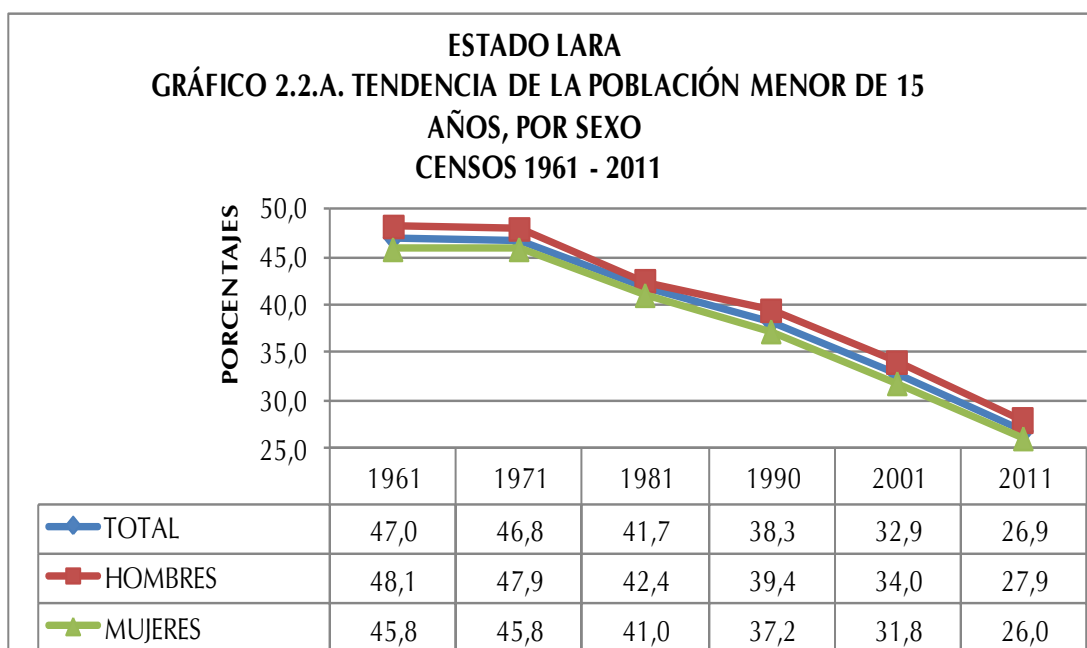

Como consecuencia del comportamiento del grupo poblacional de 0 a 14 años durante el período presentado, tiende a observarse un desplazamiento de la población hacia las edades centrales, lo que se traduce en un aumento de la representación que alcanzan los grupos en edades potencialmente activas y de aquellos pertenecientes a la tercera edad.

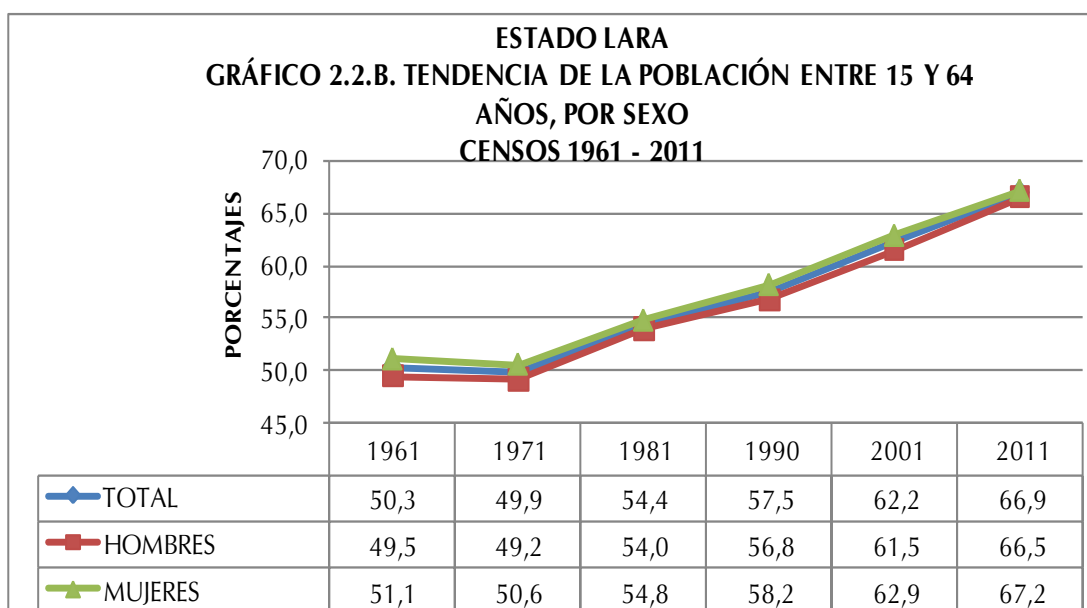

En efecto, la población de 15 a 64 años constituye actualmente 66,9% cuando en 1961 su valor se limitaba a 50,3% (ver Gráfico 2.2.B.). Este incremento se explicaría por la sobrevivencia poblacional de esta cohorte. Respecto a la distribución por sexo en este grupo poblacional, se tiene una ligera mayoría de las mujeres sobre los hombres exceptuando el año 1971, a partir de dicho censo la brecha entre hombres y mujeres es casi imperceptible. En el Caso del Censo 2011 la diferencia es apenas de 0,7 puntos porcentuales, siendo 66,5% los hombres y 67,2% las mujeres.

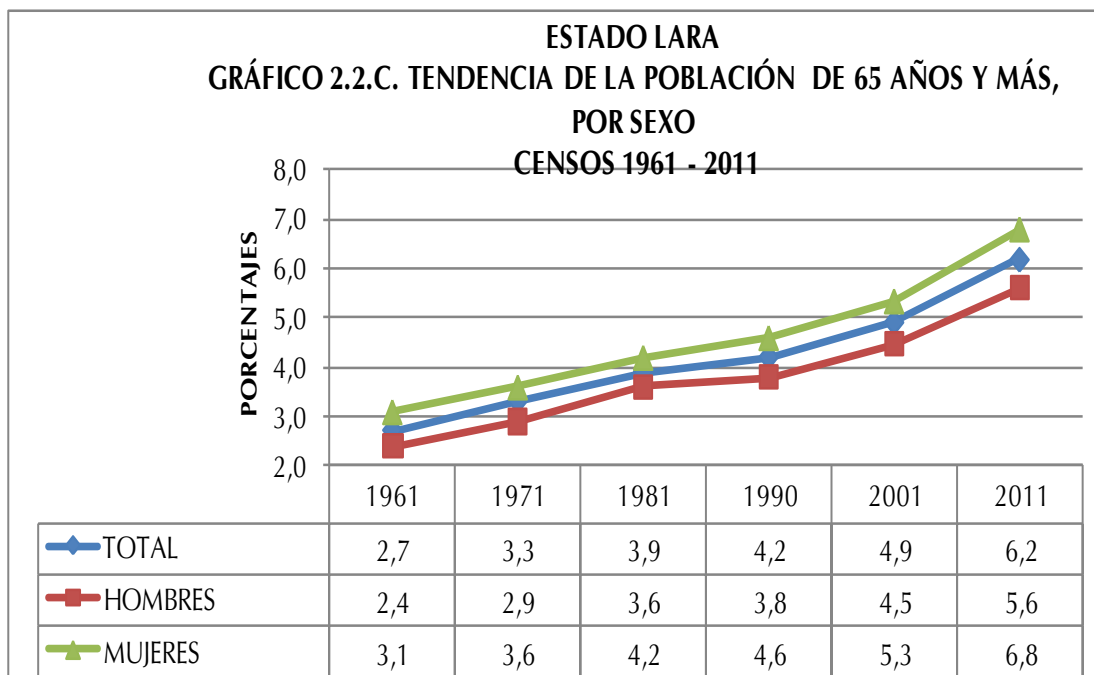

Del mismo modo, al observar el Gráfico 2.2.C. los adultos mayores dan cuenta de un aumento importante al variar su participación de 2,7 en 1961 a 6,2% en 2011. Este incremento se explica por el proceso de envejecimiento experimentado por la población, producto de los avances en materia de salud que conllevan a significativas mejoras de la morbilidad degenerativa. En cuanto a las diferencias por sexo se aprecia el predominio de las mujeres en todo el período estudiado y la mayor brecha por sexo ocurre en 2011 cuando los hombres se sitúan en 5,6% y las mujeres se ubican en 6,8%

El Cuadro 2.4. indica la población total residente en el estado Lara por sexo, según grupos quinquenales de edad para los tres últimos censos efectuados en el país. Esta información permite elaborar las pirámides de población que se presentan a continuación, así como las razones de dependencia, la edad mediana y el índice de masculinidad.

ESTADO LARA
CUADRO 2.4. POBLACIÓN TOTAL POR SEXO, SEGÚN GRUPOS DE EDAD
CENSOS 1990 - 2011

GRUPO DE EDAD	CENSO 1990			CENSO 2001			CENSO 2011		
	TOTAL	HOMBRES	MUJERES	TOTAL	HOMBRES	MUJERES	TOTAL	HOMBRES	MUJERES
TOTAL	1.193.161	591.395	601.766	1.556.415	769.605	786.810	1.774.867	883.775	891.092
0-4	154.430	78.952	75.478	169.082	87.031	82.051	155.691	80.228	75.463
5-9	154.870	79.053	75.817	176.381	90.535	85.846	155.634	80.234	75.400
10-14	147.474	74.793	72.681	166.320	84.263	82.057	166.892	86.369	80.523
15-19	126.747	63.119	63.628	159.865	79.983	79.882	170.435	87.125	83.310
20-24	114.174	55.839	58.335	152.936	75.739	77.197	160.727	81.054	79.673
25-29	104.494	50.482	54.012	125.532	61.135	64.397	153.592	76.113	77.479
30-34	88.069	42.993	45.076	118.645	57.482	61.163	147.294	73.845	73.449
35-39	72.064	35.354	36.710	107.915	51.849	56.066	123.299	60.670	62.629
40-44	53.865	26.308	27.557	95.168	46.108	49.060	115.361	56.696	58.665
45-49	40.797	20.125	20.672	75.529	36.955	38.574	102.430	49.285	53.145
50-54	34.449	16.781	17.668	58.181	28.452	29.729	89.276	43.057	46.219
55-59	27.089	13.192	13.897	41.170	19.894	21.276	71.576	34.391	37.185
60-64	24.219	11.683	12.536	33.233	15.763	17.470	53.314	25.564	27.750
65-69	17.365	8.085	9.280	25.335	11.806	13.529	37.477	17.636	19.841
70 Y MÁS	33.055	14.636	18.419	51.123	22.610	28.513	71.869	31.508	40.361

FUENTE: INSTITUTO NACIONAL DE ESTADÍSTICA, INE

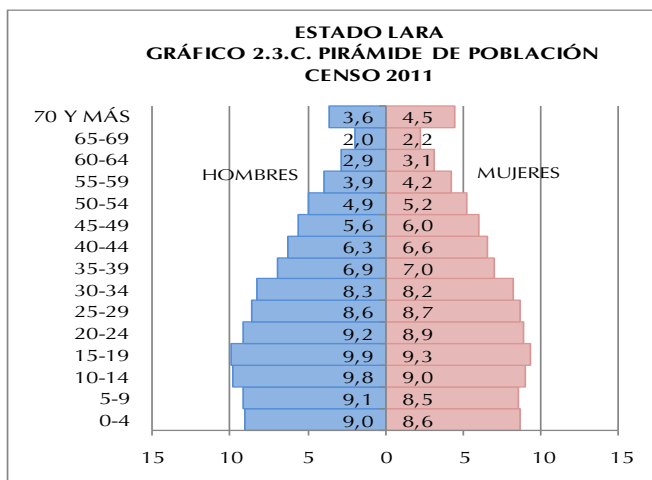
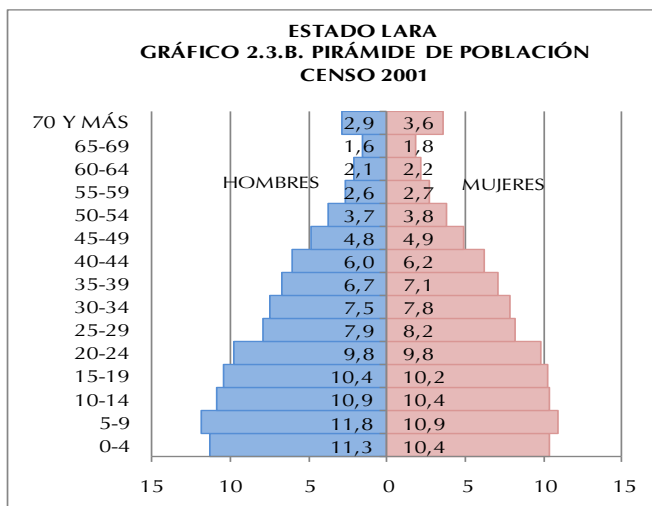
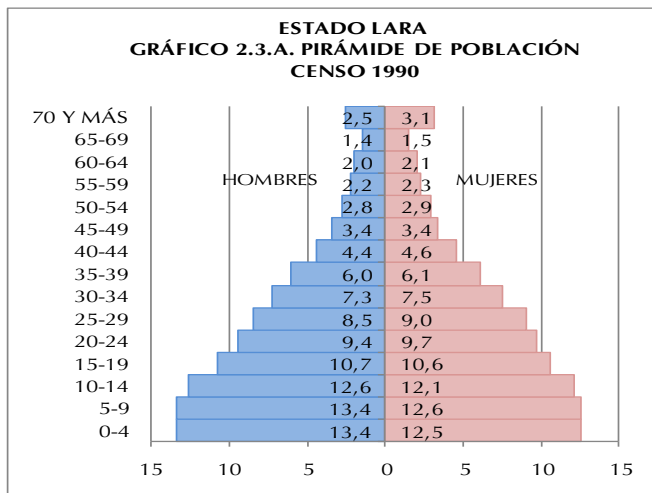

Los Gráficos 2.3.A, 2.3.B. y 2.3.C. presentan las pirámides de población para los tres últimos censos. En ellas se destaca el comportamiento de la población de 0 a 4 años (base de la pirámide), grupo que representaba 12,9% en 1990, en 2001 se ubicó en 10,9% de la población total de la entidad, proporción que aparece reducida a 8,8% en el Censo 2011.

La secuencia de las pirámides provenientes de los últimos tres censos bien ilustra los efectos de la transición demográfica que ha experimentado la estructura por edad de la población residente en el estado Lara, lo cual se refleja en una base ancha que luego tiende a estrecharse.

Ello, aunado a las mejores condiciones de sobrevivencia, ha contribuido a que se produzca el envejecimiento de la población, lo cual se verifica a través del ensanchamiento de los tramos centrales de las pirámides. Es importante destacar que a medida que se avanza en el tiempo, los mayores de 59 años han experimentado un crecimiento importante.

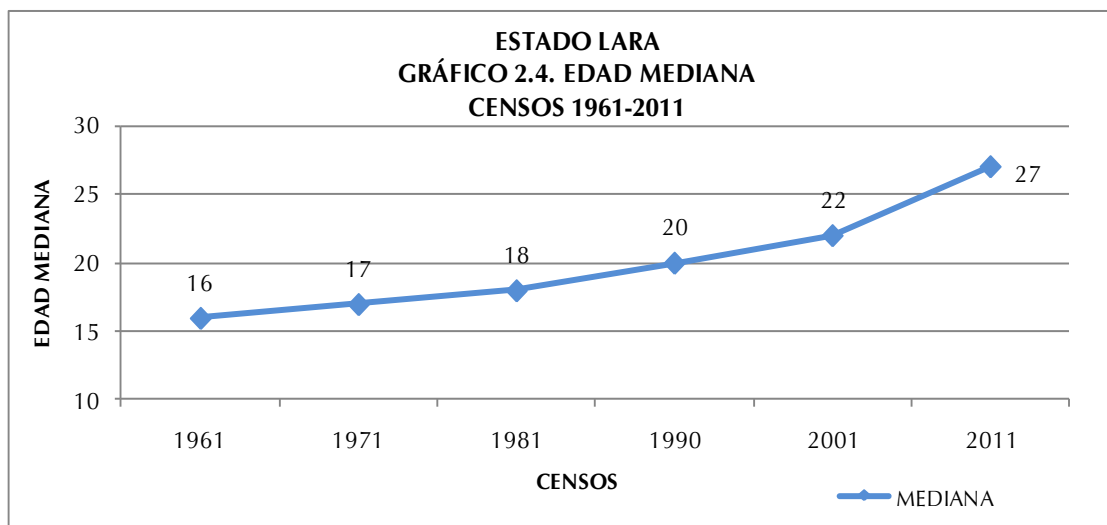

El Gráfico 2.4. indica la tendencia de la edad mediana de la población residente en el estado Lara a partir del Censo 1961. La curva que representa dicho indicador comienza su crecimiento de manera acelerada a partir de 1961, debido a un sostenido descenso de la fecundidad. Este comportamiento indica que cada diez años se estarían ganando 2 años en la edad mediana de la mencionada población.

El estado Lara está constituido por una población mayoritariamente joven, que llega a una edad mediana de 27 años para 2011, edad en la cual la población queda dividida en una mitad más joven y la otra de más edad. Este valor comienza su ascenso a partir de 1961, año en que se ubicó en 16 años.

Por otra parte, el Cuadro 2.5 indica la razón de dependencia demográfica total, la de menores de 15 años y la de mayores de 64 años, así como nuevamente la edad mediana y el índice de masculinidad para el período estudiado. El mismo señala que la razón de dependencia total se redujo poco menos de la mitad entre el Censo de 1961 y el de 2011.

A partir de 1961, producto de la reducción de la población dependiente joven (0-14 años), ese índice de carga demográfica sufre una disminución paulatina hasta llegar a 49,5 individuos dependientes por cada 100 en edad de trabajar, con base en el Censo 2011. Dicho indicador alcanzó su máximo valor en 1961, año en el cual se registraron 98,8 personas dependientes por cada 100 potencialmente activas. Es importante recordar

que es para este momento cuando el segmento de 0 a 14 años alcanza la mayor proporción.

ESTADO LARA
CUADRO 2.5. RAZONES DE DEPENDENCIA DEMOGRÁFICA, EDAD MEDIANA E ÍNDICE DE MASCULINIDAD
CENSOS 1961-2011

INDICADORES DEMOGRÁFICOS	CENSOS					
	1961	1971	1981	1990	2001	2011
RAZÓN DE DEPENDENCIA TOTAL 1/	98,8	94,2	83,8	73,9	60,8	49,5
RAZÓN DE DEPENDENCIA DE MENORES DE 15 AÑOS 2/	93,4	87,8	76,7	66,6	52,9	40,3
RAZÓN DE DEPENDENCIA DE ADULTOS MAYORES DE 64 AÑOS 3/	5,4	6,4	7,2	7,3	7,9	9,2
EDAD MEDIANA	16	17	18	20	22	27
ÍNDICE DE MASCULINIDAD 4/	98,2	96,2	99,0	98,3	97,8	99,2

1/: $[(\text{POBLACIÓN} < 15 + \text{POBLACIÓN} > 64) / \text{POBLACIÓN} 15-64] * 100$

2/: $(\text{POBLACIÓN} < 15 / \text{POBLACIÓN} 15-64) * 100$

3/: $(\text{POBLACIÓN} > 64 / \text{POBLACIÓN} 15-64) * 100$

4/: NÚMERO DE HOMBRES POR CADA 100 MUJERES

FUENTE: INSTITUTO NACIONAL DE ESTADÍSTICA, INE

En lo que respecta a la razón de dependencia de los menores de 15 años, los valores del índice dan cuenta de una franca disminución, destacándose el valor menor para 2011, año en que se ubica en 40,3 menores de 14 años dependientes por cada 100 individuos en edad activa (15 a 64 años).

Por su parte, la carga demográfica de los mayores de 64 años se mantuvo muy parecida pero con tendencia al aumento en el lapso 1961-2011, pasando de 5,4 a 9,2 respectivamente, lo cual significa que para ese último censo existirían nueve adultos mayores por cada 100 personas potencialmente activas. Este indicador representa un crecimiento porcentual importante del grupo de adultos mayores, los cuales dependen cada vez más de los que están en edad de trabajar.

En cuanto a la composición por sexo es importante destacar que el índice de masculinidad presentado en el Cuadro 2.5. revela que en el estado Lara, en el período 1961-2011, ha estado oscilando entre los 97 y 99 hombres por cada 100 mujeres.

Con respecto a lo anterior se observa que el índice de masculinidad alcanza su máximo valor en el Censo de 1990 ubicándose en 98,3 hombres por cada 100 mujeres, mientras que el valor mínimo del mencionado indicador ocurrió en el año 1971 cuando se ubicó en 96,2 hombres por cada 100 mujeres.

4. Situación conyugal

Con relación a la situación conyugal en el estado Lara, al observar el Cuadro 2.6., puede señalarse que la condición de Soltero (as) es la de mayor porcentaje para ambas fechas censales. Sin embargo, es importante destacar hay más hombres que mujeres que se declararon en esta categoría.

ESTADO LARA
CUADRO 2.6. POBLACIÓN DE 15 AÑOS Y MÁS, SEGÚN SITUACIÓN CONYUGAL, POR SEXO
CENSOS 2001 - 2011

SITUACIÓN CONYUGAL	2001			2011		
	TOTAL	HOMBRES	MUJERES	TOTAL	HOMBRES	MUJERES
TOTAL	1.041.187	506.188	534.999	1.289.325	632.665	656.660
SOLTEROS	398.668	213.686	184.982	525.016	276.206	248.810
UNIDOS	246.994	122.571	124.423	346.318	173.118	173.200
CASADOS	285.050	141.308	143.742	305.232	151.803	153.429
VIUDOS	39.083	7.464	31.619	45.151	9.217	35.934
DIVORCIADOS	22.971	6.978	15.993	27.738	8.882	18.856
SEPARADOS	48.421	14.181	34.240	39.870	13.439	26.431
PORCENTAJES						
TOTAL	100,0	100,0	100,0	100,0	100,0	100,0
SOLTEROS	38,2	42,2	34,5	40,7	43,7	37,9
UNIDOS	23,7	24,2	23,3	26,9	27,3	26,4
CASADOS	27,4	27,9	26,9	23,7	24,0	23,3
VIUDOS	3,8	1,5	5,9	3,5	1,5	5,5
DIVORCIADOS	2,2	1,4	3,0	2,1	1,4	2,9
SEPARADOS	4,7	2,8	6,4	3,1	2,1	4,0

NOTA: SE EXCLUYEN LAS PERSONAS DE 15 AÑOS Y MÁS QUE NO DECLARARON SU SITUACIÓN

FUENTE: INSTITUTO NACIONAL DE ESTADÍSTICA, INE

Los datos censales del último decenio señalan que la proporción de hombres solteros pasó de 42,2%, en 2001 a 43,7% en 2011. Sin embargo, las mujeres solteras aumentaron su

proporción en mayor medida al pasar de 34,5% en 2001 a 37,9 % para el último censo. En la medida en que suceden los cambios antes descritos, se ha observado un aumento de la población que se declara como Unidos(as) de hecho. En esta categoría también los hombres superan a las mujeres para ambos censos.

Por otra parte, se evidencia que aquellos que se declararon Casados(as) han descendido en el tiempo, por lo que podría deducirse que este tipo de uniones han ido perdiendo interés para la población empadronada, manteniendo la tendencia de mayor porcentaje de hombres que de mujeres. Asimismo, aquellos que se declararon Viudos(as), Divorciados(as) y Separados(as) exhiben una tendencia casi constante, aunque se destaca el predominio de las mujeres sobre los hombres en todas estas categorías.

5. Relación de parentesco con el jefe o jefa del hogar y composición del hogar

ESTADO LARA
CUADRO 2.7 POBLACIÓN EN HOGARES, POR SEXO,
SEGÚN RELACIÓN O PARENTESCO CON EL JEFE O JEFA DEL HOGAR,
CENSO 2011

RELACIÓN O PARENTESCO CON EL JEFE O JEFA DE HOGAR	TOTAL	HOMBRES	MUJERES
TOTAL	1.767.753	878.256	889.497
JEFE O JEFA DEL HOGAR	463.070	293.054	170.016
ESPOSA(O) O COMPAÑERA(O)	266.807	40.097	226.710
HIJO(A)	706.201	375.483	330.718
HIJASTRO(A)	23.609	12.505	11.104
NIETO(A)	136.407	72.772	63.635
YERNO O NUERA	37.797	18.277	19.520
PADRE, MADRE	17.353	4.120	13.233
PADRASTRO, MADRASTRA	468	284	184
SUEGRO(A)	5.359	1.521	3.838
HERMANO(A)	33.266	19.156	14.110
CUÑADO(A)	7.674	4.259	3.415
SOBRINO(A)	27.259	14.778	12.481
OTRO PARIENTE	28.715	15.190	13.525
NO PARIENTE	12.475	6.610	5.865
SERVICIO DOMÉSTICO	1.098	76	1.022
PARIENTE DEL SERVICIO DOMÉSTICO	195	74	121

FUENTE: INSTITUTO NACIONAL DE ESTADÍSTICA, INE

En el Cuadro 2.7. se puede observar la población en hogares, residente en el estado Lara, por sexo, según la relación de parentesco con el jefe o jefa del hogar. Con esta importante información, se obtiene el porcentaje de los hogares que tienen jefatura de mujeres, así como la estructura del hogar censal en la entidad.

En cuanto a la relación de parentesco y la estructura interna de los hogares, el Gráfico 2.5. señala que con el paso del tiempo las jefas de hogar mujeres, han ido tomando mayor importancia. Se observa que en el lapso 1990-2011 esta proporción presenta un incremento de 11,6 puntos porcentuales pasando de 25,1% a 36,7% respectivamente.

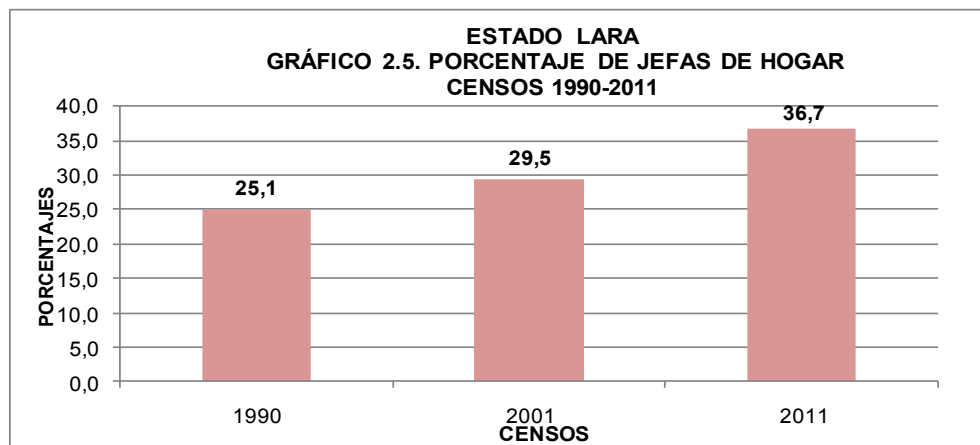

En el mapa se representan las jefas de hogar según municipio. Se puede observar que la mayor concentración de las mismas se encuentra en los municipios Iribarren y Torres.

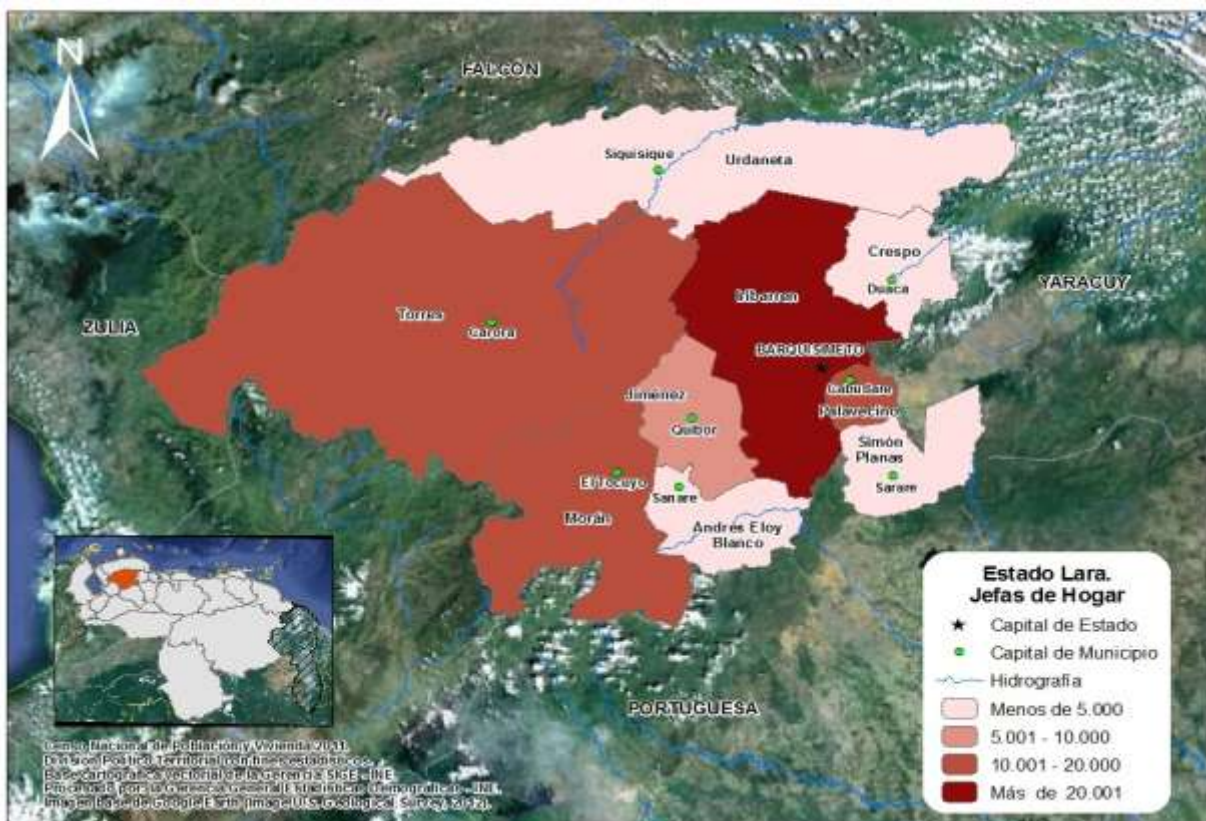

Al examinar la estructura del hogar censal en función de la relación de parentesco con el jefe o jefa del hogar indicada en el Gráfico 2.6, se observa que 82,5% de las personas que lo conforman consolidan el Núcleo del hogar, es decir, son Jefes o Jefas, solos o acompañados por su Esposa(o) o Compañera(o) y con o sin Hijos(as) o Hijastros(as).

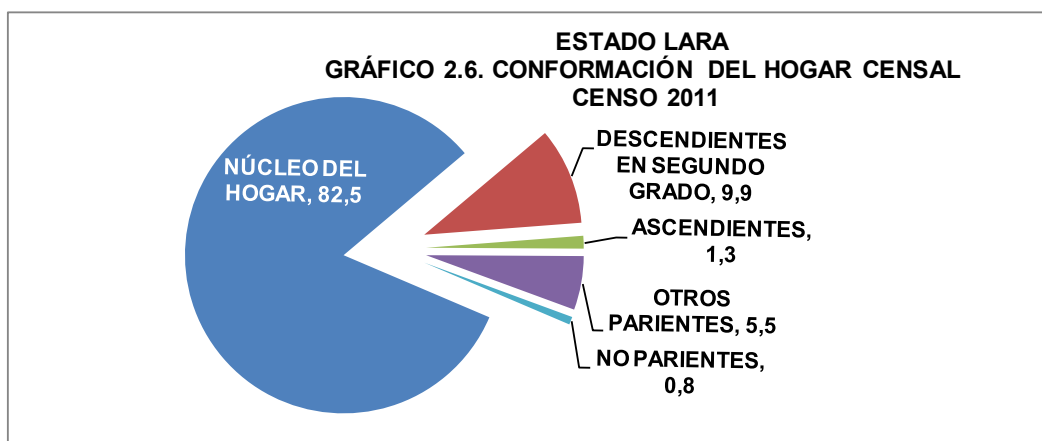

A partir del examen de la relación de parentesco se encuentra que los otros miembros del hogar, son: 9,9% Descendientes en Segundo Grado (nietos o nietas, yernos o nueras), 1,3% Ascendientes (padre, madre, padrastro, madrastra, suegro o suegra), 5,5% Otros Parientes (hermano o hermana, cuñado o cuñada, sobrino o sobrina y otros parientes) y 0,8% No Parientes (no parientes, servicio doméstico y pariente del servicio doméstico)

6. Autoreconocimiento étnico

A partir del “I Encuentro de Estadísticas y Censo de Población Afrodescendiente”, y por solicitud de la Red de Organizaciones Afrovenezolanas, y de la Oficina de Enlace con Comunidades Afrodescendiente del Ministerio de Poder Popular para la Cultura, el Instituto Nacional de Estadística, cumpliendo con La Ley de la Función Pública de Estadística, y luego de una serie de investigaciones y análisis, decidió incorporar una pregunta en el XIV Censo Nacional de Población y Vivienda 2011, destinada al Autoreconocimiento Afrodescendiente, entendiendo como tal al proceso mediante el cual

una persona hace conciencia y acepta sus valores, saberes, quehaceres, rasgos físicos y raíces históricas que lo identifican como descendiente de africanas/os.

ESTADO LARA
CUADRO 2.8. DISTRIBUCIÓN PORCENTUAL DE LA POBLACIÓN, SEGÚN AUTORECONOCIMIENTO ÉTNICO
CENSO 2011

AUTORECONOCIMIENTO ÉTNICO	%
TOTAL	100,0
NEGRA/NEGRO	2,0
AFRODESCENDIENTE	0,3
MORENA/MORENO	54,8
BLANCA/BLANCO	41,9
OTRA	1,0

FUENTE: INSTITUTO NACIONAL DE ESTADÍSTICA, INE

Con respecto al autoreconocimiento étnico, en el Cuadro 2.5 se observa que la mayoría, 54,8% de la población objeto de esta pregunta, se autoreconoció como Morena/Moreno. La categoría Afrodescendiente se ubicó en 0,3% de dicha población.

7. Población con deficiencias, condiciones o discapacidades

ESTADO LARA
CUADRO 2.9. POBLACIÓN, SEGÚN DEFICIENCIAS, CONDICIONES O DISCAPACIDADES
CENSO 2011

DEFICIENCIA, CONDICIÓN O DISCAPACIDAD	TOTAL	%
TOTAL 1/	1.764.612	
VISUAL	30.572	1,7
AUDITIVA	7.716	0,4
NEUROLÓGICA	12.086	0,7
MÚSCULO ESQUELÉTICA	15.830	0,9
VOZ Y HABLA	3.940	0,2
CARDIOVASCULAR	19.299	1,1
MENTAL-INTELECTUAL	9.223	0,5
RESPIRATORIA	12.461	0,7
MENTAL-PSICOSOCIAL	4.987	0,3
NINGUNA	1.665.968	94,4

1/ CORRESPONDE A LA POBLACIÓN QUE RESPONDIÓ A LA MENCIONADA PREGUNTA Y NO A LA SUMA DE LAS PERSONAS SEGÚN LOS TIPOS DE DEFICIENCIAS, CONDICIONES O DISCAPACIDADES QUE TIENEN, PORQUE NO SON EXCLUYENTES

FUENTE: INSTITUTO NACIONAL DE ESTADÍSTICA, INE

El Consejo Nacional para las Personas con Discapacidad (CONAPDIS), con la finalidad de hacer cumplir el artículo 68 de la Ley para Personas con Discapacidad (promulgada en 2007), elaboró una propuesta de pregunta para el XIV Censo Nacional de Población y Vivienda, y así obtener la información necesaria para el diseño de políticas y programas que beneficien directamente a este sector de la población.

La distribución de la población según la deficiencia, condición o discapacidad señalada en el Cuadro 2.9. indica que 94,4%

de la población censada se ubica en la categoría Ninguna, lo cual se refiere a 1.665.968 personas.

Sin embargo, del total de la población empadronada en el estado Lara 1,7% declararon tener deficiencia Visual (30.572 personas) y 1,1% declaró tener una deficiencia Cardiovascular (19.299 personas).

8. Lugar a dónde acudió cuando necesitó atención médica durante el último año

ESTADO LARA
CUADRO 2.10. POBLACIÓN, SEGÚN LUGAR A DÓNDE ACUDIÓ
CUANDO NECESITÓ ATENCIÓN MÉDICA
CENSO 2011

LUGAR A DÓNDE ACUDIÓ	TOTAL	%
TOTAL 1/	1.763.829	
INSTITUTO VENEZOLANO DE LOS SEGUROS SOCIALES (IVSS)	119.932	6,8
INSTITUTO DE PREVISIÓN SOCIAL (IPASME, INPREABOGADO, IPP)	23.971	1,4
CONSULTORIO, CLÍNICA U HOSPITAL PRIVADO	263.229	14,9
HOSPITAL PÚBLICO	340.747	19,3
LOCALES DE LA MISIÓN BARRIO ADENTRO	332.827	18,9
AMBULATORIO	335.466	19,0
NO NECESITÓ ASISTENCIA MÉDICA	768.423	43,6

El Cuadro 2.10. presenta la distribución porcentual, de la población total residente en el estado Lara, según el lugar al que acudió cuando necesitó atención médica en el año 2011.

Dicho cuadro señala que la mayoría de la población de la entidad (43,6%) no necesitó atención médica, porcentaje que equivale a 768.423 personas, mientras que 19,3% de la misma declaró haber acudido a un Hospital Público, lo cual indica que 340.747 personas acudieron a este tipo de centro de atención médica.

1/ CORRESPONDE A LA POBLACIÓN QUE RESPONDIÓ A LA MENCIONADA PREGUNTA Y NO A LA SUMA DE LAS PERSONAS SEGÚN LOS LUGARES A DÓNDE ACUDIÓ PORQUE NO SON EXCLUYENTES

FUENTE: INSTITUTO NACIONAL DE ESTADÍSTICA, INE

III. CARACTERÍSTICAS DE FECUNDIDAD

La fecundidad hace referencia al resultado efectivo del proceso de reproducción humana, el cual está relacionado con las condiciones educativas, sociales y económicas que rodean a la población. El estudio de la fecundidad alude fundamentalmente a la población femenina en edad fértil (15 a 49 años), segmento etario donde se concentra la mayor posibilidad de concebir. Sin embargo, es conveniente considerar además, el comportamiento del conjunto de mujeres de 12 años y más, las cuales reflejan la tendencia de la fecundidad acumulada. En el Censo 2011 las mujeres de 12 años y más representan 78,3% del total de las mujeres residente en el estado Lara.

1. Paridez total y por grupo de edad

La estimación de la paridez total en el estado Lara se obtiene a partir de la pregunta sobre fecundidad acumulada del Censo 2011, dirigida a las mujeres de 12 años y más, ésta indica que el número promedio de hijos por mujer se sitúa en el orden de 2,1, mientras que en el año 2001 el valor de dicho indicador se elevaba a 2,4 hijos por mujer.

En el Cuadro 3.1. se puede observar el comportamiento de la variable número de hijos(as) nacidos(as) vivos(as), según el grupo de edad de la madre.

Con base en esta información pueden elaborarse diversos análisis, uno de los cuales lo constituye el comportamiento de la paridez media (promedio de hijos por mujer), importante indicador de gran utilidad para la toma de decisiones en relación a las políticas de salud sexual y reproductiva.

La fecundidad se relaciona directamente con la edad, tal cual se ve reflejado en las estimaciones de la paridez correspondientes al estado Lara que se presenta en el Gráfico 3.1.

En efecto, el número promedio de hijos tenidos por mujer, calculado a partir de los datos del Censo 2011 muestra una tendencia creciente a medida que se avanza en los grupos de edad hasta alcanzar un valor de 5,7 hijos entre las mujeres de 80 a 84 años, a diferencia del Censo 2001, cuando el mayor número de hijos por mujer correspondió al grupo de 65 a 69 años.

La comparación entre las estimaciones de paridez por edad a partir de los 12 años obtenidas de los Censos 2001 y 2011 dan cuenta del descenso de la fecundidad observado en el estado Lara.

ESTADO LARA
CUADRO 3.1. MUJERES DE 12 AÑOS Y MÁS, POR NÚMERO TOTAL DE HIJOS
NACIDOS VIVOS, SEGÚN GRUPO DE EDAD
CENSOS 2001 - 2011

GRUPO DE EDAD	2001			2011		
	MUJERES	HIJOS NACIDOS VIVOS	PARIDEZ	MUJERES	HIJOS NACIDOS VIVOS	PARIDEZ
TOTAL	572.259	1.366.936	2,4	698.128	1.441.691	2,1
12-14	45.745	245	0,0	43.339	348	0,0
15-19	77.181	14.865	0,2	82.570	13.499	0,2
20-24	75.132	64.878	0,9	78.905	53.837	0,7
25-29	63.223	103.264	1,6	76.887	98.530	1,3
30-34	60.241	140.056	2,3	72.878	133.790	1,8
35-39	55.431	160.577	2,9	62.256	143.991	2,3
40-44	48.447	163.899	3,4	58.269	149.970	2,6
45-49	38.109	146.698	3,8	52.805	150.874	2,9
50-54	29.423	128.073	4,4	45.926	146.400	3,2
55-59	21.034	105.748	5,0	36.960	132.776	3,6
60-64	17.176	97.543	5,7	27.589	110.473	4,0
65-69	13.327	82.217	6,2	19.685	91.133	4,6
70-74	10.665	64.800	6,1	14.748	75.904	5,1
75-79	7.652	44.391	5,8	10.761	59.809	5,6
80-84	5.039	27.539	5,5	7.518	42.513	5,7
85 Y MÁS	4.434	22.143	5,0	7.032	37.844	5,4

NOTA: SE EXCLUYEN LAS MUJERES QUE NO DECLARARON EL NÚMERO DE HIJOS NACIDOS VIVOS TENIDOS

FUENTE: INSTITUTO NACIONAL DE ESTADÍSTICA, INE

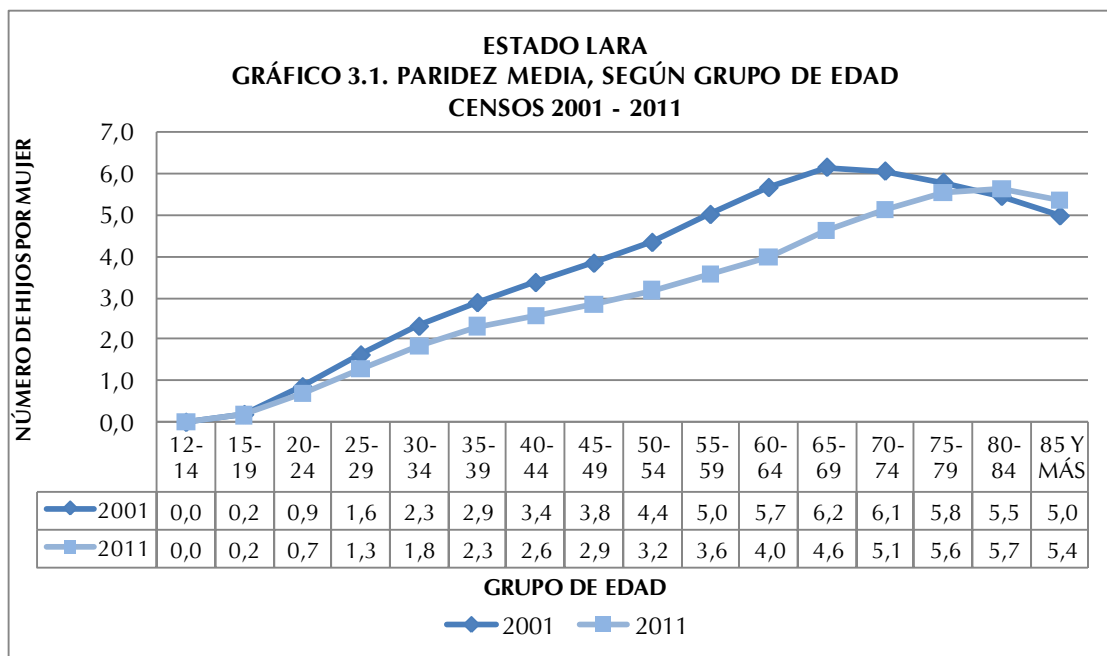

En el Gráfico 3.1 se aprecia que, entre las edades tempranas (15 a 39 años), el desplazamiento de la curva es más leve, pero de los 40 años en adelante se hace más pronunciado debido a una mayor disminución de la fecundidad entre las mujeres que habían alcanzado niveles más altos.

En efecto, en 2001 la paridez en el tramo final del período fértil (de 45 a 49 años) se ubicó en un número promedio de 3,8 hijos por mujer, mientras que en 2011 ese nivel bajó a 2,9 hijos.

2. Distribución de las mujeres sin hijos

El Cuadro 3.2 indica la distribución absoluta y relativa de las mujeres de 12 años y más residentes en la entidad en estudio, que declararon no haber tenido ningún hijo(a) nacido(a) vivo(a). El comportamiento de esta variable en los dos últimos censos se mantiene prácticamente igual, se destaca una ligera disminución en el porcentaje de mujeres sin hijos, pasando de 34,0% a 33,7%. O sea, para el censo 2001 habían

194.522 mujeres sin hijos en la mencionada entidad y para el 2011 ese grupo de mujeres alcanzó la cifra de 235.086.

ESTADO LARA
CUADRO 3.2. MUJERES DE 12 AÑOS Y MÁS SIN HIJOS,
SEGÚN GRUPO DE EDAD
CENSOS 2001 - 2011

GRUPO DE EDAD	2001			2011		
	TOTAL DE MUJERES	MUJERES SIN HIJOS	%	TOTAL DE MUJERES	MUJERES SIN HIJOS	%
TOTAL	572.259	194.522	34,0	698.128	235.086	33,7
12-14	45.745	45.531	99,5	43.339	43.034	99,3
15-19	77.181	65.539	84,9	82.570	71.069	86,1
20-24	75.132	37.694	50,2	78.905	42.940	54,4
25-29	63.223	17.294	27,4	76.887	25.381	33,0
30-34	60.241	8.899	14,8	72.878	14.942	20,5
35-39	55.431	5.417	9,8	62.256	8.537	13,7
40-44	48.447	3.850	7,9	58.269	6.956	11,9
45-49	38.109	2.504	6,6	52.805	5.675	10,7
50-54	29.423	1.865	6,3	45.926	4.833	10,5
55-59	21.034	1.304	6,2	36.960	3.322	9,0
60-64	17.176	1.114	6,5	27.589	2.582	9,4
65-69	13.327	824	6,2	19.685	1.798	9,1
70-74	10.665	903	8,5	14.748	1.400	9,5
75-79	7.652	816	10,7	10.761	1.006	9,3
80-84	5.039	464	9,2	7.518	782	10,4
85 Y MÁS	4.434	504	11,4	7.032	829	11,8

NOTA: SE EXCLUYEN LAS MUJERES QUE NO DECLARARON EL NÚMERO DE HIJOS NACIDOS VIVOS TENIDOS

La mayor brecha de la proporción de mujeres sin hijos se observa en los grupos de edad 25-29 años y 30-34 años, con un aumento de 5,7 puntos porcentuales en ambos casos durante el lapso 2001-2011. Este incremento en el porcentaje de mujeres sin hijos discriminado por grupo de edad, es reflejo de los cambios que se están operando en el patrón de la fecundidad, donde la tendencia indica una preferencia a posponer la llegada del primer hijo.

IV. CARACTERÍSTICAS EDUCATIVAS

1. Niveles de alfabetismo

Se entiende por alfabetismo, la capacidad de las personas para leer y escribir un párrafo sencillo en un idioma cualquiera. La UNESCO recomienda su estudio en la población de 10 años y más. Se refiere a la capacidad de las personas mayores de tres años para leer y escribir un párrafo cualquiera en un idioma cualquiera.

El alfabetismo en el estado Lara se ha incrementado en forma considerable. En este último Censo la población de 10 años y más residente en la entidad fue de 1.463.542 personas y la tasa de alfabetismo de dicha población se ubicó en 94,4% cuando en 1981 su valor de 81,2% para una población de 10 años y más ubicada en 672.930 personas. (Ver Cuadro 4.1.)

ESTADO LARA
CUADRO 4.1. POBLACIÓN DE 10 AÑOS Y MÁS ALFABETA, SEGÚN GRUPO DE EDAD
CENSOS 1981 - 2011

GRUPO DE EDAD	CENSOS							
	1981		1990		2001		2011	
	POBLACIÓN	ALFABETAS	POBLACIÓN	ALFABETAS	POBLACIÓN	ALFABETAS	POBLACIÓN	ALFABETAS
TOTAL	672.930	546.400	872.970	769.180	1.210.952	1.112.457	1.463.542	1.382.202
10 - 24	325.528	292.503	383.720	361.737	479.121	463.228	498.054	487.164
25 - 54	270.827	217.281	389.175	345.676	580.970	540.958	731.252	700.577
55 Y MÁS	76.575	36.616	100.075	61.767	150.861	108.271	234.236	194.461

NOTA: SE EXCLUYEN LAS PERSONAS QUE NO DECLARARON SU CONDICIÓN DE ALFABETISMO

FUENTE: INSTITUTO NACIONAL DE ESTADÍSTICA, INE

Por su parte, la evolución de las tasas de alfabetismo según grupo de edad también permite constatar la disminución progresiva de las brechas existentes entre las mismas, las cuales denotan un incremento continuo a través del tiempo, es decir, cada vez hay un mayor número de personas que abandonan la condición de analfabetas

Así lo demuestra el Gráfico 4.1. que indica la tendencia de las tasas de alfabetismo según grupo de edad del estado Lara, en el período comprendido entre los censos 1961 y 2011.

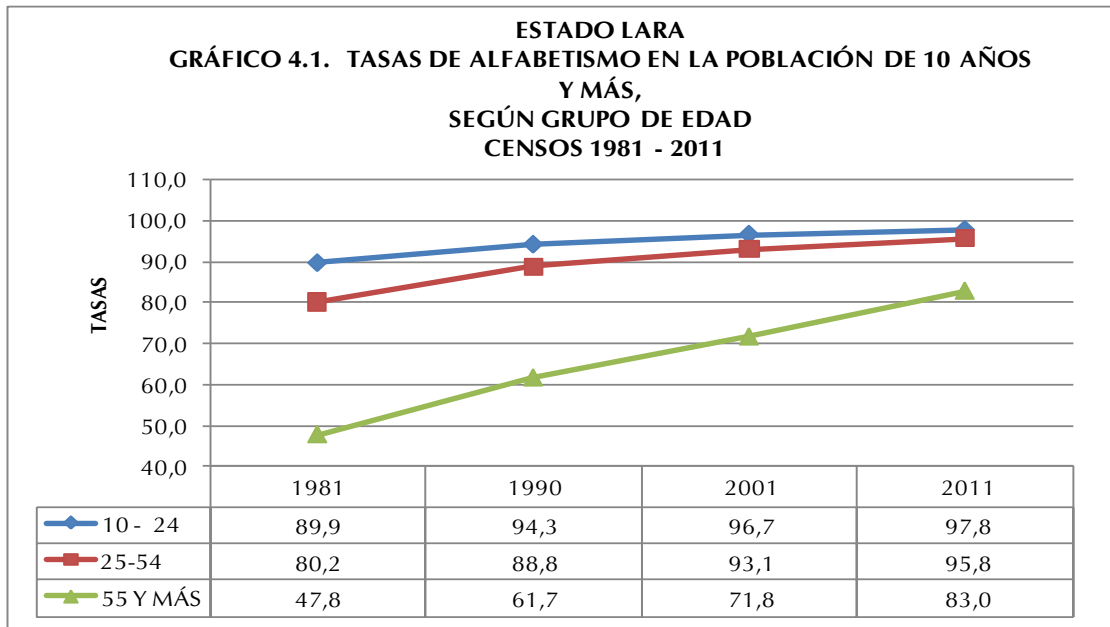

Las tasas de alfabetismo son más altas en los grupos más jóvenes, pues son éstos los que han sido beneficiados por las mejoras educativas ocurridas en el país en los últimos cincuenta años.

Cabe destacar que en el período estudiado la proporción de personas alfabetas con edades comprendidas entre 10 y 24 años, creció 8 puntos porcentuales. Para el grupo de 25 a 54 años el incremento fue del orden de 15,6 puntos porcentuales, mientras que el mayor aumento de personas alfabetizadas se ubica en el grupo de personas de 55 años y más, presentando 35,2 puntos porcentuales de variación.

En el mapa se presentan los municipios del estado Lara, según las tasas de alfabetismo, pudiendo observarse que la más alta está ubicada en el municipio Iribarren, seguido de los municipios Torres, Urdanet, Siquisique, Jimenez, Crespo y Simón Planas. Por el contrario, las tasas más bajas se ubican en los municipios Andrés Eloy Blanco y Morán.

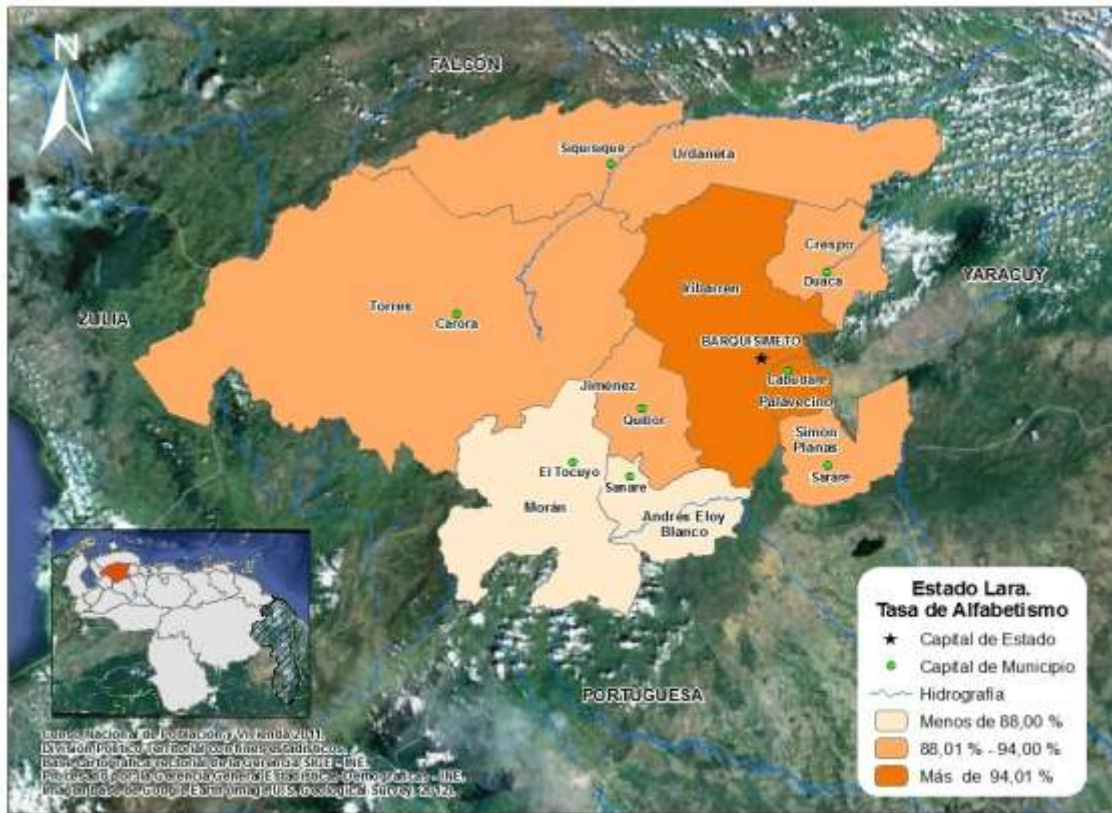

V. LUGAR DE NACIMIENTO Y MOVIMIENTOS MIGRATORIOS

Los movimientos migratorios en Venezuela han sido una constante desde la época de la independencia del país; siendo evidencia de ello el mestizaje de sus habitantes.

En 1950, la población de Venezuela alcanzó los 5 millones de habitantes. Como producto de la Segunda Guerra Mundial, entre 1948 y 1961, llegaron al país una gran cantidad de migrantes principalmente de Europa Occidental. En efecto, en el Censo de 1961 se empadronaron 7.523.999 habitantes, con un total de 541.563 inmigrantes de los cuales 369.298 eran europeos.

En el Cuadro 5.1, se muestra el comportamiento de la población residente en el estado Lara, según el lugar de nacimiento, observándose que la mayoría de la población es

nacida en Venezuela. A pesar de ligeros altibajos la proporción de personas nacidas en el país ha sido constante en el tiempo, siendo para este último Censo 98,3% de la población total de la entidad, mientras la población nacida en el exterior representa el 1,7% restante. Cabe destacar que el porcentaje de dichas personas presenta su menor proporción en 2001 con 1,6% mientras que en 1961 alcanzó 2,4% de la población total.

El estado Lara no se ha caracterizado en los últimos 50 años por ser una entidad receptora de las distintas corrientes migratorias registradas en el país. Puede observarse que la mayor participación de la población nacida en el exterior censada en esta entidad, se alcanzó en el Censo 1981 con tan solo 2,7%. (Ver Cuadro 5.1)

ESTADO LARA
CUADRO 5.1. POBLACIÓN TOTAL, SEGÚN LUGAR DE NACIMIENTO
CENSOS 1961 - 2011

LUGAR DE NACIMIENTO	CENSOS					
	1961	1971	1981	1990	2001	2011
TOTAL	489.140	671.410	945.064	1.193.161	1.556.415	1.774.867
EN EL PAÍS	477.449	657.834	919.703	1.167.845	1.531.529	1.743.976
EN EL EXTERIOR	11.691	13.576	25.361	25.316	24.886	30.891
PORCENTAJES						
TOTAL	100,0	100,0	100,0	100,0	100,0	100,0
EN EL PAÍS	97,6	98,0	97,3	97,9	98,4	98,3
EN EL EXTERIOR	2,4	2,0	2,7	2,1	1,6	1,7

FUENTE: INSTITUTO NACIONAL DE ESTADÍSTICA, INE

En el Cuadro 5.2. se destaca la participación de los nacidos en Colombia, España e Italia, los cuales representan 47%, 8,2%, y 6,4% respectivamente de la población nacida en el exterior residente en la entidad para el Censo 2011.

ESTADO LARA
CUADRO 5.2. POBLACIÓN NACIDA EN EL EXTERIOR,
SEGÚN PAÍS DE NACIMIENTO
CENSO 2011

PAÍS DE NACIMIENTO	TOTAL	%
TOTAL	22.682	100,0
ARGENTINA	303	1,3
BOLIVIA	104	0,5
BRASIL	146	0,6
CHILE	479	2,1
COLOMBIA	10.653	47,0
ECUADOR	296	1,3
ESPAÑA	1.869	8,2
ITALIA	1.449	6,4
PERÚ	910	4,0
PORTUGAL	1.161	5,1
REPÚBLICA DOMINICANA	154	0,7
OTRO PAÍS	5.158	22,8

NOTA: SE EXCLUYE LA POBLACIÓN QUE NO DECLARÓ PAÍS

FUENTE: INSTITUTO NACIONAL DE ESTADÍSTICA, INE

Por otra parte, en el Cuadro 5.3. se aprecia la población residente en el estado Lara según su entidad de nacimiento. En el año 1981, se registró la mayor proporción de personas nacidas en otras entidades del país cuando la cifra alcanzó 15,3%. En el Censo 1961 la cantidad de personas nacidas en la entidad se ubicó en el punto más alto del período estudiado, representando el 90,7% del total de los residentes del estado y en el Censo 2011 esta proporción de personas se

ubicó en 89%.

ESTADO LARA
CUADRO 5.3. POBLACIÓN NACIDA EN EL PAÍS, SEGÚN ENTIDAD DE NACIMIENTO
CENSOS 1961 - 2011

ENTIDAD DE NACIMIENTO	CENSOS					
	1961	1971	1981	1990	2001	2011
POBLACIÓN NACIDA EN EL PAÍS	477.449	657.834	919.703	1.167.845	1.531.529	1.743.976
EN LA MISMA ENTIDAD	433.043	590.914	779.054	997.845	1.303.880	1.552.935
EN OTRAS ENTIDADES	44.406	66.920	140.649	170.000	227.649	191.041
PORCENTAJES						
TOTAL	100,0	100,0	100,0	100,0	100,0	100,0
EN LA MISMA ENTIDAD	90,7	89,8	84,7	85,4	85,1	89,0
EN OTRAS ENTIDADES	9,3	10,2	15,3	14,6	14,9	11,0

FUENTE: INSTITUTO NACIONAL DE ESTADÍSTICA, INE

VI. VIVIENDAS Y HOGARES

1. Características de las viviendas

ESTADO LARA
CUADRO 6.1. TOTAL DE VIVIENDAS, SEGÚN TIPO DE VIVIENDA
CENSOS 2001-2011

TIPO DE VIVIENDA	CENSOS	
	2001	2011
TOTAL	415.236	514.558
FAMILIAR	413.477	514.392
COLECTIVA 1/	1.759	166

1/ INCLUYE LAS VIVIENDAS CLASIFICADAS COMO REFUGIO

FUENTE: INSTITUTO NACIONAL DE ESTADÍSTICA, INE

En el Censo 2011 se empadronaron en el estado Lara 514.558 viviendas. De ellas aproximadamente 99,9% son Viviendas Familiares, mientras que apenas 166 unidades constituyen Viviendas Colectivas (0,1%). Al observar el Cuadro 6.1 se aprecia que en 2011 las viviendas familiares crecieron ligeramente, mientras que para el caso de las viviendas colectivas hubo un considerable descenso.

Las Viviendas Familiares constituyen la habitación y residencia de una o más personas que conforman el hogar censal. Su estudio permite determinar, en forma fehaciente, las condiciones de habitabilidad de uno o más hogares en la vivienda.

Es importante señalar que aún cuando en un principio se incluyeron los refugios en el cuestionario como una vivienda de tipo familiar, en términos operativos de campo y en la posterior validación de la información censal, se acordó considerarlos como vivienda colectiva. Esto debido a que no se cumplía a cabalidad la definición de hogar censal; la temporalidad de la residencia habitual no era clara y el número de "hogares" si se pudieran decir así, residiendo en una misma estructura o vivienda superaba el promedio considerado "válido" en una vivienda familiar.

En cuanto a las Viviendas Familiares el Cuadro 6.2. indica que las Ocupadas aumentan, pasando de 83,7% en 2001 a 86,4% en 2011. Las Viviendas en Construcción presentan un descenso al pasar de 2,6% a 2,3%.

ESTADO LARA
CUADRO 6.2. VIVIENDAS FAMILIARES, SEGÚN CONDICIÓN DE
OCUPACIÓN
CENSOS 2001-2011

CONDICIÓN DE OCUPACIÓN	CENSOS			
	2001		2011	
	TOTAL	%	TOTAL	%
TOTAL	412.994	100,0	513.280	100,0
OCUPADA	345.369	83,7	443.521	86,4
DESOCUPADA	36.526	8,8	37.712	7,3
OCASIONAL	20.182	4,9	20.328	4,0
EN CONSTRUCCIÓN	10.917	2,6	11.719	2,3

NOTA: SE EXCLUYEN LAS VIVIENDAS CLASIFICADAS COMO OTRA CLASE Y REFUGIO

FUENTE: INSTITUTO NACIONAL DE ESTADÍSTICA, INE

Asimismo, las Viviendas Desocupadas, van de 8,8% en 2001 a 7,3% en 2011 y las Viviendas de Uso Ocasión al pasan de 4,9% a 4% respectivamente.

El Cuadro 6.3 presenta las viviendas familiares según tipo. En este sentido se puede apreciar que la mayoría de ellas (81,4%) son Quintas, Casaquintas o Casas, esta proporción disminuyó con respecto al Censo de 2001.

ESTADO LARA
CUADRO 6.3. VIVIENDAS FAMILIARES, SEGÚN TIPO
CENSOS 2001-2011

TIPO DE VIVIENDA FAMILIAR	CENSOS			
	2001		2011	
	TOTAL	%	TOTAL	%
TOTAL	413.477	100,0	514.392	100,0
QUINTA O CASAQUINTA Y CASA 1/ APARTAMENTO EN EDIFICIO Y APARTAMENTO EN QUINTA, CASAQUINTA O CASA	343.517	83,1	418.333	81,4
RANCHO	29.726	7,2	34.674	6,7
OTRA CLASE Y CASA DE VECINDAD	39.751	9,6	60.262	11,7
	483	0,1	1.123	0,2

1/ INCLUYE LAS VIVIENDAS CLASIFICADAS COMO MANSIÓN (2001)

NOTA: SE EXCLUYEN LAS VIVIENDAS CLASIFICADAS COMO REFUGIO

FUENTE: INSTITUTO NACIONAL DE ESTADÍSTICA, INE

Los Apartamentos en Edificio y en Quinta, Casaquinta o Casa, presentaron una disminución pasando de 7,2% en 2001 a 6,7% en 2011, mientras que los Ranchos aumentaron de 9,6% a 11,7%.

**ESTADO LARA
CUADRO 6.4 TOTAL DE VIVIENDAS
FAMILIARES OCUPADAS, SEGÚN AÑOS DE
CONSTRUCCIÓN
CENSO 2011**

AÑOS DE CONSTRUCCIÓN	TOTAL
TOTAL	443.521
MENOS DE 10 AÑOS	122.005
DE 10 A 13 AÑOS	52.226
DE 14 A 28 AÑOS	116.104
DE 29 A 43 AÑOS	88.371
DE 44 A 56 AÑOS	34.556
MÁS DE 56 AÑOS	20.124
NO SABE	10.135

NOTA: SE EXCLUYEN LAS VIVIENDAS CLASIFICADAS COMO OTRA CLASE Y REFUGIO
FUENTE: INSTITUTO NACIONAL DE ESTADÍSTICA, INE

Por otra parte, y a petición de la Fundación Venezolana de Investigaciones Sismológicas (FUNVISIS), en el XIV Censo Nacional de Población y Vivienda se estudian los años de construcción de la vivienda. Esta pregunta se refiere al período de años de construcción de la vivienda desde que se comenzó a construir hasta la fecha del empadronamiento, sin tener en cuenta las reformas que se hayan podido efectuar después de construida.

El Cuadro 6.4. presenta las viviendas familiares ocupadas por años de construcción. El mayor número de ellas (122.005) han sido construidas recientemente (menos de 10 años).

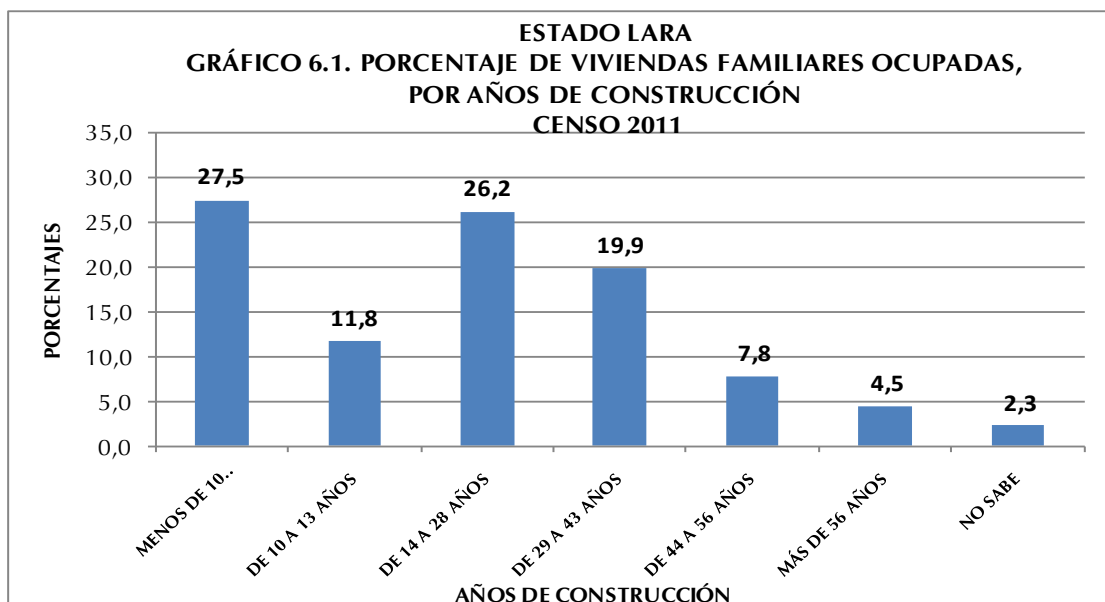

El Gráfico 6.1 muestra que la mayor proporción de viviendas fueron construidas en los últimos 10 años (27,5%) y seguido se encuentra las construidas hace 14 a 28 años con 26,2%

2. Equipamiento del hogar

El hogar es una unidad doméstica formada por una persona o un grupo de personas, unidas o no por vínculos familiares, que conviven en una misma vivienda o en parte ella, comparten los mismos servicios y mantienen un gasto común para la compra de la comida. Más allá de su mera identificación y conteo, utilizar el hogar como unidad de análisis con temas de investigación e indicadores particulares, permite conocer la situación sobre su composición y funcionamiento. El Censo de 2011 reveló que en el estado Lara se empadronaron 463.070hogares.

Antes de 1981 la disponibilidad de artefactos y otros bienes de los cuales disponen los hogares para su confort y mejora de la calidad de vida, eran estudiados con relación a la

ESTADO LARA
CUADRO 6.5. HOGARES CON DISPONIBILIDAD DE TECNOLOGÍAS
CENSOS 2001 - 2011

DISPONIBILIDAD DE TECNOLOGÍAS	CENSOS	
	2001	2011
TOTAL 1/	348.962	461.904
TELEFONÍA FIJA ENCHUFE/LÍNEA 2/	100.517	225.244
TV POR CABLE O SATÉLITE	63.280	217.735
COMPUTADORA	35.320	140.954
ACCESO A INTERNET	8.990	105.149

1/: CORRESPONDE AL TOTAL DE HOGARES EMPADRONADOS Y NO A LA SUMA DE LAS TECNOLOGÍAS QUE DISPONEN YA QUE NO SON EXCLUYENTES

2/: PARA EL CENSO 2001 LA TELEFONÍA FIJA SE INVESTIGÓ EN LA SECCIÓN DE VIVIENDAS

NOTA: SE EXCLUYEN LOS HOGARES EN VIVIENDAS CLASIFICADAS COMO REFUGIO Y OTRA CLASE

FUENTE: INSTITUTO NACIONAL DE ESTADÍSTICA, INE

vivienda. Sin embargo, es en este año que el cuestionario censal introduce como “bloque o sección” a los hogares como una unidad de análisis independiente. Con ello se logra estudiar la situación real de más de un hogar compartiendo una misma vivienda y se pueden obtener por separado los datos con respecto a los bienes para cada hogar.

En el Cuadro 6.5. se observa la disponibilidad de tecnologías en los hogares del estado Lara en valores absolutos, destacándose el notable

incremento de los hogares que disponen de TV por cable o satélite, computadora y acceso a internet, lo cual Indica un significativo avance tecnológico de los mencionados hogares.

El Gráfico 6.2. presenta la disponibilidad de tecnologías de información en el hogar para los dos últimos censos. Se puede observar que para 2011 el estado Lara presenta avances importantes con respecto a 2001. Es de notoria importancia el crecimiento de la proporción de hogares con disponibilidad de Computadora la cual aumentó en 20,4 puntos porcentuales en el lapso 2001-2011. Aunado a esto, el Acceso a Internet se incrementó en 20,2 puntos porcentuales.

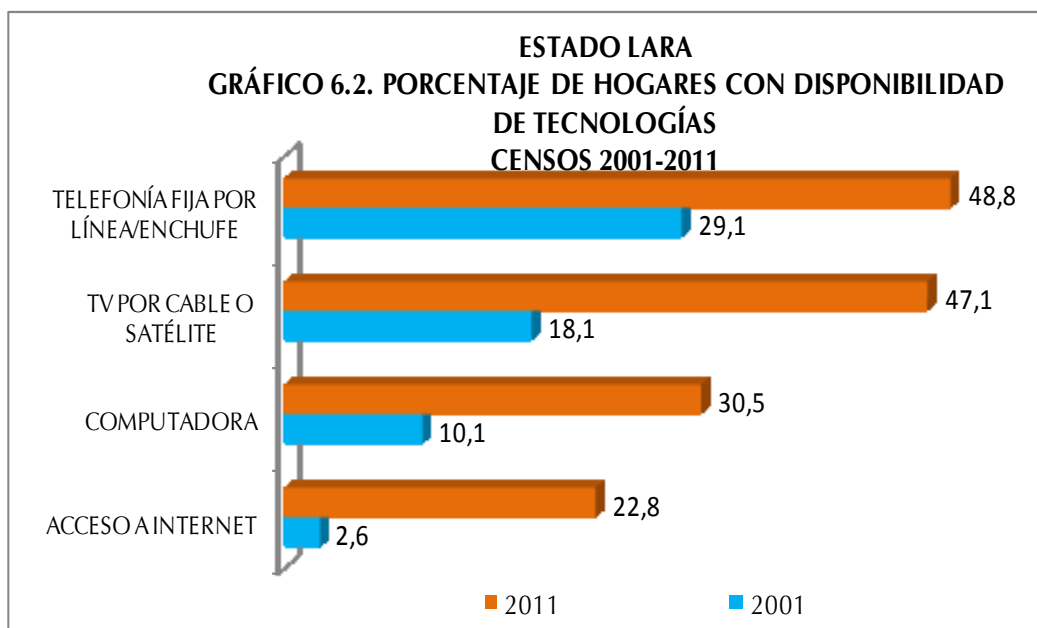

De manera similar la disponibilidad de Televisión por Cable o Satélite, en 2011, superó en 29 puntos porcentuales a la proporción de hogares en 2001 con esta tecnología. Así como la proporción de hogares con disponibilidad de Telefonía Fija por Línea o Enchufe superó en 19,7 puntos porcentuales determinada en 2001. En este sentido es importante destacar que en el Censo 2001, la categoría Teléfono Fijo se investigaba en la Vivienda.

ESTADO LARA
CUADRO 6.6. HOGARES CON DISPONIBILIDAD DE
EQUIPAMIENTOS
CENSOS 2001 - 2011

DISPONIBILIDAD DE EQUIPAMIENTOS	CENSOS	
	2001	2011
TOTAL 1/	348.962	461.904
RADIO	298.474	341.713
TELEVISOR	308.167	430.835
NEVERA	266.132	390.393
LAVADORA	141.551	274.306
SECADORA	21.163	39.055
CALENTADOR DE AGUA	46.357	32.833
AIRE ACONDICIONADO	19.101	110.434
COCINA	0	433.364

1/: CORRESPONDE AL TOTAL DE HOGARES EMPADRONADOS Y NO A LA SUMA DE LOS EQUIPOS QUE DISPONEN YA QUE NO SON EXCLUYENTES

NOTA: SE EXCLUYEN LOS HOGARES EN VIVIENDAS CLASIFICADAS COMO REFUGIO Y OTRA CLASE

FUENTE: INSTITUTO NACIONAL DE ESTADÍSTICA, INE

lugar donde ésta se ubicaba, (cuarto solo, sala comedor etc), por cuanto el propósito de esta pregunta era servir de base de información para la determinación del uso de espacios internos de la vivienda, condiciones de salud, higiene y confort en las viviendas. Esta forma de investigación imposibilitaba identificar, en el caso de más de un hogar en la vivienda, si cada uno de ellos tenía acceso a dicho artefacto. Es por eso que no se puede establecer la comparación de la proporción de hogares con disponibilidad de cocina en este lapso de estudio.

En el Cuadro 6.6. se observa la disponibilidad de equipamiento en los hogares del estado Lara en valores absolutos para los dos últimos censos, destacándose el notable incremento en la disponibilidad de aire acondicionado, lavadora secadora y televisor. Estos incrementos se traducen en una mejor calidad de vida para los hogares de la entidad.

Es importante señalar que la categoría Cocina en 2001 no se preguntaba en la sección de hogares sino en la sección de Vivienda y se indagaba el

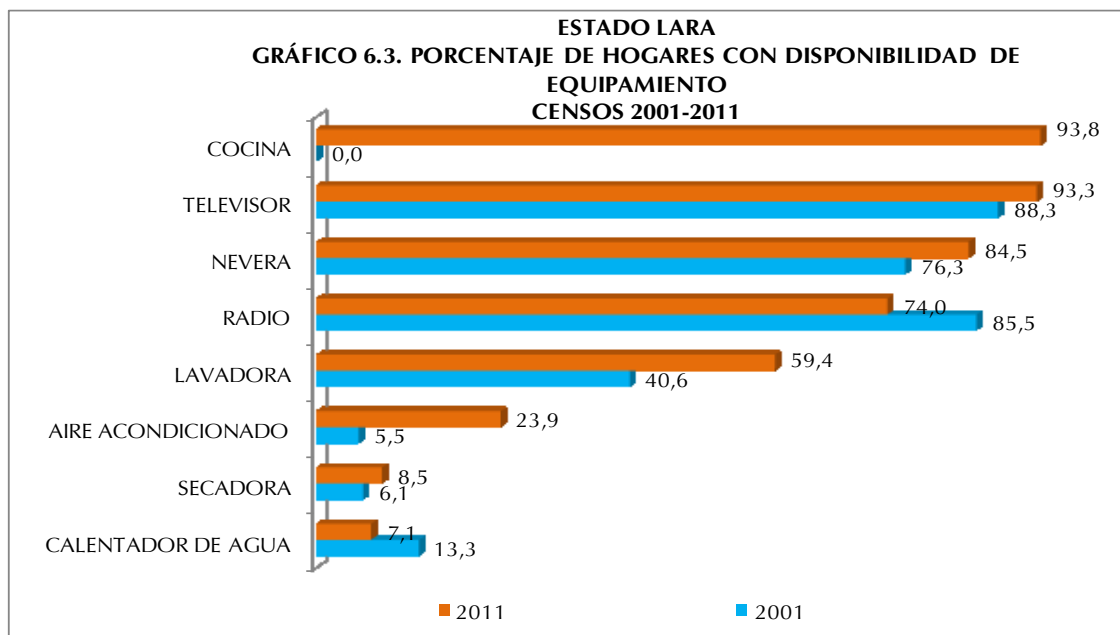

En cuanto a la disponibilidad de equipamiento por parte de los hogares en el estado Lara, presentados en el Gráfico 6.3 se observa que las categorías Radio y Calentador de Agua disminuyen con respecto a 2001, siendo el mayor descenso el correspondiente a la categoría Radio (11,5 puntos porcentuales de disminución) lo que puede estar explicado

por las diversas formas de acceso a este artefacto que existen en la actualidad, ejemplo de ello es el acceso a través de Internet.

ESTADO LARA
CUADRO 6.7. HOGARES CON DISPONIBILIDAD DE VEHÍCULOS CENSOS 2001 - 2011

DISPONIBILIDAD DE VEHICULOS	CENSOS	
	2001	2011
TOTAL 1/	348.962	461.904
BICICLETA	112.913	61.238
MOTO	16.906	43.313
CARRO	97.578	139.766

1/: CORRESPONDE AL TOTAL DE HOGARES EMPADRONADOS Y NO A LA SUMA DE LOS VEHÍCULOS QUE DISPONEN YA QUE NO SON EXCLUYENTES

NOTA: SE EXCLUYEN LOS HOGARES EN VIVIENDAS CLASIFICADAS COMO REFUGIO Y OTRA CLASE

FUENTE: INSTITUTO NACIONAL DE ESTADÍSTICA, INE

Asimismo, se observa un aumento de la proporción de hogares que disponen de Televisor (5 puntos porcentuales de aumento), Nevera (8,2 puntos porcentuales de aumento), Lavadora (18,8 puntos porcentuales de aumento), Secadora (2,4 puntos porcentuales de aumento), y de Aire Acondicionado la

cual creció en 18,4 puntos porcentuales.

En el Cuadro 6.7. se presenta la disponibilidad de vehículos en los hogares de la entidad. Se destaca la disminución en la disponibilidad de bicicletas, a diferencia de las motos, categoría que se incrementa notablemente.

Asimismo, al apreciar el Gráfico 6.4, se puede decir que la disponibilidad de vehículo de uso particular del hogar en el estado Lara en el lapso 2001-2011, presenta un leve crecimiento de 2,3 puntos porcentuales en la proporción de hogares con Carro, mientras el aumento de la proporción de hogares con Moto fue del orden de 4,6 puntos porcentuales. Cabe destacar que la Bicicleta perdió importancia como vehículo de uso particular del hogar, reduciéndose en 18,7 puntos porcentuales la proporción de hogares que disponen de este tipo vehículo con respecto a 2001.

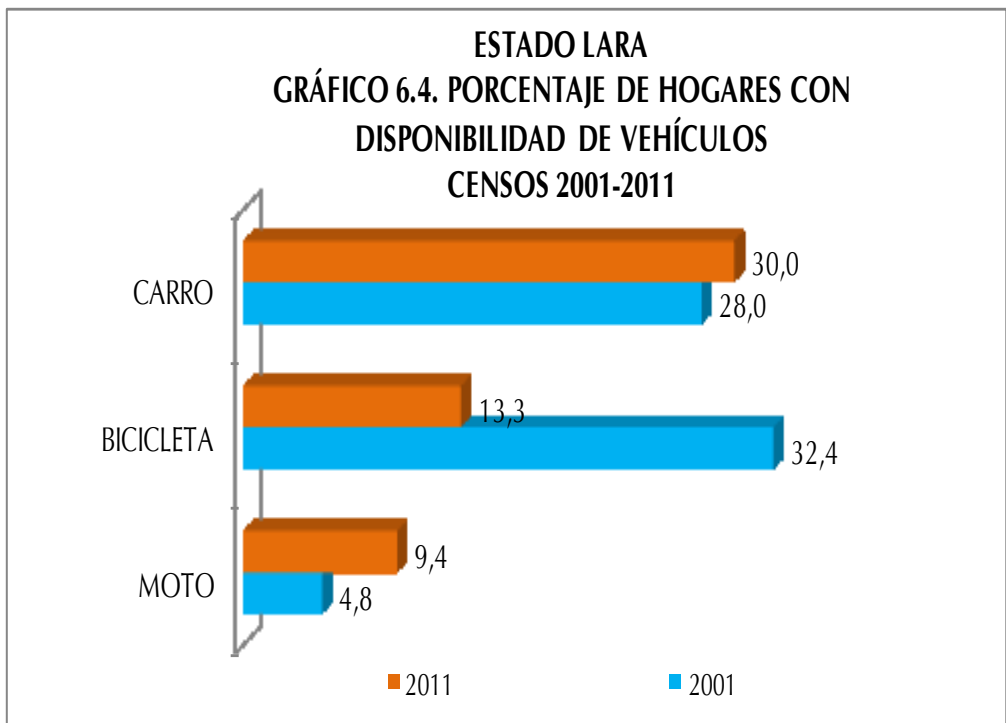

ANEXOS

ESTADO LARA
CUADRO A1. POBLACIÓN TOTAL POR SEXO, SEGÚN MUNICIPIO Y PARROQUIA
CENSO 2011

MUNICIPIO Y PARROQUIA	POBLACIÓN TOTAL
TOTAL	1.774.867
ANDRÉS ELOY BLANCO	47.245
PARROQUIA PÍO TAMAYO	30.342
PARROQUIA QUEBRADA HONDA DE GUACHE	7.460
PARROQUIA YACAMBÚ	9.443
CRESPO	49.958
PARROQUIA FRÉITEZ	32.341
PARROQUIA JOSÉ MARÍA BLANCO	17.617
IRIBARREN	996.230
PARROQUIA CATEDRAL	132.302
PARROQUIA CONCEPCIÓN	115.679
PARROQUIA EL CUJÍ	55.931
PARROQUIA JUAN DE VILLEGAS	344.196
PARROQUIA SANTA ROSA	75.755
PARROQUIA TAMACA	78.351
PARROQUIA UNIÓN	148.345
PARROQUIA AGUEDO FELIPE ALVARADO	23.928
PARROQUIA BUENA VISTA	6.979
PARROQUIA JUÁREZ	14.764
JIMÉNEZ	100.997
PARROQUIA JUAN BAUTISTA RODRÍGUEZ	44.818
PARROQUIA CUARA	5.019
PARROQUIA DIEGO DE LOZADA	7.675
PARROQUIA PARAÍSO DE SAN JOSÉ	1.103
PARROQUIA SAN MIGUEL	3.443
PARROQUIA TINTORERO	11.107
PARROQUIA JOSÉ BERNARDO DORANTE	12.001
PARROQUIA CORONEL MARIANO PERAZA	15.831

ESTADO LARA
CUADRO A1. POBLACIÓN TOTAL POR SEXO, SEGÚN MUNICIPIO Y PARROQUIA
CENSO 2011

MUNICIPIO Y PARROQUIA	POBLACIÓN TOTAL
Cont.	
MORÁN	123.880
PARROQUIA BOLÍVAR	64.872
PARROQUIA ANZOÁTEGUI	5.862
PARROQUIA GUÁRICO	16.584
PARROQUIA HILARIO LUNA Y LUNA	10.514
PARROQUIA HUMOCARO ALTO	9.296
PARROQUIA HUMOCARO BAJO	11.615
PARROQUIA LA CANDELARIA	1.643
PARROQUIA MORÁN	3.494
PALAVECINO	174.099
PARROQUIA CABUDARE	70.578
PARROQUIA JOSÉ GREGORIO BASTIDAS	87.078
PARROQUIA AGUA VIVA	16.443
SIMÓN PLANAS	35.802
PARROQUIA SARARE	16.395
PARROQUIA BURÍA	7.708
PARROQUIA GUSTAVO VEGAS LEÓN	11.699
TORRES	185.275
PARROQUIA TRINIDAD SAMUEL	107.733
PARROQUIA ANTONIO DÍAZ	4.479
PARROQUIA CAMACARO	7.233
PARROQUIA CASTAÑEDA	3.965
PARROQUIA CECILIO ZUBILLAGA	6.946
PARROQUIA CHIQUINQUIRÁ	4.771
PARROQUIA EL BLANCO	7.291
PARROQUIA ESPINOZA DE LOS MONTEROS	6.043
PARROQUIA LARA	1.370
PARROQUIA LAS MERCEDES	9.825
PARROQUIA MANUEL MORILLO	4.265
PARROQUIA MONTAÑA VERDE	10.017
PARROQUIA MONTES DE OCA	2.629
PARROQUIA TORRES	1.406
PARROQUIA REYES VARGAS	6.056
PARROQUIA ALTAGRACIA	1.246
URDANETA	61.381
PARROQUIA SIQUISIQUE	23.005
PARROQUIA MOROTURO	21.640
PARROQUIA SAN MIGUEL	13.276
PARROQUIA XAGUAS	3.460

NOTA: DIVISIÓN POLÍTICO TERRITORIAL OPERATIVA PARA FINES ESTADÍSTICOS

FUENTE: INSTITUTO NACIONAL DE ESTADÍSTICA, INE

CUADROS ESTADÍSTICOS

CARACTERÍSTICAS DE LA POBLACIÓN

Demográficas

ESTADO LARA
CUADRO 1. POBLACIÓN EN HOGARES, POR PARENTESCO O RELACIÓN CON EL JEFE O JEFA DEL HOGAR, SEGÚN GRUPO DE EDAD Y SEXO
CENSO 2011

GRUPO DE EDAD Y SEXO	TOTAL	PARENTESCO O RELACIÓN CON EL JEFE O JEFA DEL HOGAR															
		JEFE O JEFA DEL HOGAR	ESPOSA(O) O COMPAÑERA(O)	HIJOS(AS)	HIJASTROS(AS)	NIETOS(AS)	YERNO O NUERA	PADRE, MADRE	PADRASTRO, MADRASTRA	SUEGRO(A)	HERMANO(A)	CUÑADO(A)	SOBRINO(A)	OTRO PARIENTE	NO PARIENTE	SERVICIO DOMÉSTICO	PARIENTE DEL SERVICIO DOMÉSTICO
TOTAL	1.767.753	463.070	266.807	706.201	23.609	136.407	37.797	17.353	468	5.359	33.266	7.674	27.259	28.715	12.475	1.098	195
0-4	155.501	-	-	101.754	1.502	45.257	-	-	-	-	103	26	3.263	2.665	904	-	27
5-9	155.378	-	-	113.709	4.429	31.251	-	-	-	-	273	39	3.169	1.862	629	-	17
10-14	166.556	-	258	127.496	6.262	24.847	187	-	-	-	980	197	3.680	1.889	731	7	22
15-19	169.529	3.977	5.868	120.307	5.273	18.007	3.671	-	-	-	2.633	773	5.136	2.438	1.324	107	15
20-24	159.038	20.362	19.244	84.717	2.799	9.818	8.349	-	-	-	3.146	1.041	4.585	2.841	1.942	174	20
25-29	152.361	37.989	31.836	56.543	1.414	4.244	9.056	-	-	-	3.112	954	2.848	2.651	1.559	138	17
30-34	146.507	51.421	38.226	38.250	843	1.879	6.987	4	4	17	2.901	864	1.785	2.074	1.095	136	21
35-39	122.888	52.072	35.277	23.544	444	674	3.982	46	9	29	2.672	711	978	1.541	800	97	12
40-44	115.077	54.834	33.622	16.524	258	284	2.456	208	27	64	3.127	676	695	1.521	652	120	9
45-49	102.230	52.839	29.650	10.927	174	92	1.366	564	24	180	3.192	580	466	1.445	629	95	7
50-54	89.120	49.293	24.431	6.958	114	43	784	1.055	49	366	3.149	539	292	1.411	537	88	11
55-59	71.468	41.996	18.480	3.528	71	9	406	1.538	45	497	2.617	399	155	1.213	455	54	5
60-64	53.236	32.587	12.598	1.394	26	2	215	1.873	50	599	2.020	296	105	1.072	361	33	5
65-69	37.412	23.519	7.908	436	-	-	113	2.021	44	691	1.314	204	35	846	257	22	2
70-74	27.567	17.446	4.743	95	-	-	71	2.337	49	678	913	162	29	806	224	12	2
75 Y MÁS	43.885	24.735	4.666	19	-	-	154	7.707	167	2.238	1.114	213	38	2.440	376	15	3
HOMBRES	878.256	293.054	40.097	375.483	12.505	72.772	18.277	4.120	284	1.521	19.156	4.259	14.778	15.190	6.610	76	74
0-4	80.133	-	-	52.297	741	23.463	-	-	-	-	52	14	1.669	1.416	469	-	12
5-9	80.100	-	-	58.562	2.211	16.256	-	-	-	-	133	23	1.606	975	330	-	4
10-14	86.195	-	37	65.857	3.192	13.229	29	-	-	-	516	88	1.897	966	371	2	11
15-19	86.364	2.147	296	64.462	2.834	9.966	442	-	-	-	1.388	333	2.714	1.210	567	-	5
20-24	79.491	13.336	1.800	47.115	1.579	5.685	2.827	-	-	-	1.717	512	2.609	1.416	880	9	6
25-29	75.034	26.580	3.741	31.030	809	2.447	4.426	-	-	-	1.721	469	1.588	1.426	781	8	8
30-34	73.165	36.325	5.130	20.939	504	1.100	4.150	-	2	6	1.681	505	1.042	1.146	619	13	3
35-39	60.364	35.459	4.911	12.869	265	372	2.564	5	9	5	1.583	411	603	843	456	4	5
40-44	56.501	36.293	4.972	9.213	144	169	1.666	29	24	12	1.893	398	413	870	392	8	5
45-49	49.171	33.480	4.528	6.159	103	53	950	103	18	40	1.891	342	270	856	370	6	2
50-54	42.964	30.108	4.339	3.931	70	26	594	177	33	100	1.909	351	165	824	326	7	4
55-59	34.319	24.947	3.463	2.008	40	5	307	343	34	131	1.652	259	90	742	285	9	4
60-64	25.528	18.915	2.657	772	13	1	154	433	33	173	1.228	193	58	639	253	4	2
65-69	17.596	13.282	1.705	222	-	-	70	503	20	203	792	131	19	475	170	3	1
70-74	12.754	9.577	1.083	39	-	-	42	550	34	206	507	110	16	442	145	1	2
75 Y MÁS	18.577	12.605	1.435	8	-	-	56	1.977	77	645	493	120	19	944	196	2	-
MUJERES	889.497	170.016	226.710	330.718	11.104	63.635	19.520	13.233	184	3.838	14.110	3.415	12.481	13.525	5.865	1.022	121
0-4	75.368	-	-	49.457	761	21.794	-	-	-	-	51	12	1.594	1.249	435	-	15
5-9	75.278	-	-	55.147	2.218	14.995	-	-	-	-	140	16	1.563	887	299	-	13
10-14	80.361	-	221	61.639	3.070	11.618	158	-	-	-	464	109	1.783	923	360	5	11
15-19	83.165	1.830	5.572	55.845	2.439	8.041	3.229	-	-	-	1.245	440	2.422	1.228	757	107	10
20-24	79.547	7.026	17.444	37.602	1.220	4.133	5.522	-	-	-	1.429	529	1.976	1.425	1.062	165	14
25-29	77.327	11.409	28.095	25.513	605	1.797	4.630	-	-	-	1.391	485	1.260	1.225	778	130	9
30-34	73.342	33.096	17.311	17.311	339	779	2.837	4	2	11	1.220	359	743	928	476	123	18
35-39	62.524	16.613	30.366	10.675	179	302	1.418	41	-	24	1.089	300	375	698	344	93	7
40-44	58.576	18.541	28.650	7.311	114	115	790	179	3	52	1.234	278	282	651	260	112	4
45-49	53.059	19.359	25.122	4.768	71	39	416	461	6	140	1.301	238	196	589	259	89	5
50-54	46.156	19.185	20.092	3.027	44	17	190	878	16	266	1.240	188	127	587	211	81	7
55-59	37.149	17.049	15.017	1.520	31	4	99	1.195	11	366	965	140	65	471	170	45	1
60-64	27.708	13.672	9.941	622	13	1	61	1.440	17	426	792	103	47	433	108	29	3
65-69	19.816	10.237	6.203	214	-	-	43	1.518	24	488	522	73	16	371	87	19	1
70-74	14.813	7.869	3.660	56	-	-	29	1.787	15	472	406	52	13	364	79	11	-
75 Y MÁS	25.308	12.130	3.231	11	-	-	98	5.730	90	1.593	621	93	19	1.496	180	13	3

NOTA: SE EXCLUYEN LAS PERSONAS EN VIVIENDAS CLASIFICADAS COMO REFUGIO
FUENTE: INSTITUTO NACIONAL DE ESTADÍSTICA, INE

ESTADO LARA
CUADRO 2. POBLACIÓN DE 15 AÑOS Y MÁS, POR SITUACIÓN CONYUGAL, SEGÚN GRUPO DE EDAD Y SEXO
CENSO 2011

GRUPO DE EDAD Y SEXO	SITUACIÓN CONYUGAL							
	TOTAL	SOLTERO (A)	UNIDO (A)	CASADO (A)	VIUDO (A)	DIVORCIADO (A)	SEPARADO (A)	NO DECLARADO
TOTAL	1.296.650	525.016	346.318	305.232	45.151	27.738	39.870	7.325
15-19	170.435	152.930	13.859	1.622	54	32	445	1.493
20-24	160.727	104.768	42.345	10.092	194	134	1.734	1.460
25-29	153.592	66.749	56.442	25.446	321	522	2.994	1.118
30-34	147.294	46.822	56.552	36.758	495	1.510	4.227	930
35-39	123.299	32.716	45.127	37.361	769	2.332	4.515	479
40-44	115.361	28.360	38.459	38.656	1.229	3.301	4.951	405
45-49	102.430	23.842	30.743	36.717	1.880	3.799	5.112	337
50-54	89.276	20.343	23.385	33.276	2.872	4.294	4.819	287
55-59	71.576	15.124	15.679	28.433	4.044	4.099	3.986	211
60-64	53.314	10.815	10.186	21.001	5.131	3.208	2.834	139
65-69	37.477	7.592	6.003	14.328	5.654	1.949	1.813	138
70-74	27.643	5.671	3.682	9.696	6.145	1.223	1.126	100
75 Y MÁS	44.226	9.284	3.856	11.846	16.363	1.335	1.314	228
HOMBRES	636.944	276.206	173.118	151.803	9.217	8.882	13.439	4.279
15-19	87.125	82.630	3.194	400	11	19	52	819
20-24	81.054	58.906	17.464	3.338	27	44	378	897
25-29	76.113	36.625	27.049	10.739	36	171	798	695
30-34	73.845	25.191	28.929	17.113	85	532	1.413	582
35-39	60.670	16.603	23.129	18.192	140	799	1.510	297
40-44	56.696	14.251	20.035	19.038	276	1.123	1.744	229
45-49	49.285	11.429	16.212	18.088	352	1.266	1.744	194
50-54	43.057	9.456	12.989	16.848	566	1.330	1.714	154
55-59	34.391	6.964	9.054	14.948	716	1.192	1.386	131
60-64	25.564	4.838	6.216	11.430	979	956	1.060	85
65-69	17.636	3.361	3.799	8.035	1.097	597	683	64
70-74	12.788	2.443	2.387	5.798	1.250	417	447	46
75 Y MÁS	18.720	3.509	2.661	7.836	3.682	436	510	86
MUJERES	659.706	248.810	173.200	153.429	35.934	18.856	26.431	3.046
15-19	83.310	70.300	10.665	1.222	43	13	393	674
20-24	79.673	45.862	24.881	6.754	167	90	1.356	563
25-29	77.479	30.124	29.393	14.707	285	351	2.196	423
30-34	73.449	21.631	27.623	19.645	410	978	2.814	348
35-39	62.629	16.113	21.998	19.169	629	1.533	3.005	182
40-44	58.665	14.109	18.424	19.618	953	2.178	3.207	176
45-49	53.145	12.413	14.531	18.629	1.528	2.533	3.368	143
50-54	46.219	10.887	10.396	16.428	2.306	2.964	3.105	133
55-59	37.185	8.160	6.625	13.485	3.328	2.907	2.600	80
60-64	27.750	5.977	3.970	9.571	4.152	2.252	1.774	54
65-69	19.841	4.231	2.204	6.293	4.557	1.352	1.130	74
70-74	14.855	3.228	1.295	3.898	4.895	806	679	54
75 Y MÁS	25.506	5.775	1.195	4.010	12.681	899	804	142

FUENTE: INSTITUTO NACIONAL DE ESTADÍSTICA, INE

ESTADO LARA
CUADRO 3. POBLACIÓN TOTAL, POR LUGAR DE NACIMIENTO Y NACIONALIDAD LEGAL ACTUAL, SEGÚN GRUPO DE EDAD Y SEXO
CENSO 2011

GRUPO DE EDAD Y SEXO	TOTAL	LUGAR DE NACIMIENTO								
		NACIDOS EN EL PAÍS			NACIDOS EN EL EXTERIOR					
		TOTAL	EN LA MISMA ENTIDAD	EN OTRA ENTIDAD	TOTAL	VENEZOLANOS		EXTRANJEROS	NACIONALIDAD NO DECLARADA	
				TOTAL	HIJOS DE PADRES VENEZOLANOS	NATURALIZADOS				
TOTAL	1.774.867	1.743.976	1.552.935	191.041	30.891	14.316	2.259	12.057	7.626	8.949
0-4	155.691	154.407	148.690	5.717	1.284	129	90	39	133	1.022
5-9	155.634	154.427	147.294	7.133	1.207	140	85	55	219	848
10-14	166.892	165.546	155.916	9.630	1.346	123	51	72	202	1.021
15-19	170.435	169.042	156.890	12.152	1.393	126	52	74	276	991
20-24	160.727	159.129	143.355	15.774	1.598	202	60	142	512	884
25-29	153.592	151.693	134.882	16.811	1.899	382	95	287	740	777
30-34	147.294	145.283	127.040	18.243	2.011	620	132	488	715	676
35-39	123.299	121.216	103.802	17.414	2.083	908	138	770	660	515
40-44	115.361	113.075	96.430	16.645	2.286	1.085	165	920	681	520
45-49	102.430	100.173	84.649	15.524	2.257	1.237	186	1.051	595	425
50-54	89.276	86.839	72.264	14.575	2.437	1.553	209	1.344	544	340
55-59	71.576	68.849	55.938	12.911	2.727	1.950	233	1.717	485	292
60-64	53.314	50.830	41.003	9.827	2.484	1.817	228	1.589	471	196
65-69	37.477	35.665	28.991	6.674	1.812	1.291	186	1.105	397	124
70-74	27.643	26.175	21.524	4.651	1.468	1.039	125	914	336	93
75 Y MÁS	44.226	41.627	34.267	7.360	2.599	1.714	224	1.490	660	225
HOMBRES	883.775	868.064	777.374	90.690	15.711	7.486	1.236	6.250	4.082	4.143
0-4	80.228	79.580	76.625	2.955	648	61	43	18	64	523
5-9	80.234	79.598	75.966	3.632	636	73	44	29	110	453
10-14	86.369	85.660	80.644	5.016	709	69	30	39	111	529
15-19	87.125	86.447	80.470	5.977	678	59	21	38	122	497
20-24	81.054	80.237	72.625	7.612	817	96	30	66	271	450
25-29	76.113	75.149	67.201	7.948	964	207	60	147	404	353
30-34	73.845	72.813	63.950	8.863	1.032	336	73	263	415	281
35-39	60.670	59.602	51.279	8.323	1.068	483	73	410	375	210
40-44	56.696	55.551	47.652	7.899	1.145	548	92	456	398	199
45-49	49.285	48.113	41.002	7.111	1.172	634	111	523	371	167
50-54	43.057	41.839	35.013	6.826	1.218	772	114	658	318	128
55-59	34.391	33.028	27.126	5.902	1.363	986	133	853	254	123
60-64	25.564	24.351	19.706	4.645	1.213	906	115	791	240	67
65-69	17.636	16.715	13.679	3.036	921	694	96	598	182	45
70-74	12.788	12.004	9.939	2.065	784	572	68	504	174	38
75 Y MÁS	18.720	17.377	14.497	2.880	1.343	990	133	857	273	80
MUJERES	891.092	875.912	775.561	100.351	15.180	6.830	1.023	5.807	3.544	4.806
0-4	75.463	74.827	72.065	2.762	636	68	47	21	69	499
5-9	75.400	74.829	71.328	3.501	571	67	41	26	109	395
10-14	80.523	79.886	75.272	4.614	637	54	21	33	91	492
15-19	83.310	82.595	76.420	6.175	715	67	31	36	154	494
20-24	79.673	78.892	70.730	8.162	781	106	30	76	241	434
25-29	77.479	76.544	67.681	8.863	935	175	35	140	336	424
30-34	73.449	72.470	63.090	9.380	979	284	59	225	300	395
35-39	62.629	61.614	52.523	9.091	1.015	425	65	360	285	305
40-44	58.665	57.524	48.778	8.746	1.141	537	73	464	283	321
45-49	53.145	52.060	43.647	8.413	1.085	603	75	528	224	258
50-54	46.219	45.000	37.251	7.749	1.219	781	95	686	226	212
55-59	37.185	35.821	28.812	7.009	1.364	964	100	864	231	169
60-64	27.750	26.479	21.297	5.182	1.271	911	113	798	231	129
65-69	19.841	18.950	15.312	3.638	891	597	90	507	215	79
70-74	14.855	14.171	11.585	2.586	684	467	57	410	162	55
75 Y MÁS	25.506	24.250	19.770	4.480	1.256	724	91	633	387	145

FUENTE: INSTITUTO NACIONAL DE ESTADÍSTICA, INE

ESTADO LARA
CUADRO 4. POBLACIÓN DE 15 AÑOS Y MÁS EN HOGARES, POR SITUACIÓN CONYUGAL,
SEGÚN RELACIÓN DE PARENTESCO CON EL JEFE O JEFA DEL HOGAR Y SEXO
CENSO 2011

RELACIÓN DE PARENTESCO CON EL JEFE O JEFA DEL HOGAR Y SEXO	SITUACIÓN CONYUGAL							NO DECLARADO
	TOTAL	SOLTERO(A)	UNIDO(A)	CASADO(A)	VIUDO(A)	DIVORCIADO(A)	SEPARADO(A)	
TOTAL	1.290.318	521.470	344.804	304.774	45.048	27.660	39.746	6.816
JEFE O JEFA DEL HOGAR	463.070	104.248	146.639	136.822	32.807	17.443	25.111	-
ESPOSA(O) O COMPAÑERA(O)	266.549	-	139.526	127.023	-	-	-	-
HIJOS(AS)	363.242	300.224	26.215	18.795	1.120	5.512	8.372	3.004
HIJASTROS(AS)	11.416	9.922	685	296	22	73	224	194
NIETOS(AS)	35.052	31.681	1.527	866	28	129	337	484
YERNO O NUERA	37.610	3.490	21.192	11.985	223	122	182	416
PADRE, MADRE	17.353	4.789	776	2.457	6.465	1.237	1.474	155
PADRASTRO, MADRASTRA	468	138	91	61	126	21	22	9
SUEGRO(A)	5.359	1.348	204	691	2.021	446	566	83
HERMANO(A)	31.910	24.533	1.734	1.619	640	1.369	1.593	422
CUÑADO(A)	7.412	4.447	1.297	896	126	222	307	117
SOBRINO(A)	17.147	14.835	843	620	51	209	309	280
OTRO PARIENTE	22.299	14.401	2.426	1.778	1.191	595	766	1.142
NO PARIENTE	10.211	6.496	1.601	817	207	257	410	423
SERVICIO DOMÉSTICO	1.091	835	39	39	19	24	67	68
PARIENTE DEL SERVICIO DOMÉSTICO	129	83	9	9	2	1	6	19
HOMBRES	631.828	273.421	171.750	151.481	9.198	8.844	13.358	3.776
JEFE O JEFA DEL HOGAR	293.054	41.659	117.210	116.522	6.800	4.009	6.854	-
ESPOSA(O) O COMPAÑERA(O)	40.060	-	25.548	14.512	-	-	-	-
HIJOS(AS)	198.767	168.065	13.847	8.503	235	2.683	3.744	1.690
HIJASTROS(AS)	6.361	5.616	363	137	3	35	85	122
NIETOS(AS)	19.824	18.193	797	380	3	56	119	276
YERNO O NUERA	18.248	1.558	9.397	6.915	57	59	54	208
PADRE, MADRE	4.120	994	327	1.051	1.061	284	367	36
PADRASTRO, MADRASTRA	284	76	76	37	63	13	11	8
SUEGRO(A)	1.521	359	92	311	405	140	194	20
HERMANO(A)	18.455	14.413	942	852	192	844	938	274
CUÑADO(A)	4.134	2.606	601	491	49	142	177	68
SOBRINO(A)	9.606	8.398	455	329	17	109	151	147
OTRO PARIENTE	11.833	7.987	1.270	944	236	309	434	653
NO PARIENTE	5.440	3.415	819	489	77	155	225	260
SERVICIO DOMÉSTICO	74	53	2	4	-	5	2	8
PARIENTE DEL SERVICIO DOMÉSTICO	47	29	4	4	-	1	3	6
MUJERES	658.490	248.049	173.054	153.293	35.850	18.816	26.388	3.040
JEFE O JEFA DEL HOGAR	170.016	62.589	29.429	20.300	26.007	13.434	18.257	-
ESPOSA(O) O COMPAÑERA(O)	226.489	-	113.978	112.511	-	-	-	-
HIJOS(AS)	164.475	132.159	12.368	10.292	885	2.829	4.628	1.314
HIJASTROS(AS)	5.055	4.306	322	159	19	38	139	72
NIETOS(AS)	15.228	13.488	730	486	25	73	218	208
YERNO O NUERA	19.362	1.932	11.795	5.070	166	63	128	208
PADRE, MADRE	13.233	3.795	449	1.406	5.404	953	1.107	119
PADRASTRO, MADRASTRA	184	62	15	24	63	8	11	1
SUEGRO(A)	3.838	989	112	380	1.616	306	372	63
HERMANO(A)	13.455	10.120	792	767	448	525	655	148
CUÑADO(A)	3.278	1.841	696	405	77	80	130	49
SOBRINO(A)	7.541	6.437	388	291	34	100	158	133
OTRO PARIENTE	10.466	6.414	1.156	834	955	286	332	489
NO PARIENTE	4.771	3.081	782	328	130	102	185	163
SERVICIO DOMÉSTICO	1.017	782	37	35	19	19	65	60
PARIENTE DEL SERVICIO DOMÉSTICO	82	54	5	5	2	-	3	13

NOTA: SE EXCLUYEN LAS PERSONAS EN VIVIENDAS CLASIFICADAS COMO REFUGIO
FUENTE: INSTITUTO NACIONAL DE ESTADÍSTICA, INE

ESTADO LARA
 CUADRO 5. POBLACIÓN NACIDA EN EL EXTERIOR, POR NACIONALIDAD LEGAL ACTUAL Y SEXO, SEGÚN CONTINENTE Y PAÍS DE NACIMIENTO
 CENSO 2011

CONTINENTE Y PAÍS DE NACIMIENTO	TOTAL	NACIONALIDAD LEGAL ACTUAL Y SEXO											
		TOTAL				HOMBRES				MUJERES			
		VENEZOLANA		EXTRANJERA	NACIONALIDAD NO DECLARADA	VENEZOLANA		EXTRANJERA	NACIONALIDAD NO DECLARADA	VENEZOLANA		EXTRANJERA	NACIONALIDAD NO DECLARADA
		HIJO(A) DE PADRE Y/O MADRE VENEZOLANOS	NACIONALIZADOS(AS)			HIJO(A) DE PADRE Y/O MADRE VENEZOLANOS	NACIONALIZADOS(AS)			HIJO(A) DE PADRE Y/O MADRE VENEZOLANOS	NACIONALIZADOS(AS)		
TOTAL	30.891	2.259	12.057	7.626	8.949	1.236	6.250	4.082	4.143	1.023	5.807	3.544	4.806
AMÉRICA	15.245	1.591	8.398	4.655	601	823	4.006	2.389	246	768	4.392	2.266	355
ARGENTINA	303	26	107	127	43	11	61	79	12	15	46	48	31
BOLIVIA	104	11	49	32	12	5	30	19	8	6	19	13	4
BRASIL	146	14	52	60	20	6	30	26	16	8	22	34	4
CHILE	479	38	256	153	32	20	139	83	13	18	117	70	19
COLOMBIA	10.653	1.086	6.403	2.969	195	561	2.959	1.492	86	525	3.444	1.477	109
CUBA	1.123	46	194	641	242	27	106	345	84	19	88	296	158
ECUADOR	296	33	197	62	4	16	88	34	1	17	109	28	3
ESTADOS UNIDOS	351	127	110	98	16	65	59	48	10	62	51	50	6
GUYANA	3	1	-	-	2	-	-	-	-	1	-	-	2
HAÍTÍ	137	15	72	46	4	8	36	21	2	7	36	25	2
MÉXICO	84	18	33	32	1	14	15	17	1	4	18	15	-
NICARAGUA	85	4	58	23	-	2	23	8	-	2	35	15	-
PERÚ	910	87	553	261	9	49	313	145	4	38	240	116	5
REPÚBLICA DOMINICANA ..	154	26	91	28	9	9	45	12	4	17	46	16	5
TRINIDAD Y TOBAGO	17	3	11	3	-	1	4	1	-	2	7	2	-
URUGUAY	196	17	109	69	1	8	55	31	1	9	54	38	-
OTROS PAÍSES	204	39	103	51	11	21	43	28	4	18	60	23	7
ÁFRICA	26	1	13	12	-	-	6	7	-	1	7	5	-
EGIPTO	1	-	1	-	-	-	-	-	-	-	1	-	-
MARRUECOS	4	-	3	1	-	-	1	1	-	-	2	-	-
NIGERIA	2	-	-	2	-	-	-	1	-	-	-	1	-
OTROS PAÍSES	19	1	9	9	-	-	5	5	-	1	4	4	-
ASIA	2.588	174	1.019	1.321	74	103	622	829	34	71	397	492	40
CHINA CONTINENTAL	1.247	57	408	724	58	33	229	408	26	24	179	316	32
LÍBANO	202	21	110	69	2	15	74	47	1	6	36	22	1
SIRIA	1.015	83	451	472	9	47	286	344	6	36	165	128	3
OTROS PAÍSES	124	13	50	56	5	8	33	30	1	5	17	26	4
EUROPA	4.821	492	2.612	1.632	85	310	1.611	853	30	182	1.001	779	55
ESPAÑA	1.869	221	984	604	60	142	606	307	18	79	378	297	42
ITALIA	1.449	128	805	502	14	81	512	258	5	47	293	244	9
PORTUGAL	1.161	89	640	426	6	57	388	228	3	32	252	198	3
OTROS PAÍSES	342	54	183	100	5	30	105	60	4	24	78	40	1
OCEANÍA	2	1	1	-	-	-	-	-	-	1	1	-	-
PAÍS NO DECLARADO	8.209	-	14	6	8.189	-	5	4	3.833	-	9	2	4.356

FUENTE: INSTITUTO NACIONAL DE ESTADÍSTICA, INE

Educativas

ESTADO LARA
CUADRO 1. POBLACIÓN DE 10 AÑOS Y MÁS, POR CONDICIÓN DE ALFABETISMO Y SEXO, SEGÚN GRUPO DE EDAD
 CENSO 2011

GRUPO DE EDAD	CONDICIÓN DE ALFABETISMO Y SEXO								
	TOTAL			ALFABETAS			ANALFABETAS		
	TOTAL	HOMBRES	MUJERES	TOTAL	HOMBRES	MUJERES	TOTAL	HOMBRES	MUJERES
TOTAL	1.463.542	723.313	740.229	1.382.202	681.448	700.754	81.340	41.865	39.475
10-14	166.892	86.369	80.523	163.276	84.128	79.148	3.616	2.241	1.375
15-19	170.435	87.125	83.310	166.910	84.725	82.185	3.525	2.400	1.125
20-24	160.727	81.054	79.673	156.978	78.546	78.432	3.749	2.508	1.241
25-34	300.886	149.958	150.928	292.551	144.450	148.101	8.335	5.508	2.827
35-44	238.660	117.366	121.294	228.869	111.278	117.591	9.791	6.088	3.703
45-54	191.706	92.342	99.364	179.157	85.638	93.519	12.549	6.704	5.845
55 Y MÁS	234.236	109.099	125.137	194.461	92.683	101.778	39.775	16.416	23.359

FUENTE: INSTITUTO NACIONAL DE ESTADÍSTICA, INE

ESTADO LARA
CUADRO 2. POBLACIÓN DE 3 AÑOS Y MÁS, POR NIVEL EDUCATIVO APROBADO, SEGÚN GRUPO DE EDAD Y SEXO
 CENSO 2011

GRUPO DE EDAD Y SEXO	TOTAL	NIVEL EDUCATIVO APROBADO						
		NO SABE	NINGUNO	INICIAL (PREESCOLAR)	PRIMARIA (1-6)	SECUNDARIA (1-5), (6)	TÉCNICO SUPERIOR	UNIVERSITARIO
TOTAL	1.683.208	40.402	122.979	70.760	553.108	608.960	63.099	223.900
3-4	64.032	6.240	36.593	21.199	-	-	-	-
5-9	155.634	1.269	10.652	49.561	94.152	-	-	-
10-14	166.892	2.143	1.796	-	113.908	49.045	-	-
15-19	170.435	1.880	2.589	-	23.745	124.370	2.470	15.381
20-24	160.727	2.607	2.984	-	23.270	74.343	11.067	46.456
25-29	153.592	2.577	3.221	-	28.544	68.506	12.880	37.864
30-34	147.294	2.824	4.301	-	33.748	64.827	10.968	30.626
35-39	123.299	2.400	4.536	-	32.839	53.522	7.981	22.021
40-44	115.361	2.496	4.851	-	33.064	49.843	6.466	18.641
45-49	102.430	2.361	5.716	-	33.446	41.023	4.124	15.760
50-54	89.276	2.557	6.577	-	32.494	31.789	2.830	13.029
55-59	71.576	2.265	6.416	-	29.241	21.454	1.873	10.327
60-64	53.314	1.934	6.014	-	24.038	13.714	1.178	6.436
65-69	37.477	1.701	6.225	-	17.629	7.590	629	3.703
70-74	27.643	1.497	6.236	-	13.256	4.410	364	1.880
75 Y MÁS	44.226	3.651	14.272	-	19.734	4.524	269	1.776
HOMBRES	836.622	21.829	63.636	36.366	302.673	301.762	26.680	83.676
3-4	33.075	3.245	19.170	10.660	-	-	-	-
5-9	80.234	700	5.693	25.706	48.135	-	-	-
10-14	86.369	1.240	1.129	-	60.592	23.408	-	-
15-19	87.125	1.089	1.815	-	15.407	61.694	1.028	6.092
20-24	81.054	1.557	1.996	-	15.240	39.424	4.426	18.411
25-29	76.113	1.532	2.175	-	18.157	35.488	5.139	13.622
30-34	73.845	1.726	2.836	-	21.256	32.876	4.522	10.629
35-39	60.670	1.416	2.855	-	19.536	26.304	3.214	7.345
40-44	56.696	1.450	2.902	-	19.140	24.040	2.799	6.365
45-49	49.285	1.343	3.189	-	17.981	19.362	1.883	5.527
50-54	43.057	1.398	3.399	-	16.829	15.220	1.355	4.856
55-59	34.391	1.206	3.099	-	14.821	10.102	984	4.179
60-64	25.564	1.018	2.805	-	11.830	6.323	666	2.922
65-69	17.636	807	2.682	-	8.538	3.484	335	1.790
70-74	12.788	650	2.581	-	6.333	2.020	188	1.016
75 Y MÁS	18.720	1.452	5.310	-	8.878	2.017	141	922
MUJERES	846.586	18.573	59.343	34.394	250.435	307.198	36.419	140.224
3-4	30.957	2.995	17.423	10.539	-	-	-	-
5-9	75.400	569	4.959	23.855	46.017	-	-	-
10-14	80.523	903	667	-	53.316	25.637	-	-
15-19	83.310	791	774	-	8.338	62.676	1.442	9.289
20-24	79.673	1.050	988	-	8.030	34.919	6.641	28.045
25-29	77.479	1.045	1.046	-	10.387	33.018	7.741	24.242
30-34	73.449	1.098	1.465	-	12.492	31.951	6.446	19.997
35-39	62.629	984	1.681	-	13.303	27.218	4.767	14.676
40-44	58.665	1.046	1.949	-	13.924	25.803	3.667	12.276
45-49	53.145	1.018	2.527	-	15.465	21.661	2.241	10.233
50-54	46.219	1.159	3.178	-	15.665	16.569	1.475	8.173
55-59	37.185	1.059	3.317	-	14.420	11.352	889	6.148
60-64	27.750	916	3.209	-	12.208	7.391	512	3.514
65-69	19.841	894	3.543	-	9.091	4.106	294	1.913
70-74	14.855	847	3.655	-	6.923	2.390	176	864
75 Y MÁS	25.506	2.199	8.962	-	10.856	2.507	128	854

NOTA: SE EXCLUYEN LAS PERSONAS QUE NO DECLARARON EL NIVEL EDUCATIVO APROBADO
 FUENTE: INSTITUTO NACIONAL DE ESTADÍSTICA, INE

ESTADO LARA
CUADRO 3. POBLACIÓN DE 3 AÑOS Y MÁS, POR OPCIÓN DE ESTUDIO EN QUE APROBÓ EL ÚLTIMO GRADO, AÑO O SEMESTRE, SEGÚN GRUPO DE EDAD Y SEXO
 CENSO 2011

GRUPO DE EDAD Y SEXO	TOTAL	OPCIÓN DE ESTUDIO EN QUE APROBÓ EL ÚLTIMO GRADO, AÑO O SEMESTRE							
		ESCUELA-COLEGIO-LICEO TRADICIONAL-LICEO MILITAR	EDUCACIÓN DE JÓVENES, ADULTOS Y	EDUCACIÓN ESPECIAL	MISIÓN ROBINSON II	MISIÓN RIBAS	EDUCACIÓN INTERCULTURAL	UNIVERSIDAD TRADICIONAL - UNIVERSIDAD MILITAR	MISIÓN SUCRE
TOTAL	1.519.827	1.179.037	5.896	1.601	10.998	35.293	3	262.964	24.035
3-4	21.199	21.165	-	34	-	-	-	-	-
5-9	143.713	143.454	-	258	-	-	1	-	-
10-14	162.953	162.580	-	373	-	-	-	-	-
15-19	165.966	144.256	1.013	281	263	2.302	-	16.630	1.221
20-24	155.136	91.220	1.028	164	452	4.749	-	53.332	4.191
25-29	147.794	90.011	917	125	602	5.395	-	46.016	4.728
30-34	140.169	91.621	734	119	811	5.290	-	37.541	4.053
35-39	116.363	80.145	561	69	904	4.682	-	26.877	3.125
40-44	108.014	77.203	432	51	1.044	4.177	-	22.433	2.674
45-49	94.353	69.529	360	47	1.205	3.326	2	18.054	1.830
50-54	80.142	60.444	267	33	1.281	2.258	-	14.704	1.155
55-59	62.895	47.809	218	14	1.212	1.442	-	11.577	623
60-64	45.366	35.739	135	16	1.030	832	-	7.366	248
65-69	29.551	23.889	86	4	810	430	-	4.212	120
70-74	19.910	16.741	61	8	621	235	-	2.200	44
75 Y MÁS	26.303	23.231	84	5	763	175	-	2.022	23
HOMBRES	751.157	623.156	2.633	922	3.814	10.274	2	104.733	5.623
3-4	10.660	10.640	-	20	-	-	-	-	-
5-9	73.841	73.688	-	152	-	-	1	-	-
10-14	84.000	83.764	-	236	-	-	-	-	-
15-19	84.221	75.263	525	154	131	1.028	-	6.804	316
20-24	77.501	51.985	500	89	225	1.865	-	21.776	1.061
25-29	72.406	51.264	365	69	286	1.661	-	17.770	991
30-34	69.283	52.058	291	60	374	1.349	-	14.336	815
35-39	56.399	44.113	223	41	348	1.115	-	9.941	618
40-44	52.344	41.624	173	28	371	984	-	8.568	596
45-49	44.753	36.003	150	20	394	775	1	6.978	432
50-54	38.260	30.958	131	22	375	563	-	5.849	362
55-59	30.086	24.069	112	9	344	389	-	4.932	231
60-64	21.741	17.565	60	11	288	229	-	3.483	105
65-69	14.147	11.610	40	-	224	148	-	2.074	51
70-74	9.557	8.038	28	6	190	91	-	1.178	26
75 Y MÁS	11.958	10.514	35	5	264	77	-	1.044	19
MUJERES	768.670	555.881	3.263	679	7.184	25.019	1	158.231	18.412
3-4	10.539	10.525	-	14	-	-	-	-	-
5-9	69.872	69.766	-	106	-	-	-	-	-
10-14	78.953	78.816	-	137	-	-	-	-	-
15-19	81.745	68.993	488	127	132	1.274	-	9.826	905
20-24	77.635	39.235	528	75	227	2.884	-	31.556	3.130
25-29	75.388	38.747	552	56	316	3.734	-	28.246	3.737
30-34	70.886	39.563	443	59	437	3.941	-	23.205	3.238
35-39	59.964	36.032	338	28	556	3.567	-	16.936	2.507
40-44	55.670	35.579	259	23	673	3.193	-	13.865	2.078
45-49	49.600	33.526	210	27	811	2.551	1	11.076	1.398
50-54	41.882	29.486	136	11	906	1.695	-	8.855	793
55-59	32.809	23.740	106	5	868	1.053	-	6.645	392
60-64	23.625	18.174	75	5	742	603	-	3.883	143
65-69	15.404	12.279	46	4	586	282	-	2.138	69
70-74	10.353	8.703	33	2	431	144	-	1.022	18
75 Y MÁS	14.345	12.717	49	-	499	98	-	978	4

NOTA: SE EXCLUYEN LAS PERSONAS QUE DECLARARON LAS OPCIONES NO SABE Y NINGUNO EN LA PREGUNTA DE NIVEL EDUCATIVO
 FUENTE: INSTITUTO NACIONAL DE ESTADÍSTICA, INE

ESTADO LARA
**CUADRO 4. POBLACIÓN DE 3 AÑOS Y MÁS EN HOGARES, POR NIVEL EDUCATIVO APROBADO, SEGÚN PARENTESCO O RELACIÓN CON EL JEFE O JEFA DEL HOGAR Y SEXO
 CENSO 2011**

PARENTESCO O RELACIÓN CON EL JEFE O JEFA DEL HOGAR Y SEXO	NIVEL EDUCATIVO APROBADO							
	TOTAL	NO SABE	NINGUNO	INICIAL (PREESCOLAR)	PRIMARIA (1-6)	SECUNDARIA (1-5), (6)	TÉCNICO SUPERIOR	UNIVERSITARIO
TOTAL	1.671.040	35.039	122.283	70.649	550.569	606.280	62.914	223.306
JEFE O JEFA DEL HOGAR	463.070	11.116	35.795	-	165.295	170.723	18.487	61.654
ESPOSA(O) O COMPAÑERA(O)	261.630		12.923	-	77.651	114.083	13.162	43.811
HIJOS(AS).....	648.618	11.965	43.914	49.914	211.545	223.560	22.259	85.461
HIJASTROS(AS)	23.053	423	1.246	1.520	9.307	8.340	450	1.767
NIETOS(AS)	107.347	3.150	11.766	16.400	39.256	27.923	1.589	7.263
YERNO O NUERA.....	37.797	1.114	597	-	5.725	20.426	2.754	7.181
PADRE, MADRE	17.353	1.447	4.834	-	7.605	2.625	171	671
PADRASTRO, MADRASTRA	468	57	105	-	199	82	8	17
SUEGRO(A)	5.359	439	1.395	-	2.380	872	48	225
HERMANO(A)	33.218	1.416	3.325	67	10.621	12.073	1.286	4.430
CUÑADO(A)	7.656	348	594	6	2.230	3.127	358	993
SOBRINO(A)	25.291	713	1.497	1.418	6.684	9.474	1.050	4.455
OTRO PARIENTE	27.002	1.726	3.200	1.015	8.548	8.378	845	3.290
NO PARIENTE	11.903	973	1.008	301	3.019	4.147	426	2.029
SERVICIO DOMÉSTICO	1.098	121	70	-	439	405	16	47
PARIENTE DEL SERVICIO DOMÉSTICO	177	31	14	8	65	42	5	12
HOMBRES	831.160	21.723	63.121	36.311	300.556	299.499	26.578	83.372
JEFE O JEFA DEL HOGAR	293.054	7.141	21.319	-	110.943	109.180	11.592	32.879
ESPOSA(O) O COMPAÑERA(O)	40.097	1.414	2.466	-	14.555	16.769	1.356	3.537
HIJOS(AS)	345.991	6.904	24.814	25.661	122.491	122.351	9.612	34.158
HIJASTROS(AS)	12.241	265	697	755	5.200	4.436	202	686
NIETOS(AS)	57.699	1.736	6.312	8.489	21.651	15.571	735	3.205
YERNO O NUERA	18.277	605	299	-	3.352	10.049	1.266	2.706
PADRE, MADRE	4.120	370	1.054	-	1.925	561	54	156
PADRASTRO, MADRASTRA	284	34	59	-	122	51	6	12
SUEGRO(A)	1.521	152	350	-	732	229	12	46
HERMANO(A)	19.132	873	2.113	29	7.275	6.683	514	1.645
CUÑADO(A)	4.248	213	394	4	1.496	1.652	147	342
SOBRINO(A)	13.755	392	859	696	3.988	5.361	521	1.938
OTRO PARIENTE	14.290	978	1.747	533	4.921	4.472	375	1.264
NO PARIENTE	6.308	623	619	142	1.844	2.101	185	794
SERVICIO DOMÉSTICO	76	12	12	-	32	19	-	1
PARIENTE DEL SERVICIO DOMÉSTICO	67	11	7	2	29	14	1	3
MUJERES	845.057	18.493	59.162	34.338	250.013	306.781	36.336	139.934
JEFE O JEFA DEL HOGAR	170.016	3.975	14.476	-	54.352	61.543	6.895	28.775
ESPOSA(O) O COMPAÑERA(O)	226.710	3.763	10.457	-	63.096	97.314	11.806	40.274
HIJOS(AS)	302.627	5.061	19.100	24.253	89.054	101.209	12.647	51.303
HIJASTROS(AS)	10.812	158	549	765	4.107	3.904	248	1.081
NIETOS(AS)	49.648	1.414	5.454	7.911	17.605	12.352	854	4.058
YERNO O NUERA	19.520	509	298	-	2.373	10.377	1.488	4.475
PADRE, MADRE	13.233	1.077	3.780	-	5.680	2.064	117	515
PADRASTRO, MADRASTRA	184	23	46	-	77	31	2	5
SUEGRO(A)	3.838	287	1.045	-	1.648	643	36	179
HERMANO(A)	14.086	543	1.212	38	3.346	5.390	772	2.785
CUÑADO(A)	3.408	135	200	2	734	1.475	211	651
SOBRINO(A)	11.536	321	638	722	2.696	4.113	529	2.517
OTRO PARIENTE	12.712	748	1.453	482	3.627	3.906	470	2.026
NO PARIENTE	5.595	350	389	159	1.175	2.046	241	1.235
SERVICIO DOMÉSTICO	1.022	109	58	-	407	386	16	46
PARIENTE DEL SERVICIO DOMÉSTICO	110	20	7	6	36	28	4	9

NOTA: SE EXCLUYEN LAS PERSONAS EN VIVIENDAS CLASIFICADAS COMO REFUGIO Y LAS QUE NO DECLARARON EL NIVEL EDUCATIVO APROBADO
 FUENTE: INSTITUTO NACIONAL DE ESTADÍSTICA, INE

ESTADO LARA
CUADRO 5. POBLACIÓN DE 3 AÑOS Y MÁS QUE ASISTE A ALGÚN ESTABLECIMIENTO DE EDUCACIÓN, POR TIPO DE PLANTEL Y SEXO, SEGÚN EDAD
 CENSO 2011

EDAD	TIPO DE PLANTEL Y SEXO								
	TOTAL			PÚBLICO			PRIVADO		
	TOTAL	HOMBRES	MUJERES	TOTAL	HOMBRES	MUJERES	TOTAL	HOMBRES	MUJERES
TOTAL	568.679	272.322	296.357	495.180	237.345	257.835	73.499	34.977	38.522
03	6.739	3.319	3.420	5.618	2.799	2.819	1.121	520	601
04	17.527	8.919	8.608	15.442	7.866	7.576	2.085	1.053	1.032
05	25.555	13.026	12.529	23.149	11.839	11.310	2.406	1.187	1.219
06	28.614	14.704	13.910	25.978	13.383	12.595	2.636	1.321	1.315
07	28.490	14.768	13.722	25.743	13.407	12.336	2.747	1.361	1.386
08	30.172	15.491	14.681	27.185	13.961	13.224	2.987	1.530	1.457
09	30.628	15.736	14.892	27.678	14.251	13.427	2.950	1.485	1.465
10	31.711	16.448	15.263	28.716	14.919	13.797	2.995	1.529	1.466
11	35.333	18.134	17.199	32.080	16.524	15.556	3.253	1.610	1.643
12	32.171	16.579	15.592	28.754	14.921	13.833	3.417	1.658	1.759
13	30.060	15.427	14.633	26.494	13.671	12.823	3.566	1.756	1.810
14	29.052	14.626	14.426	25.488	12.834	12.654	3.564	1.792	1.772
15-19	110.874	53.555	57.319	94.880	45.856	49.024	15.994	7.699	8.295
20-24	60.980	26.142	34.838	48.772	20.494	28.278	12.208	5.648	6.560
25 Y MÁS	70.773	25.448	45.325	59.203	20.620	38.583	11.570	4.828	6.742

FUENTE: INSTITUTO NACIONAL DE ESTADÍSTICA, INE

ESTADO LARA
CUADRO 6. POBLACIÓN DE 14 AÑOS Y MÁS, POR NIVEL DE EDUCACIÓN SECUNDARIA O PROFESIONAL APROBADO, SEGÚN EDAD Y SEXO
 CENSO 2011

EDAD Y SEXO	TOTAL	NIVEL DE EDUCACIÓN APROBADO			
		SECUNDARIA		PROFESIONAL	
		MEDIA (1-5)	TÉCNICO MEDIO (6)	TÉCNICO SUPERIOR	UNIVERSITARIO
TOTAL	894.202	586.627	20.576	63.099	223.900
14	48.886	48.886	-	-	-
15	26.742	26.742	-	-	-
16	28.581	28.362	143	13	63
17	29.831	27.423	595	204	1.609
18	28.839	21.707	813	823	5.496
19	27.889	17.521	725	1.430	8.213
20-24	131.734	70.936	3.275	11.067	46.456
25 Y MÁS	571.700	345.050	15.025	49.562	162.063
HOMBRES	411.166	290.572	10.238	26.680	83.676
14	23.324	23.324	-	-	-
15	13.095	13.095	-	-	-
16	13.941	13.832	77	8	24
17	14.363	13.349	295	84	635
18	13.932	10.991	419	367	2.155
19	13.299	9.106	346	569	3.278
20-24	62.181	37.593	1.751	4.426	18.411
25 Y MÁS	257.031	169.282	7.350	21.226	59.173
MUJERES	483.036	296.055	10.338	36.419	140.224
14	25.562	25.562	-	-	-
15	13.647	13.647	-	-	-
16	14.640	14.530	66	5	39
17	15.468	14.074	300	120	974
18	14.907	10.716	394	456	3.341
19	14.590	8.415	379	861	4.935
20-24	69.553	33.343	1.524	6.641	28.045
25 Y MÁS	314.669	175.768	7.675	28.336	102.890

NOTA: SE EXCLUYEN LAS PERSONAS QUE NO DECLARARON EL AÑO, GRADO, TRIMESTRE, SEMESTRE O NIVEL EDUCATIVO APROBADO
 FUENTE: INSTITUTO NACIONAL DE ESTADÍSTICA, INE

Fecundidad

ESTADO LARA
CUADRO 1. TOTAL DE MUJERES DE 12 AÑOS Y MÁS, POR NÚMERO DE HIJOS(AS) NACIDOS(AS) VIVOS(AS) Y TOTAL DE HIJOS(AS) NACIDOS(AS) VIVOS(AS),
SEGÚN GRUPO DE EDAD DE LA MADRE

GRUPO DE EDAD DE LA MADRE	TOTAL DE MUJERES	NÚMERO DE HIJOS(AS) NACIDOS(AS) VIVOS(AS)									TOTAL DE HIJOS(AS) NACIDOS(AS) VIVOS(AS)
		NINGUNO	1	2	3	4	5	6	7 Y MÁS	NO DECLARADO	
TOTAL	706.853	235.086	113.253	121.029	89.346	49.970	30.160	19.430	39.854	8.725	1.369.587
12-14	47.147	43.034	262	43	-	-	-	-	-	3.808	348
15-19	83.310	71.069	9.747	1.547	175	27	5	-	-	740	13.499
20-24	79.673	42.940	22.595	9.818	2.798	609	113	22	10	768	53.828
25-29	77.479	25.381	22.481	16.982	7.893	2.886	911	259	94	592	98.435
30-34	73.449	14.942	17.488	19.637	12.138	5.090	2.157	873	553	571	133.430
35-39	62.629	8.537	11.168	17.818	12.918	5.990	2.979	1.478	1.368	373	142.857
40-44	58.665	6.956	8.722	15.961	12.781	6.443	3.445	1.933	2.028	396	147.778
45-49	53.145	5.675	6.678	13.283	11.743	6.518	3.771	2.203	2.934	340	147.156
50-54	46.219	4.833	4.884	9.584	9.897	6.401	4.020	2.487	3.820	293	141.109
55-59	37.185	3.322	3.351	6.676	7.493	5.388	3.694	2.507	4.529	225	125.949
60-64	27.750	2.582	2.093	4.162	4.890	3.915	2.990	2.157	4.800	161	102.239
65 Y MÁS	60.202	5.815	3.784	5.518	6.620	6.703	6.075	5.511	19.718	458	262.959

FUENTE: INSTITUTO NACIONAL DE ESTADÍSTICA, INE

ESTADO LARA
CUADRO 2. TOTAL DE MUJERES DE 12 AÑOS Y MÁS, POR NÚMERO DE HIJOS(AS) NACIDOS(AS) VIVOS(AS) Y TOTAL DE HIJOS(AS) NACIDOS(AS) VIVOS(AS),
SEGÚN GRUPO DE EDAD Y SITUACIÓN CONYUGAL DE LA MADRE
CENSO 2011

GRUPO DE EDAD Y SITUACIÓN CONYUGAL DE LA MADRE	TOTAL DE MUJERES	NÚMERO DE HIJOS(AS) NACIDOS(AS) VIVOS(AS)									TOTAL DE HIJOS(AS) NACIDOS(AS) VIVOS(AS)
		NINGUNO	1	2	3	4	5	6	7 Y MÁS	NO DECLARADO	
TOTAL	706.853	235.086	113.253	121.029	89.346	49.970	30.160	19.430	39.854	8.725	1.369.587
12-14	47.147	43.034	262	43	-	-	-	-	-	3.808	348
15-19	83.310	71.069	9.747	1.547	175	27	5	-	-	740	13.499
20-24	79.673	42.940	22.595	9.818	2.798	609	113	22	10	768	53.828
25-29	77.479	25.381	22.481	16.982	7.893	2.886	911	259	94	592	98.435
30-34	73.449	14.942	17.488	19.637	12.138	5.090	2.157	873	553	571	133.430
35-39	62.629	8.537	11.168	17.818	12.918	5.990	2.979	1.478	1.368	373	142.857
40-44	58.665	6.956	8.722	15.961	12.781	6.443	3.445	1.933	2.028	396	147.778
45-49	53.145	5.675	6.678	13.283	11.743	6.518	3.771	2.203	2.934	340	147.156
50-54	46.219	4.833	4.884	9.584	9.897	6.401	4.020	2.487	3.820	293	141.109
55-59	37.185	3.322	3.351	6.676	7.493	5.388	3.694	2.507	4.529	225	125.949
60-64	27.750	2.582	2.093	4.162	4.890	3.915	2.990	2.157	4.800	161	102.239
65 Y MÁS	60.202	5.815	3.784	5.518	6.620	6.703	6.075	5.511	19.718	458	262.959
UNIDA	173.646	20.169	39.078	40.648	30.351	16.962	9.881	5.961	9.744	852	432.654
12-14	446	296	118	27	-	-	-	-	-	5	172
15-19	10.665	4.182	5.384	960	96	12	3	-	-	28	7.655
20-24	24.881	5.293	11.156	5.963	1.859	421	77	17	6	89	30.872
25-29	29.393	3.614	9.093	9.088	4.710	1.886	650	188	55	109	53.706
30-34	27.623	2.199	5.513	8.300	6.262	2.947	1.341	574	351	136	65.293
35-39	21.998	1.249	2.843	5.986	5.512	2.998	1.613	868	822	107	62.370
40-44	18.424	1.006	2.006	4.356	4.530	2.715	1.617	981	1.099	114	56.832
45-49	14.531	759	1.307	2.860	3.433	2.242	1.528	938	1.381	83	49.229
50-54	10.396	594	752	1.613	2.031	1.758	1.258	838	1.487	65	38.830
55-59	6.625	354	445	837	1.063	1.036	823	647	1.375	45	27.074
60-64	3.970	256	212	366	498	518	502	419	1.176	23	17.766
65 Y MÁS	4.694	367	249	292	357	429	469	491	1.992	48	22.855
CASADA	153.520	14.982	26.961	42.173	30.621	15.343	8.265	4.990	9.388	797	401.523
12-14	91	66	19	4	-	-	-	-	-	2	27
15-19	1.222	571	527	97	19	2	-	-	-	6	786
20-24	6.754	2.089	3.179	1.156	250	45	8	1	1	25	6.474
25-29	14.707	3.414	5.706	3.737	1.326	347	85	27	19	46	19.266
30-34	19.645	2.583	5.684	6.620	3.155	1.007	321	110	84	81	35.270
35-39	19.169	1.430	3.591	7.258	4.229	1.479	623	247	231	81	42.924
40-44	19.618	1.215	2.716	7.062	4.805	1.993	886	438	409	94	49.148
45-49	18.629	1.020	2.019	5.950	4.810	2.338	1.069	607	712	104	51.672
50-54	16.428	803	1.397	4.240	4.362	2.417	1.367	753	997	92	50.963
55-59	13.485	579	924	2.860	3.394	2.189	1.331	805	1.311	92	46.244
60-64	9.571	442	514	1.675	2.161	1.597	1.027	707	1.379	69	35.765
65 Y MÁS	14.201	770	685	1.514	2.110	1.929	1.548	1.295	4.245	105	62.984
SOLTERA	294.945	195.835	35.810	22.199	13.953	8.104	5.128	3.350	6.923	3.643	248.684
12-14	46.135	42.650	119	11	-	-	-	-	-	3.355	141
15-19	70.300	66.238	3.525	428	48	7	2	-	-	52	4.563
20-24	45.862	35.410	7.372	2.265	566	122	20	2	2	103	14.214
25-29	30.124	18.134	6.502	3.301	1.470	512	140	32	10	23	20.524
30-34	21.631	9.808	4.987	3.435	1.948	842	372	141	82	16	24.349
35-39	16.113	5.568	3.464	2.986	2.065	1.043	513	250	213	11	25.359
40-44	14.109	4.359	2.809	2.637	1.950	1.082	611	307	341	13	25.545
45-49	12.413	3.569	2.218	2.290	1.707	1.060	649	387	518	15	25.352
50-54	10.887	3.055	1.693	1.751	1.454	1.040	673	468	743	10	25.091
55-59	8.160	2.058	1.155	1.182	1.030	802	625	447	851	10	21.581
60-64	5.977	1.557	742	737	640	531	497	376	886	11	17.203
65 Y MÁS	13.234	3.429	1.224	1.176	1.075	1.063	1.026	940	3.277	24	44.762

ESTADO LARA
CUADRO 2. TOTAL DE MUJERES DE 12 AÑOS Y MÁS, POR NÚMERO DE HIJOS(AS) NACIDOS(AS) VIVOS(AS) Y TOTAL DE HIJOS(AS) NACIDOS(AS) VIVOS(AS), SEGÚN GRUPO DE EDAD Y SITUACIÓN CONYUGAL DE LA MADRE
CENSO 2011

GRUPO DE EDAD Y SITUACIÓN CONYUGAL DE LA MADRE	TOTAL DE MUJERES	NÚMERO DE HIJOS(AS) NACIDOS(AS) VIVOS(AS)									TOTAL DE HIJOS(AS) NACIDOS(AS) VIVOS(AS)
		NINGUNO	1	2	3	4	5	6	7 Y MÁS	NO DECLARADO	
CONT.											
SEPARADA DE UNIÓN O MATRIMONIO ...	26.448	1.170	5.290	6.353	5.240	3.041	1.946	1.203	2.191	14	78.165
12-14	17	11	5	1	-	-	-	-	-	-	7
15-19	393	44	289	52	5	3	-	-	-	-	420
20-24	1.356	97	760	375	101	17	3	1	-	2	1.902
25-29	2.196	126	905	693	316	114	29	8	4	1	3.916
30-34	2.814	175	816	873	574	216	92	44	23	1	6.033
35-39	3.005	119	638	920	698	334	167	72	56	1	7.567
40-44	3.207	150	520	902	801	382	214	119	116	3	8.851
45-49	3.368	105	455	907	819	436	312	149	184	1	10.212
50-54	3.105	110	342	665	737	488	314	193	256	-	10.355
55-59	2.600	83	238	424	550	432	317	205	351	-	9.736
60-64	1.774	58	137	277	313	279	228	153	327	2	7.093
65 Y MÁS	2.613	92	185	264	326	340	270	259	874	3	12.073
DIVORCIADA	18.856	1.295	3.616	5.217	4.147	2.008	1.032	613	917	11	49.780
12-14	-	-	-	-	-	-	-	-	-	-	-
15-19	13	6	1	3	3	-	-	-	-	-	16
20-24	90	26	45	13	4	1	-	-	-	1	87
25-29	351	61	178	74	23	12	1	1	1	-	461
30-34	978	145	401	289	105	29	8	-	1	-	1.457
35-39	1.533	131	531	501	258	67	29	8	7	1	2.817
40-44	2.178	175	547	739	469	140	56	38	14	-	4.598
45-49	2.533	150	499	906	604	229	75	36	34	-	5.868
50-54	2.964	170	480	869	797	332	170	66	79	1	7.736
55-59	2.907	130	376	827	766	397	172	114	123	2	8.321
60-64	2.252	112	249	528	563	345	195	111	148	1	7.051
65 Y MÁS	3.057	189	309	468	555	456	326	239	510	5	11.368
VIUDA DE UNIÓN O MATRIMONIO	35.936	1.535	2.491	4.430	5.032	4.509	3.907	3.312	10.689	31	158.713
12-14	2	1	1	-	-	-	-	-	-	-	1
15-19	43	9	20	7	4	3	-	-	-	-	58
20-24	167	14	81	45	18	2	5	1	1	-	271
25-29	285	22	96	89	48	15	6	3	5	1	561
30-34	410	24	87	118	93	49	23	4	12	-	1.021
35-39	629	36	98	165	156	69	34	33	38	-	1.806
40-44	953	47	124	265	226	131	61	49	49	1	2.798
45-49	1.528	66	180	370	370	213	137	86	105	1	4.818
50-54	2.306	97	280	443	516	365	238	169	258	-	8.124
55-59	3.328	113	213	546	690	532	426	289	518	1	12.993
60-64	4.152	155	239	579	715	645	541	391	884	3	17.361
65 Y MÁS	22.133	951	1.132	1.803	2.196	2.485	2.436	2.287	8.819	24	108.901
NO DECLARADO .	3.502	100	7	9	2	3	1	1	2	3.377	68
12-14	456	10	-	-	-	-	-	-	-	446	-
15-19	674	19	1	-	-	-	-	-	-	654	1
20-24	563	11	2	1	-	1	-	-	-	548	8
25-29	423	10	1	-	-	-	-	-	-	412	1
30-34	348	8	-	2	1	-	-	-	-	337	7
35-39	182	4	3	2	-	-	-	-	1	172	14
40-44	176	4	-	-	-	-	-	1	-	171	6
45-49	143	6	-	-	-	-	1	-	-	136	5
50-54	133	4	-	3	-	1	-	-	-	125	10
55-59	80	5	-	-	-	-	-	-	-	75	-
60-64	54	2	-	-	-	-	-	-	-	52	-
65 Y MÁS	270	17	-	1	1	1	-	-	1	249	16

FUENTE: INSTITUTO NACIONAL DE ESTADÍSTICA, INE

ESTADO LARA
CUADRO 3. TOTAL DE MUJERES DE 12 AÑOS Y MÁS, POR NÚMERO DE HIJOS(AS) NACIDOS(AS) VIVOS(AS) Y TOTAL DE HIJOS(AS) NACIDOS(AS) VIVOS(AS),
SEGÚN GRUPO DE EDAD Y NIVEL EDUCATIVO APROBADO DE LA MADRE

GRUPO DE EDAD Y NIVEL EDUCATIVO APROBADO DE LA MADRE	TOTAL DE MUJERES	CENSO 2011 NÚMERO DE HIJOS(AS) NACIDOS(AS) VIVOS(AS)									TOTAL DE HIJOS(AS) NACIDOS(AS) VIVOS(AS)
		NINGUNO	1	2	3	4	5	6	7 Y MÁS	NO DECLARADO	
TOTAL	706.853	235.086	113.253	121.029	89.346	49.970	30.160	19.430	39.854	8.725	1.369.587
12-14	47.147	43.034	262	43	-	-	-	-	-	3.808	348
15-19	83.310	71.069	9.747	1.547	175	27	5	-	-	740	13.499
20-24	79.673	42.940	22.595	9.818	2.798	609	113	22	10	768	53.828
25-29	77.479	25.381	22.481	16.982	7.893	2.886	911	259	94	592	98.435
30-34	73.449	14.942	17.488	19.637	12.138	5.090	2.157	873	553	571	133.430
35-39	62.629	8.537	11.168	17.818	12.918	5.990	2.979	1.478	1.368	373	142.857
40-44	58.665	6.956	8.722	15.961	12.781	6.443	3.445	1.933	2.028	396	147.778
45-49	53.145	5.675	6.678	13.283	11.743	6.518	3.771	2.203	2.934	340	147.156
50-54	46.219	4.833	4.884	9.584	9.897	6.401	4.020	2.487	3.820	293	141.109
55-59	37.185	3.322	3.351	6.676	7.493	5.388	3.694	2.507	4.529	225	125.949
60-64	27.750	2.582	2.093	4.162	4.890	3.915	2.990	2.157	4.800	161	102.239
65 Y MÁS	60.202	5.815	3.784	5.518	6.620	6.703	6.075	5.511	19.718	458	262.959
NO SABE	14.535	3.342	1.045	1.133	1.104	883	779	682	2.311	3.256	34.319
12-14	429	146	1	-	-	-	-	-	-	282	1
15-19	791	290	52	12	4	1	-	-	-	432	92
20-24	1.050	325	100	53	24	3	1	-	1	543	302
25-29	1.045	336	107	74	50	26	13	4	3	432	619
30-34	1.098	315	102	105	80	50	29	20	16	381	1.129
35-39	984	221	101	125	111	75	55	29	59	208	1.846
40-44	1.046	239	94	118	122	82	60	34	68	229	2.004
45-49	1.018	224	81	107	119	78	56	63	110	180	2.392
50-54	1.159	251	89	119	133	108	77	57	181	144	3.152
55-59	1.059	206	76	114	102	107	82	66	199	107	3.237
60-64	916	174	44	77	91	72	87	92	207	72	3.195
65 Y MÁS	3.940	615	198	229	268	281	319	317	1.467	246	16.350
NINGUNO	36.685	6.425	2.283	2.778	3.043	3.325	3.323	3.152	12.176	180	151.027
12-14	391	319	4	3	-	-	-	-	-	65	10
15-19	774	611	98	36	10	5	-	-	-	14	220
20-24	988	570	161	133	71	25	19	1	2	6	855
25-29	1.046	444	157	151	132	82	42	24	12	2	1.621
30-34	1.465	512	131	189	191	164	122	71	79	6	3.327
35-39	1.681	428	142	196	198	211	161	133	210	2	5.045
40-44	1.949	443	149	192	274	239	185	149	310	8	6.300
45-49	2.527	424	168	278	323	294	288	224	520	8	9.293
50-54	3.178	462	158	234	351	383	382	340	856	12	13.153
55-59	3.317	378	163	227	304	372	382	348	1.135	8	14.960
60-64	3.209	363	161	225	245	288	338	319	1.261	9	14.929
65 Y MÁS	16.160	1.471	791	914	944	1.262	1.404	1.543	7.791	40	81.314
PRIMARIA (1-6)	172.034	36.156	15.740	23.935	26.421	20.346	14.833	10.373	20.167	4.063	501.829
12-14	20.932	17.791	82	16	-	-	-	-	-	3.043	114
15-19	8.338	5.618	1.938	495	75	15	3	-	-	194	3.228
20-24	8.030	1.952	2.475	2.172	952	283	47	16	3	130	11.159
25-29	10.387	1.274	1.902	3.004	2.300	1.186	465	144	48	64	23.079
30-34	12.492	1.193	1.512	2.943	3.102	1.866	1.050	450	281	95	34.085
35-39	13.303	1.075	1.265	2.690	3.251	2.116	1.363	736	736	71	41.245
40-44	13.924	1.135	1.155	2.570	3.140	2.268	1.463	992	1.132	69	45.978
45-49	15.465	1.064	1.189	2.629	3.379	2.596	1.807	1.098	1.623	80	53.952
50-54	15.665	1.197	1.036	2.058	3.076	2.740	2.047	1.375	2.060	76	58.245
55-59	14.420	890	881	1.761	2.465	2.434	1.962	1.463	2.491	73	57.559
60-64	12.208	865	690	1.314	1.812	1.795	1.634	1.272	2.785	41	51.231
65 Y MÁS	26.870	2.102	1.615	2.283	2.869	3.047	2.992	2.827	9.008	127	121.954

ESTADO LARA
CUADRO 3. TOTAL DE MUJERES DE 12 AÑOS Y MÁS, POR NÚMERO DE HIJOS(AS) NACIDOS(AS) VIVOS(AS) Y TOTAL DE HIJOS(AS) NACIDOS(AS) VIVOS(AS),
SEGÚN GRUPO DE EDAD Y NIVEL EDUCATIVO APROBADO DE LA MADRE

GRUPO DE EDAD Y NIVEL EDUCATIVO APROBADO DE LA MADRE	TOTAL DE MUJERES	NÚMERO DE HIJOS(AS) NACIDOS(AS) VIVOS(AS)									TOTAL DE HIJOS(AS) NACIDOS(AS) VIVOS(AS)	
		NINGUNO	1	2	3	4	5	6	7 Y MÁS	NO DECLARADO		
CENSO 2011												
CONT.												
SECUNDARIA (1-5), (6) ..	306.956	114.840	52.729	57.913	41.733	20.060	9.484	4.569	4.642	986	481.322	
12-14	25.395	24.778	175	24	-	-	-	-	-	418	223	
15-19	62.676	54.590	6.937	961	85	5	2	-	-	96	9.144	
20-24	34.919	13.468	13.172	6.280	1.607	280	44	5	2	61	31.937	
25-29	33.018	6.485	10.180	9.817	4.529	1.465	372	82	27	61	51.802	
30-34	31.951	4.288	6.942	9.926	6.753	2.622	877	312	169	62	64.981	
35-39	27.218	2.695	4.320	8.356	6.720	2.964	1.221	539	340	63	64.767	
40-44	25.803	2.422	3.642	7.448	6.443	3.102	1.509	690	487	60	65.369	
45-49	21.661	1.923	2.792	5.832	5.456	2.838	1.409	724	642	45	58.059	
50-54	16.569	1.558	1.922	3.982	4.033	2.412	1.301	649	670	42	46.722	
55-59	11.352	972	1.202	2.486	2.734	1.729	1.026	545	638	20	34.158	
60-64	7.391	676	679	1.500	1.699	1.218	720	393	482	24	22.980	
65 Y MÁS	9.003	985	766	1.301	1.674	1.425	1.003	630	1.185	34	31.180	
TÉCNICO SUPERIOR	36.419	13.501	10.239	7.788	3.350	987	293	114	92	55	42.606	
12-14	-	-	-	-	-	-	-	-	-	-	-	
15-19	1.442	1.302	132	6	-	1	-	-	-	1	148	
20-24	6.641	4.609	1.692	288	41	4	1	-	-	6	2.412	
25-29	7.741	3.480	2.863	1.113	225	40	9	2	1	8	5.988	
30-34	6.446	1.784	2.307	1.691	532	96	19	3	3	11	7.803	
35-39	4.767	886	1.397	1.638	621	151	46	12	5	11	7.477	
40-44	3.667	600	906	1.329	614	155	42	8	10	3	6.354	
45-49	2.241	365	431	783	462	132	39	16	8	5	4.258	
50-54	1.475	218	258	454	344	140	35	11	9	6	3.062	
55-59	889	107	118	264	230	105	35	20	9	1	2.114	
60-64	512	67	68	128	134	73	25	14	2	1	1.241	
65 Y MÁS	598	83	67	94	147	90	42	28	45	2	1.749	
UNIVERSITARIO	140.224	60.822	31.217	27.482	13.695	4.369	1.448	540	466	185	158.484	
12-14	-	-	-	-	-	-	-	-	-	-	-	
15-19	9.289	8.658	590	37	1	-	-	-	-	3	667	
20-24	28.045	22.016	4.995	892	103	14	1	-	2	22	7.163	
25-29	24.242	13.362	7.272	2.823	657	87	10	3	3	25	15.326	
30-34	19.997	6.850	6.494	4.783	1.480	292	60	17	5	16	22.105	
35-39	14.676	3.232	3.943	4.813	2.017	473	133	29	18	18	22.477	
40-44	12.276	2.117	2.776	4.304	2.188	597	186	60	21	27	21.773	
45-49	10.233	1.675	2.017	3.654	2.004	580	172	78	31	22	19.202	
50-54	8.173	1.147	1.421	2.737	1.960	618	178	55	44	13	16.775	
55-59	6.148	769	911	1.824	1.658	641	207	65	57	16	13.921	
60-64	3.514	437	451	918	909	469	186	67	63	14	8.663	
65 Y MÁS	3.631	559	347	697	718	598	315	166	222	9	10.412	

NOTA: SE EXCLUYEN LAS PERSONAS QUE NO DECLARARON EL NIVEL EDUCATIVO APROBADO
FUENTE: INSTITUTO NACIONAL DE ESTADÍSTICA, INE

ESTADO LARA
**CUADRO 4. TOTAL DE MUJERES DE 12 AÑOS Y MÁS, POR NÚMERO DE HIJOS(AS) ACTUALMENTE VIVOS(AS) Y TOTAL DE HIJOS(AS) ACTUALMENTE VIVOS(AS),
 SEGÚN GRUPO DE EDAD DE LA MADRE**

GRUPO DE EDAD DE LA MADRE	TOTAL DE MUJERES	NÚMERO DE HIJOS(AS) ACTUALMENTE VIVOS(AS)									TOTAL DE HIJOS(AS) ACTUALMENTE VIVOS(AS)
		NINGUNO	1	2	3	4	5	6	7 Y MÁS	NO DECLARADO	
TOTAL	471.767	1.755	115.214	123.151	89.200	49.422	29.698	18.867	35.210	9.250	1.339.166
12-14	4.113	6	257	42	-	-	-	-	-	3.808	341
15-19	12.241	74	9.735	1.500	160	24	4	-	-	744	13.363
20-24	36.733	178	22.658	9.697	2.703	564	102	21	8	802	53.381
25-29	52.098	158	22.647	16.968	7.780	2.745	871	226	74	629	97.428
30-34	58.507	183	17.657	19.785	11.941	4.936	2.074	823	485	623	131.913
35-39	54.092	181	11.347	18.049	12.714	5.828	2.886	1.386	1.270	431	140.999
40-44	51.709	188	8.916	16.184	12.666	6.288	3.314	1.832	1.853	468	145.543
45-49	47.470	147	6.922	13.575	11.676	6.389	3.630	2.071	2.682	378	144.310
50-54	41.386	151	5.113	9.921	9.912	6.251	3.913	2.342	3.445	338	137.787
55-59	33.863	128	3.552	6.983	7.515	5.366	3.640	2.382	4.030	267	122.565
60-64	25.168	84	2.262	4.405	4.957	3.955	2.923	2.135	4.245	202	99.231
65 Y MÁS	54.387	277	4.148	6.042	7.176	7.076	6.341	5.649	17.118	560	252.305

NOTA: SE EXCLUYEN LAS MUJERES QUE NO TUVIERON HIJOS(AS) NACIDOS(AS) VIVOS(AS)
 FUENTE: INSTITUTO NACIONAL DE ESTADÍSTICA, INE

ESTADO LARA
CUADRO 5. TOTAL DE MUJERES DE 12 AÑOS Y MÁS, POR NÚMERO DE HIJOS(AS) ACTUALMENTE VIVOS(AS) Y TOTAL DE HIJOS(AS) ACTUALMENTE VIVOS(AS),
SEGÚN GRUPO DE EDAD Y SITUACIÓN CONYUGAL DE LA MADRE

GRUPO DE EDAD Y SITUACIÓN CONYUGAL DE LA MADRE	TOTAL DE MUJERES	NÚMERO DE HIJOS(AS) ACTUALMENTE VIVOS(AS)									TOTAL DE HIJOS(AS) ACTUALMENTE VIVOS(AS)
		NINGUNO	1	2	3	4	5	6	7 Y MÁS	NO DECLARADO	
TOTAL	471.767	1.755	115.214	123.151	89.200	49.422	29.698	18.867	35.210	9.250	1.339.166
12-14	4.113	6	257	42	-	-	-	-	-	3.808	341
15-19	12.241	74	9.735	1.500	160	24	4	-	-	744	13.363
20-24	36.733	178	22.658	9.697	2.703	564	102	21	8	802	53.381
25-29	52.098	158	22.647	16.968	7.780	2.745	871	226	74	629	97.428
30-34	58.507	183	17.657	19.785	11.941	4.936	2.074	823	485	623	131.913
35-39	54.092	181	11.347	18.049	12.714	5.828	2.886	1.386	1.270	431	140.999
40-44	51.709	188	8.916	16.184	12.666	6.288	3.314	1.832	1.853	468	145.543
45-49	47.470	147	6.922	13.575	11.676	6.389	3.630	2.071	2.682	378	144.310
50-54	41.386	151	5.113	9.921	9.912	6.251	3.913	2.342	3.445	338	137.787
55-59	33.863	128	3.552	6.983	7.515	5.366	3.640	2.382	4.030	267	122.565
60-64	25.168	84	2.262	4.405	4.957	3.955	2.923	2.135	4.245	202	99.231
65 Y MÁS	54.387	277	4.148	6.042	7.176	7.076	6.341	5.649	17.118	560	252.305
UNIDA	153.477	548	39.628	41.270	30.144	16.716	9.656	5.683	8.868	964	424.814
12-14	150	3	116	26	-	-	-	-	-	5	168
15-19	6.483	40	5.379	936	83	11	3	-	-	31	7.583
20-24	19.588	94	11.203	5.902	1.797	400	69	16	5	102	30.578
25-29	25.779	72	9.199	9.099	4.640	1.813	623	162	45	126	53.107
30-34	25.424	82	5.585	8.394	6.190	2.876	1.290	541	314	152	64.469
35-39	20.749	66	2.910	6.135	5.421	2.929	1.576	816	773	123	61.474
40-44	17.418	67	2.062	4.477	4.502	2.648	1.590	914	1.028	130	55.872
45-49	13.772	37	1.377	2.967	3.437	2.235	1.468	869	1.289	93	48.219
50-54	9.802	30	812	1.723	2.045	1.741	1.241	800	1.338	72	37.784
55-59	6.271	23	482	895	1.084	1.060	826	618	1.230	53	26.276
60-64	3.714	11	239	397	532	525	496	434	1.056	24	17.213
65 Y MÁS	4.327	23	264	319	413	478	474	513	1.790	53	22.071
CASADA	138.538	449	27.513	42.932	30.399	15.049	7.987	4.794	8.455	960	393.958
12-14	25	-	19	4	-	-	-	-	-	2	27
15-19	651	2	532	91	18	2	-	-	-	6	776
20-24	4.665	28	3.175	1.145	234	42	7	1	-	33	6.440
25-29	11.293	42	5.728	3.722	1.304	324	78	27	14	54	19.094
30-34	17.062	47	5.735	6.651	3.090	952	304	109	69	105	34.964
35-39	17.739	69	3.647	7.304	4.157	1.432	595	222	214	99	42.403
40-44	18.403	61	2.783	7.133	4.737	1.943	829	424	373	120	48.540
45-49	17.609	50	2.105	6.067	4.759	2.270	1.015	577	647	119	50.782
50-54	15.625	45	1.485	4.366	4.355	2.338	1.321	702	904	109	49.915
55-59	12.906	45	986	3.005	3.379	2.165	1.284	768	1.170	104	45.107
60-64	9.129	23	566	1.792	2.154	1.610	979	684	1.234	87	34.833
65 Y MÁS	13.431	37	752	1.652	2.212	1.971	1.575	1.280	3.830	122	61.077
SOLTERA	99.110	378	36.168	22.384	13.976	8.029	5.064	3.287	6.041	3.783	243.429
12-14	3.485	3	116	11	-	-	-	-	-	3.355	138
15-19	4.062	30	3.511	412	48	7	1	-	-	53	4.520
20-24	10.452	43	7.389	2.231	546	106	18	2	2	115	14.125
25-29	11.990	30	6.539	3.291	1.452	476	137	26	6	33	20.344
30-34	11.823	32	5.023	3.456	1.903	820	363	130	70	26	24.089
35-39	10.545	25	3.496	3.006	2.044	1.019	491	241	195	28	25.118
40-44	9.750	32	2.841	2.645	1.949	1.071	574	303	300	35	25.226
45-49	8.844	33	2.261	2.306	1.706	1.036	638	380	460	24	24.897
50-54	7.832	40	1.720	1.795	1.477	1.006	643	452	678	21	24.526
55-59	6.102	21	1.193	1.226	1.035	795	631	431	749	21	21.002
60-64	4.420	21	774	761	640	558	503	371	771	21	16.666
65 Y MÁS	9.805	68	1.305	1.244	1.176	1.135	1.065	951	2.810	51	42.778

ESTADO LARA
CUADRO 5. TOTAL DE MUJERES DE 12 AÑOS Y MÁS, POR NÚMERO DE HIJOS(AS) ACTUALMENTE VIVOS(AS) Y TOTAL DE HIJOS(AS) ACTUALMENTE VIVOS(AS),
SEGÚN GRUPO DE EDAD Y SITUACIÓN CONYUGAL DE LA MADRE

GRUPO DE EDAD Y SITUACIÓN CONYUGAL DE LA MADRE	TOTAL DE MUJERES	NÚMERO DE HIJOS(AS) ACTUALMENTE VIVOS(AS)									TOTAL DE HIJOS(AS) ACTUALMENTE VIVOS(AS)
		NINGUNO	1	2	3	4	5	6	7 Y MÁS	NO DECLARADO	
CENSO 2011											
CONT.											
SEPARADA DE UNIÓN O MATRIMONIO	25.278	153	5.431	6.491	5.241	2.975	1.892	1.140	1.918	37	75.946
12-14	6	-	5	1	-	-	-	-	-	-	7
15-19	349	2	288	51	6	2	-	-	-	-	416
20-24	1.259	11	765	359	104	13	3	1	-	3	1.876
25-29	2.070	13	906	690	314	107	26	8	3	3	3.871
30-34	2.639	18	822	876	561	214	86	39	21	2	5.932
35-39	2.886	18	649	928	689	317	162	64	54	5	7.444
40-44	3.057	21	542	911	798	361	205	113	102	4	8.627
45-49	3.263	17	474	942	805	427	295	138	163	2	9.933
50-54	2.995	13	369	700	730	483	303	166	226	5	10.024
55-59	2.517	13	258	437	566	428	302	195	315	3	9.451
60-64	1.716	9	148	299	319	273	224	156	284	4	6.855
65 Y MÁS	2.521	18	205	297	349	350	286	260	750	6	11.510
DIVORCIADA	17.561	67	3.751	5.319	4.088	1.944	1.004	578	778	32	48.531
12-14	-	-	-	-	-	-	-	-	-	-	-
15-19	7	-	2	3	2	-	-	-	-	-	14
20-24	64	-	45	14	3	1	-	-	-	1	86
25-29	290	-	178	75	24	11	1	-	1	-	456
30-34	833	2	405	286	104	27	8	-	1	-	1.444
35-39	1.402	1	541	504	250	63	29	9	3	2	2.779
40-44	2.003	5	561	742	457	135	57	33	10	3	4.533
45-49	2.383	7	513	917	592	215	76	31	30	2	5.775
50-54	2.794	10	502	880	777	328	162	60	72	3	7.595
55-59	2.777	15	399	849	745	386	168	100	110	5	8.110
60-64	2.140	8	268	544	560	337	187	108	124	4	6.859
65 Y MÁS	2.868	19	337	505	574	441	316	237	427	12	10.880
VIUDA DE UNIÓN O MATRIMONIO	34.401	160	2.715	4.746	5.351	4.706	4.094	3.384	9.149	96	152.421
12-14	1	-	1	-	-	-	-	-	-	-	1
15-19	34	-	22	7	3	2	-	-	-	-	53
20-24	153	2	79	45	19	1	5	1	1	-	268
25-29	263	1	96	91	46	14	6	3	5	1	555
30-34	386	2	87	119	93	47	23	4	10	1	1.009
35-39	593	2	101	170	153	68	33	34	31	1	1.766
40-44	906	2	127	276	223	130	59	44	40	5	2.739
45-49	1.462	3	192	376	377	206	137	76	93	2	4.699
50-54	2.209	13	225	454	528	354	243	162	227	3	7.933
55-59	3.215	11	234	571	706	532	429	270	456	6	12.619
60-64	3.997	12	267	612	752	652	534	382	776	10	16.805
65 Y MÁS	21.182	112	1.284	2.025	2.451	2.700	2.625	2.408	7.510	67	103.974
NO DECLARADO	3.402	-	8	9	1	3	1	1	1	3.378	67
12-14	446	-	-	-	-	-	-	-	-	446	-
15-19	655	-	1	-	-	-	-	-	-	654	1
20-24	552	-	2	1	-	1	-	-	-	548	8
25-29	413	-	1	-	-	-	-	-	-	412	1
30-34	340	-	-	3	-	-	-	-	-	337	6
35-39	178	-	3	2	-	-	-	-	-	173	15
40-44	172	-	-	-	-	-	-	1	-	171	6
45-49	137	-	-	-	-	-	1	-	-	136	5
50-54	129	-	-	3	-	1	-	-	-	125	10
55-59	75	-	-	-	-	-	-	-	-	75	-
60-64	52	-	-	-	-	-	-	-	-	52	-
65 Y MÁS	253	-	1	-	1	1	-	-	1	249	15

NOTA: SE EXCLUYEN LAS MUJERES QUE NO TUVIERON HIJOS(AS) NACIDOS(AS) VIVOS(AS)
FUENTE: INSTITUTO NACIONAL DE ESTADÍSTICA, INE

ESTADO LARA
CUADRO 6. TOTAL DE MUJERES DE 12 AÑOS Y MÁS, POR NÚMERO DE HIJOS(AS) ACTUALMENTE VIVOS(AS) Y TOTAL DE HIJOS(AS) ACTUALMENTE VIVOS(AS),
SEGÚN GRUPO DE EDAD Y NIVEL EDUCATIVO APROBADO DE LA MADRE
CENSO 2011

GRUPO DE EDAD Y NIVEL EDUCATIVO APROBADO DE LA MADRE	TOTAL DE MUJERES	NÚMERO DE HIJOS(AS) ACTUALMENTE VIVOS(AS)									TOTAL DE HIJOS(AS) ACTUALMENTE VIVOS(AS)
		NINGUNO	1	2	3	4	5	6	7 Y MÁS	NO DECLARADO	
TOTAL	471.767	1.755	115.214	123.151	89.200	49.422	29.698	18.867	35.210	9.250	1.339.166
12-14	4.113	6	257	42	-	-	-	-	-	3.808	341
15-19	12.241	74	9.735	1.500	160	24	4	-	-	744	13.363
20-24	36.733	178	22.658	9.697	2.703	564	102	21	8	802	53.381
25-29	52.098	158	22.647	16.968	7.780	2.745	871	226	74	629	97.428
30-34	58.507	183	17.657	19.785	11.941	4.936	2.074	823	485	623	131.913
35-39	54.092	181	11.347	18.049	12.714	5.828	2.886	1.386	1.270	431	140.999
40-44	51.709	188	8.916	16.184	12.666	6.288	3.314	1.832	1.853	468	145.543
45-49	47.470	147	6.922	13.575	11.676	6.389	3.630	2.071	2.682	378	144.310
50-54	41.386	151	5.113	9.921	9.912	6.251	3.913	2.342	3.445	338	137.787
55-59	33.863	128	3.552	6.983	7.515	5.366	3.640	2.382	4.030	267	122.565
60-64	25.168	84	2.262	4.405	4.957	3.955	2.923	2.135	4.245	202	99.231
65 Y MÁS	54.387	277	4.148	6.042	7.176	7.076	6.341	5.649	17.118	560	252.305
NO SABE	11.193	39	1.043	1.140	1.131	885	788	706	2.043	3.418	34.029
12-14	283	-	1	-	-	-	-	-	-	282	1
15-19	501	3	50	12	2	1	-	-	-	433	92
20-24	725	2	95	50	22	3	1	-	1	551	349
25-29	709	2	103	70	54	22	14	3	3	438	650
30-34	783	2	97	95	78	50	25	19	15	402	1.233
35-39	763	2	97	118	105	74	55	33	53	226	1.932
40-44	807	3	83	118	120	73	58	35	62	255	2.113
45-49	794	2	82	104	118	80	58	57	102	191	2.398
50-54	908	1	95	115	136	104	74	66	164	153	3.135
55-59	853	1	82	114	100	103	88	63	180	122	3.220
60-64	742	2	47	84	90	67	96	89	183	84	3.144
65 Y MÁS	3.325	19	211	260	306	308	319	341	1.280	281	15.762
NINGUNO	30.260	169	2.408	3.000	3.389	3.529	3.492	3.355	10.673	245	145.512
12-14	72	-	4	3	-	-	-	-	-	65	10
15-19	163	3	99	33	9	5	-	-	-	14	212
20-24	418	2	163	133	71	24	16	1	2	6	838
25-29	602	4	158	150	133	83	40	19	11	4	1.596
30-34	953	5	133	194	191	163	121	70	68	8	3.263
35-39	1.253	4	142	208	206	205	161	127	196	4	4.951
40-44	1.506	5	152	208	269	243	187	147	284	11	6.176
45-49	2.103	9	179	288	352	288	277	220	478	12	9.046
50-54	2.716	14	165	248	368	399	382	339	785	16	12.832
55-59	2.939	10	172	264	316	380	417	353	1.016	11	14.507
60-64	2.846	11	174	238	272	323	335	343	1.135	15	14.484
65 Y MÁS	14.689	102	867	1.033	1.202	1.416	1.556	1.736	6.698	79	77.597
PRIMARIA (1-6)	135.878	474	16.385	24.958	26.764	20.416	14.865	9.943	17.917	4.156	488.403
12-14	3.141	-	82	16	-	-	-	-	-	3.043	114
15-19	2.720	13	1.940	485	71	13	3	-	-	195	3.198
20-24	6.078	11	2.499	2.176	935	261	43	16	3	134	11.064
25-29	9.113	18	1.935	3.036	2.294	1.144	453	124	43	66	22.791
30-34	11.299	40	1.552	3.000	3.082	1.831	1.012	432	246	104	33.568
35-39	12.228	53	1.310	2.777	3.204	2.087	1.334	693	687	83	40.557
40-44	12.789	50	1.197	2.647	3.181	2.204	1.450	939	1.044	77	45.106
45-49	14.401	48	1.262	2.743	3.389	2.584	1.771	1.029	1.486	89	52.754
50-54	14.468	54	1.105	2.242	3.141	2.704	2.025	1.278	1.833	86	56.532
55-59	13.530	41	949	1.905	2.532	2.459	1.956	1.392	2.217	79	55.890
60-64	11.343	42	760	1.428	1.866	1.842	1.636	1.244	2.471	54	49.627
65 Y MÁS	24.768	104	1.794	2.503	3.069	3.287	3.182	2.796	7.887	146	117.202

ESTADO LARA
CUADRO 6. TOTAL DE MUJERES DE 12 AÑOS Y MÁS, POR NÚMERO DE HIJOS(AS) ACTUALMENTE VIVOS(AS) Y TOTAL DE HIJOS(AS) ACTUALMENTE VIVOS(AS),
SEGÚN GRUPO DE EDAD Y NIVEL EDUCATIVO APROBADO DE LA MADRE

GRUPO DE EDAD Y NIVEL EDUCATIVO APROBADO DE LA MADRE	TOTAL DE MUJERES	NÚMERO DE HIJOS(AS) ACTUALMENTE VIVOS(AS)									TOTAL DE HIJOS(AS) ACTUALMENTE VIVOS(AS)	
		NINGUNO	1	2	3	4	5	6	7 Y MÁS	NO DECLARADO		
CONT.												
SECUNDARIA (1-5), (6) ..	192.116	731	53.490	58.656	41.291	19.508	8.930	4.279	4.103	1.128	472.888	
12-14	617	6	170	23	-	-	-	-	-	418	216	
15-19	8.086	51	6.928	928	77	4	1	-	-	97	9.044	
20-24	21.451	115	13.208	6.200	1.545	259	40	4	2	78	31.653	
25-29	26.533	85	10.269	9.829	4.447	1.381	349	75	17	81	51.266	
30-34	27.663	83	7.019	10.033	6.638	2.539	842	285	149	75	64.222	
35-39	24.523	84	4.396	8.481	6.630	2.876	1.165	497	313	81	63.894	
40-44	23.381	91	3.744	7.554	6.364	3.050	1.409	645	436	88	64.335	
45-49	19.738	58	2.896	5.958	5.417	2.768	1.325	680	583	53	56.985	
50-54	15.011	56	2.009	4.089	4.030	2.319	1.236	604	614	54	45.751	
55-59	10.380	51	1.279	2.564	2.738	1.697	958	498	562	33	33.225	
60-64	6.715	20	738	1.579	1.691	1.210	656	387	404	30	22.287	
65 Y MÁS	8.018	31	834	1.418	1.714	1.405	949	604	1.023	40	30.010	
TECNICO SUPERIOR	22.918	62	10.332	7.825	3.245	939	266	103	79	67	42.070	
12-14	-	-	-	-	-	-	-	-	-	-	-	
15-19	140	-	132	6	-	1	-	-	-	1	148	
20-24	2.032	11	1.693	279	36	4	1	-	-	8	2.396	
25-29	4.261	9	2.882	1.103	218	33	5	2	-	9	5.919	
30-34	4.662	12	2.325	1.689	513	88	18	3	2	12	7.724	
35-39	3.881	6	1.418	1.643	596	146	43	12	4	13	7.407	
40-44	3.067	8	920	1.337	596	148	36	8	10	4	6.280	
45-49	1.876	5	437	796	451	121	37	15	8	6	4.205	
50-54	1.257	5	265	464	331	136	31	10	8	7	3.009	
55-59	782	5	116	273	227	106	27	16	9	3	2.077	
60-64	445	-	72	137	131	67	23	11	2	2	1.210	
65 Y MÁS	515	1	72	98	146	89	45	26	36	2	1.695	
UNIVERSITARIO	79.402	280	31.556	27.572	13.380	4.145	1.357	481	395	236	156.264	
12-14	-	-	-	-	-	-	-	-	-	-	-	
15-19	631	4	586	36	1	-	-	-	-	4	669	
20-24	6.029	37	5.000	859	94	13	1	-	-	25	7.081	
25-29	10.880	40	7.300	2.780	634	82	10	3	-	31	15.206	
30-34	13.147	41	6.531	4.774	1.439	265	56	14	5	22	21.903	
35-39	11.444	32	3.984	4.822	1.973	440	128	24	17	24	22.258	
40-44	10.159	31	2.820	4.320	2.136	570	174	58	17	33	21.533	
45-49	8.558	25	2.066	3.686	1.949	548	162	70	25	27	18.922	
50-54	7.026	21	1.474	2.763	1.906	589	165	45	41	22	16.528	
55-59	5.379	20	954	1.863	1.602	621	194	60	46	19	13.646	
60-64	3.077	9	471	939	907	446	177	61	50	17	8.479	
65 Y MÁS	3.072	20	370	730	739	571	290	146	194	12	10.039	

NOTA: SE EXCLUYEN LAS MUJERES QUE NO TUVIERON HIJOS(AS) NACIDOS(AS) VIVOS(AS) Y AQUELLAS QUE NO DECLARARON EL NIVEL EDUCATIVO APROBADO
FUENTE: INSTITUTO NACIONAL DE ESTADÍSTICA, INE

ESTADO LARA
**CUADRO 7. TOTAL DE MUJERES DE 12 AÑOS Y MÁS CON HIJOS(AS) NACIDOS(AS) VIVOS(AS), POR PERIODO DE NACIMIENTO DE SU ÚLTIMO HIJO(A) NACIDO(A) VIVO(A),
 SEGÚN GRUPO DE EDAD DE LA MADRE**
 CENSO 2011

GRUPO DE EDAD DE LA MADRE	PERIODO DE NACIMIENTO DE SU ÚLTIMO HIJO(A) NACIDO(A) VIVO(A)			
	TOTAL DE MUJERES	MUJERES DE 12 AÑOS Y MÁS CON HIJOS(AS) NACIDOS(AS) VIVOS(AS) EN EL AÑO ANTERIOR AL CENSO 2011 ^{a/}	MUJERES DE 12 AÑOS Y MÁS CON HIJOS(AS) NACIDOS(AS) VIVOS(AS) ANTES DE NOVIEMBRE DE 2010	NO DECLARADO
TOTAL	471.767	29.894	425.726	16.147
12-14	4.113	126	51	3.936
15-19	12.241	4.870	6.377	994
20-24	36.733	8.356	27.219	1.158
25-29	52.098	7.507	43.555	1.036
30-34	58.507	5.339	52.072	1.096
35-39	54.092	2.727	50.444	921
40-44	51.709	843	50.009	857
45-49	47.470	125	46.597	748
50-54	41.386	1	40.604	781
55-59	33.863	-	33.158	705
60-64	25.168	-	24.483	685
65 Y MÁS	54.387	-	51.157	3.230

^{a/} EL AÑO ANTERIOR AL CENSO 2011 CORRESPONDE AL PERIODO NOVIEMBRE 2010 - NOVIEMBRE 2011
 FUENTE: INSTITUTO NACIONAL DE ESTADÍSTICA, INE

CARACTERÍSTICAS DE LOS HOGARES

ESTADO LARA
CUADRO 1. TOTAL DE HOGARES, POR TIPO DE VIVIENDA FAMILIAR OCUPADA, SEGÚN NÚMERO DE HOGARES EN LA VIVIENDA Y TIPO DE SERVICIO DE ELIMINACIÓN DE EXCRETAS

NÚMERO DE HOGARES EN LA VIVIENDA Y TIPO DE SERVICIO DE ELIMINACIÓN DE EXCRETAS	TOTAL DE HOGARES	TIPO DE VIVIENDA FAMILIAR OCUPADA					
		QUINTA O CASAQUINTA	CASA	APARTAMENTO EN EDIFICIO	APARTAMENTO EN QUINTA, CASAQUINTA O CASA	CASA DE VECINDAD	RANCHO
TOTAL	461.904	19.754	364.368	25.866	1.440	71	50.405
EN VIVIENDAS CON 1 HOGAR	443.521	18.791	347.996	25.524	1.386	11	49.813
POCETA CONECTADA A CLOACA	297.104	17.609	242.449	25.394	1.226	11	10.415
POCETA CONECTADA A POZO SÉPTICO	78.325	1.155	61.567	130	149	-	15.324
POCETA SIN CONEXIÓN A CLOACA O A POZO SÉPTICO	4.660	27	3.619	-	11	-	1.003
EXCUSADO DE HOYO O LETRINA	21.538	-	15.407	-	-	-	6.131
NO TIENE POCETA O EXCUSADO	41.894	-	24.954	-	-	-	16.940
EN VIVIENDAS CON 2 HOGARES	13.184	679	11.696	252	40	11	506
POCETA CONECTADA A CLOACA	10.653	644	9.556	249	37	11	156
POCETA CONECTADA A POZO SÉPTICO	1.508	32	1.343	3	3	-	127
POCETA SIN CONEXIÓN A CLOACA O A POZO SÉPTICO	84	3	72	-	-	-	9
EXCUSADO DE HOYO O LETRINA	421	-	343	-	-	-	78
NO TIENE POCETA O EXCUSADO	518	-	382	-	-	-	136
EN VIVIENDAS CON 3 HOGARES	3.870	200	3.495	66	12	11	86
POCETA CONECTADA A CLOACA	3.300	192	2.999	63	12	11	23
POCETA CONECTADA A POZO SÉPTICO	341	8	315	3	-	-	15
POCETA SIN CONEXIÓN A CLOACA O A POZO SÉPTICO	13	-	13	-	-	-	-
EXCUSADO DE HOYO O LETRINA	116	-	89	-	-	-	27
NO TIENE POCETA O EXCUSADO	100	-	79	-	-	-	21
EN VIVIENDAS CON 4 Ó MÁS HOGARES	1.329	84	1.181	24	2	38	-
POCETA CONECTADA A CLOACA	1.189	80	1.047	22	2	38	-
POCETA CONECTADA A POZO SÉPTICO	84	4	78	2	-	-	-
POCETA SIN CONEXIÓN A CLOACA O A POZO SÉPTICO	5	-	5	-	-	-	-
EXCUSADO DE HOYO O LETRINA	23	-	23	-	-	-	-
NO TIENE POCETA O EXCUSADO	28	-	28	-	-	-	-

NOTA: SE EXCLUYEN LOS HOGARES EN VIVIENDAS CLASIFICADAS COMO REFUGIO Y OTRA CLASE
FUENTE: INSTITUTO NACIONAL DE ESTADÍSTICA, INE

ESTADO LARA
CUADRO 2. TOTAL DE HOGARES, POR TIPO DE VIVIENDA FAMILIAR OCUPADA, SEGÚN DISPONIBILIDAD DE TECNOLOGÍAS
 CENSO 2011

DISPONIBILIDAD DE TECNOLOGÍAS	TOTAL DE HOGARES	TIPO DE VIVIENDA FAMILIAR OCUPADA					
		QUINTA O CASAQUINTA	CASA	APARTAMENTO EN EDIFICIO	APARTAMENTO EN QUINTA, CASAQUINTA O CASA	CASA DE VECINDAD	RANCHO
TOTAL 1/	461.904	19.754	364.368	25.866	1.440	71	50.405
TELÉFONO FIJO (POR LÍNEA)	149.274	12.777	115.878	17.623	572	9	2.415
TELÉFONO FIJO (ENCHUFE)	75.970	2.769	64.746	3.080	223	7	5.145
TELÉFONO MÓVIL CELULAR	292.192	11.942	238.302	11.474	780	34	29.660
TV CONEXIÓN POR CABLE O SATÉLITE	217.735	14.867	175.191	18.800	867	35	7.975
COMPUTADORA	140.954	12.890	107.187	18.244	664	8	1.961
ACCESO A INTERNET FIJO O MÓVIL	105.149	11.022	76.677	16.072	537	7	834
NO DISPONE	59.772	541	42.293	829	134	10	15.965

1/: CORRESPONDE AL TOTAL DE HOGARES EMPADRONADOS Y NO A LA SUMA DE LOS TIPOS DE TECNOLOGÍAS, YA QUE NO SON EXCLUYENTES

NOTA: SE EXCLUYEN LOS HOGARES EN VIVIENDAS CLASIFICADAS COMO REFUGIO Y OTRA CLASE

FUENTE: INSTITUTO NACIONAL DE ESTADÍSTICA, INE

ESTADO LARA
CUADRO 3. TOTAL DE HOGARES, POR TIPO DE VIVIENDA FAMILIAR OCUPADA, SEGÚN DISPONIBILIDAD DE ARTEFACTOS
 CENSO 2011

DISPONIBILIDAD DE ARTEFACTOS	TOTAL DE HOGARES	TIPO DE VIVIENDA FAMILIAR OCUPADA					
		QUINTA O CASAQUINTA	CASA	APARTAMENTO EN EDIFICIO	APARTAMENTO EN QUINTA, CASAQUINTA O CASA	CASA DE VEJINDAD	RANCHO
TOTAL 1/	461.904	19.754	364.368	25.866	1.440	71	50.405
RADIO	341.713	16.444	273.482	20.851	1.077	33	29.826
TELEVISOR	430.835	19.448	343.565	25.257	1.386	59	41.120
NEVERA	390.393	18.941	315.734	25.151	1.260	41	29.266
LAVADORA	274.306	16.543	220.085	22.501	939	20	14.218
SECADORA	39.055	4.215	26.835	6.416	153	4	1.432
CALENTADOR DE AGUA	32.833	5.864	15.561	11.119	205	-	84
AIRE ACONDICIONADO	110.434	12.366	83.321	13.645	550	3	549
COCINA	433.364	19.192	343.953	25.368	1.332	48	43.471
NO DISPONIBLE	8.454	103	5.438	137	22	8	2.746

1/: CORRESPONDE AL TOTAL DE HOGARES EMPADRONADOS Y NO A LA SUMA DE LOS TIPOS DE ARTEFACTOS, YA QUE NO SON EXCLUYENTES
 NOTA: SE EXCLUYEN LOS HOGARES EN VIVIENDAS CLASIFICADAS COMO REFUGIO Y OTRA CLASE
 FUENTE: INSTITUTO NACIONAL DE ESTADÍSTICA, INE

ESTADO LARA
CUADRO 4. TOTAL DE HOGARES, POR TIPO DE VIVIENDA FAMILIAR OCUPADA, SEGÚN NÚMERO DE CUARTOS DE BAÑO CON REGADERA O DUCHA DE USO EXCLUSIVO Y TAMAÑO DEL HOGAR
CENSO 2011

NÚMERO DE CUARTOS DE BAÑO CON REGADERA O DUCHA Y TAMAÑO DEL HOGAR	TOTAL DE HOGARES	TIPO DE VIVIENDA FAMILIAR OCUPADA					
		QUINTA O CASAQUINTA	CASA	APARTAMENTO EN EDIFICIO	APARTAMENTO EN QUINTA, CASAQUINTA O CASA	CASA DE VECINDAD	RANCHO
TOTAL	461.904	19.734	364.368	25.866	1.440	71	50.405
EN VIVIENDAS CON 1 CUARTO DE BAÑO CON REGADERA O DUCHA	293.171	7.041	247.444	12.031	906	60	25.689
1 PERSONA	36.320	1.053	28.633	2.195	166	24	4.249
2 PERSONAS	44.776	1.336	36.813	2.530	199	13	3.885
3 PERSONAS	61.730	1.518	51.501	2.881	213	11	5.606
4 PERSONAS	62.472	1.471	53.245	2.411	149	8	5.188
5 PERSONAS	40.488	831	35.141	1.132	93	3	3.288
6 PERSONAS	22.128	400	19.408	511	43	1	1.765
7 PERSONAS	11.835	193	10.556	208	19	-	859
8 PERSONAS	6.204	107	5.558	91	7	-	441
9 PERSONAS	3.289	59	2.979	34	7	-	210
10 PERSONAS Y MÁS	3.929	73	3.610	38	10	-	198
EN VIVIENDAS CON 2 CUARTOS DE BAÑO CON REGADERA O DUCHA	70.509	8.179	50.194	11.831	303	2	-
1 PERSONA	3.503	381	2.085	1.018	19	-	-
2 PERSONAS	8.539	976	5.350	2.168	45	-	-
3 PERSONAS	14.936	1.722	9.908	3.238	68	-	-
4 PERSONAS	17.979	2.197	12.560	3.140	81	1	-
5 PERSONAS	11.728	1.385	8.825	1.466	51	1	-
6 PERSONAS	6.254	742	4.960	536	16	-	-
7 PERSONAS	3.288	360	2.761	157	10	-	-
8 PERSONAS	1.903	187	1.643	69	4	-	-
9 PERSONAS	1.020	113	878	25	4	-	-
10 PERSONAS Y MÁS	1.359	116	1.224	14	5	-	-
EN VIVIENDAS CON 3 CUARTOS DE BAÑO CON REGADERA O DUCHA	10.517	3.091	5.858	1.503	65	-	-
1 PERSONA	427	116	202	106	3	-	-
2 PERSONAS	792	215	389	184	4	-	-
3 PERSONAS	1.732	492	918	312	10	-	-
4 PERSONAS	2.701	856	1.388	436	21	-	-
5 PERSONAS	2.041	633	1.120	278	10	-	-
6 PERSONAS	1.279	364	784	127	4	-	-
7 PERSONAS	673	205	421	38	9	-	-
8 PERSONAS	374	105	251	16	2	-	-
9 PERSONAS	209	44	161	4	-	-	-
10 PERSONAS Y MÁS	289	61	224	2	2	-	-
EN VIVIENDAS CON 4 Y MÁS CUARTOS DE BAÑO CON REGADERA O DUCHA	2.089	855	1.100	116	9	9	-
1 PERSONA	103	30	65	2	-	6	-
2 PERSONAS	146	55	82	6	-	3	-
3 PERSONAS	205	73	116	15	1	-	-
4 PERSONAS	396	168	197	29	2	-	-
5 PERSONAS	478	204	239	30	5	-	-
6 PERSONAS	286	136	136	14	-	-	-
7 PERSONAS	177	69	99	9	-	-	-
8 PERSONAS	118	53	59	6	-	-	-
9 PERSONAS	72	26	44	2	-	-	-
10 PERSONAS Y MÁS	108	41	63	3	1	-	-
EN VIVIENDAS CON CUARTOS DE BAÑO CON REGADERA O DUCHA NO DECLARADO	85.618	588	59.772	385	157	-	24.716
1 PERSONA	15.166	71	9.706	88	33	-	5.268
2 PERSONAS	12.933	89	8.817	57	28	-	3.942
3 PERSONAS	17.633	123	12.184	93	28	-	5.205
4 PERSONAS	16.261	125	11.665	70	27	-	4.374
5 PERSONAS	10.731	84	7.789	45	14	-	2.799
6 PERSONAS	5.996	37	4.444	13	9	-	1.493
7 PERSONAS	3.228	25	2.353	11	7	-	832
8 PERSONAS	1.717	13	1.302	6	5	-	391
9 PERSONAS	902	9	678	-	4	-	211
10 PERSONAS Y MÁS	1.051	12	834	2	2	-	201

NOTA: SE EXCLUYEN LOS HOGARES EN VIVIENDAS CLASIFICADAS COMO REFUGIO Y OTRA CLASE
FUENTE: INSTITUTO NACIONAL DE ESTADÍSTICA, INE

ESTADO LARA
CUADRO 5. JEFES O JEFAS DE HOGAR DE 15 AÑOS Y MÁS, POR NIVEL EDUCATIVO APROBADO, SEGÚN GRUPO DE EDAD Y SEXO
CENSO 2011

GRUPO DE EDAD Y SEXO	TOTAL	NIVEL EDUCATIVO APROBADO					
		NO SABE	NINGUNO	PRIMARIA (1-6)	SECUNDARIA (1-5), (6)	TÉCNICO SUPERIOR	UNIVERSITARIO
TOTAL	461.904	11.097	35.736	164.936	170.156	18.448	61.531
15-19	3.963	57	119	1.104	2.315	58	310
20-24	20.281	251	535	5.075	10.762	829	2.829
25-29	37.834	441	912	10.352	18.608	2.125	5.396
30-34	51.225	722	1.554	14.903	23.432	3.087	7.527
35-39	51.917	837	1.925	15.926	22.791	2.917	7.521
40-44	54.683	950	2.285	17.225	23.451	2.888	7.884
45-49	52.720	1.039	2.894	18.195	20.767	2.157	7.668
50-54	49.176	1.233	3.508	18.355	17.321	1.614	7.145
55-59	41.934	1.176	3.609	17.462	12.332	1.188	6.167
60-64	32.538	1.031	3.516	14.859	8.224	766	4.142
65 Y MÁS	65.633	3.360	14.879	31.480	10.153	819	4.942
HOMBRES	292.360	7.128	21.287	110.718	108.837	11.572	32.818
15-19	2.144	45	98	741	1.108	25	127
20-24	13.294	206	431	3.993	6.941	402	1.321
25-29	26.484	364	763	8.277	12.944	1.324	2.812
30-34	36.201	575	1.273	11.849	16.279	1.990	4.235
35-39	35.357	627	1.552	11.969	15.338	1.835	4.036
40-44	36.205	689	1.726	12.525	15.287	1.844	4.134
45-49	33.408	737	2.027	12.399	12.952	1.366	3.927
50-54	30.044	810	2.257	11.812	10.563	996	3.606
55-59	24.905	747	2.134	10.829	7.190	769	3.236
60-64	18.888	616	1.977	8.813	4.614	509	2.359
65 Y MÁS	35.430	1.712	7.049	17.511	5.621	512	3.025
MUJERES	169.544	3.969	14.449	54.218	61.319	6.876	28.713
15-19	1.819	12	21	363	1.207	33	183
20-24	6.987	45	104	1.082	3.821	427	1.508
25-29	11.350	77	149	2.075	5.664	801	2.584
30-34	15.024	147	281	3.054	7.153	1.097	3.292
35-39	16.560	210	373	3.957	7.453	1.082	3.485
40-44	18.478	261	559	4.700	8.164	1.044	3.750
45-49	19.312	302	867	5.796	7.815	791	3.741
50-54	19.132	423	1.251	6.543	6.758	618	3.539
55-59	17.029	429	1.475	6.633	5.142	419	2.931
60-64	13.650	415	1.539	6.046	3.610	257	1.783
65 Y MÁS	30.203	1.648	7.830	13.969	4.532	307	1.917

NOTA: SE EXCLUYEN LOS JEFES O JEFAS DE HOGAR QUE NO DECLARARON EL NIVEL EDUCATIVO APROBADO
FUENTE: INSTITUTO NACIONAL DE ESTADÍSTICA, INE

ESTADO LARA
CUADRO 6. TOTAL DE HOGARES EN VIVIENDAS FAMILIARES OCUPADAS, POR TENENCIA DE LA VIVIENDA, SEGÚN TIPO DE VIVIENDA Y NÚMERO DE HOGARES
 CENSO 2011

TIPO DE VIVIENDA Y NÚMERO DE HOGARES	TOTAL DE HOGARES	TENENCIA DE LA VIVIENDA						
		TOTAL	PROPIA		ALQUILADA	PRESTADA	CEDIDA	OTRA FORMA
			PAGADA TOTALMENTE	PAGÁNDOSE				
TOTAL	461.904	387.781	356.191	31.590	23.504	28.931	9.166	12.522
QUINTA O CASAQUINTA	19.754	17.407	15.399	2.008	1.135	764	215	233
1 HOGAR	18.791	17.015	15.013	2.002	1.007	479	136	154
2 HOGARES	679	291	285	6	79	202	55	52
3 HOGARES	200	75	75	-	27	64	17	17
4 HOGARES Y MÁS	84	26	26	-	22	19	7	10
CASA	364.368	307.999	282.457	25.542	17.110	24.021	7.244	7.994
1 HOGAR	347.996	301.925	276.510	25.415	15.737	17.867	6.156	6.311
2 HOGARES	11.696	4.415	4.311	104	903	4.398	794	1.186
3 HOGARES	3.495	1.263	1.242	21	283	1.344	218	387
4 HOGARES Y MÁS	1.181	396	394	2	187	412	76	110
APARTAMENTO EN EDIFICIO	25.866	19.918	16.379	3.539	4.480	869	137	462
1 HOGAR	25.524	19.829	16.293	3.536	4.343	780	129	443
2 HOGARES	252	68	65	3	102	58	8	16
3 HOGARES	66	16	16	-	28	19	-	3
4 HOGARES Y MÁS	24	5	5	-	7	12	-	-
APARTAMENTO EN QUINTA, CASAQUINTA O C.	1.440	893	799	94	349	113	48	37
1 HOGAR	1.386	882	788	94	329	100	48	27
2 HOGARES	40	7	7	-	17	10	-	6
3 HOGARES	12	4	4	-	2	3	-	3
4 HOGARES Y MÁS	2	-	-	-	1	-	-	1
CASA DE VECINDAD	71	3	3	-	66	1	1	-
1 HOGAR	11	-	-	-	11	-	-	-
2 HOGARES	11	-	-	-	10	1	-	-
3 HOGARES	11	1	1	-	9	-	1	-
4 HOGARES Y MÁS	38	2	2	-	36	-	-	-
RANCHO	50.405	41.561	41.154	407	364	3.163	1.521	3.796
1 HOGAR	49.813	41.350	40.944	406	358	2.918	1.481	3.706
2 HOGARES	506	184	183	1	4	210	32	76
3 HOGARES	86	27	27	-	2	35	8	14
4 HOGARES Y MÁS	-	-	-	-	-	-	-	-

NOTA: SE EXCLUYEN LOS HOGARES EN VIVIENDAS CLASIFICADAS COMO REFUGIO Y OTRA CLASE
 FUENTE: INSTITUTO NACIONAL DE ESTADÍSTICA, INE

CARACTERÍSTICAS DE LAS VIVIENDAS

ESTADO LARA
CUADRO 1. TOTAL DE VIVIENDAS, POR CONDICIÓN DE OCUPACIÓN Y NÚMERO DE OCUPANTES, SEGÚN TIPO DE VIVIENDA
CENSO 2011

TIPO DE VIVIENDA	TOTAL	CONDICIÓN DE OCUPACIÓN					
		OCUPADAS			DESOCUPADAS	DE USO OCASIONAL	EN CONSTRUCCIÓN
		TOTAL DE VIVIENDAS	NÚMERO DE OCUPANTES	OCUPANTES POR VIVIENDA			
TOTAL	514.558	444.799	1.774.867	4,0	37.712	20.328	11.719
VIVIENDAS FAMILIARES	514.392	444.633	1.767.753	4,0	37.712	20.328	11.719
QUINTA O CASAQUINTA	22.380	18.791	79.102	4,2	2.105	1.093	391
CASA	395.953	347.996	1.421.338	4,1	22.666	14.394	10.897
APARTAMENTO EN EDIFICIO	32.915	25.524	84.913	3,3	5.254	1.826	311
APARTAMENTO EN QUINTA, CASAQUINTA O C.....	1.759	1.386	4.971	3,6	177	76	120
CASA DE VECINDAD	11	11	157	14,3	-	-	-
RANCHO	60.262	49.813	172.520	3,5	7.510	2.939	-
OTRA CLASE	1.112	1.112	4.752	4,3	-	-	-
VIVIENDAS COLECTIVAS	166	166	7.114	42,9	-	-	-

FUENTE: INSTITUTO NACIONAL DE ESTADÍSTICA, INE

ESTADO LARA
CUADRO 2. TOTAL DE VIVIENDAS FAMILIARES OCUPADAS, POR TIPO DE VIVIENDA, SEGÚN MATERIAL PREDOMINANTE EN LAS PAREDES EXTERIORES, TECHO Y PISO
CENSO 2011

MATERIAL PREDOMINANTE EN PAREDES EXTERIORES, TECHO Y PISO	TOTAL	TIPO DE VIVIENDA FAMILIAR OCUPADA					RANCHO
		QUINTA O CASAQUINTA	CASA	APARTAMENTO EN EDIFICIO	APARTAMENTO EN QUINTA, CASAQUINTA O CASA	CASA DE VECINDAD	
TOTAL	443.521	18.791	347.996	25.524	1.386	11	49.813
PAREDES EXTERIORES	443.521	18.791	347.996	25.524	1.386	11	49.813
BLOQUE, LADRILLO O ADOBE FRISADO (ACABADO)	315.222	18.509	271.289	24.222	1.192	10	-
BLOQUE, LADRILLO O ADOBE SIN FRISAR (NO ACABADO)	48.093	-	47.861	138	93	1	-
LADRILLO, ADOBE SIN FRISAR (OBRA LIMPIA)	6.493	101	6.207	161	24	-	-
CONCRETO	4.615	177	3.384	1.003	51	-	-
MADERA ASERRADA	700	4	694	-	2	-	-
LÁMINAS DE POLICLORURO DE VINILO (PVG)	481	-	476	-	5	-	-
TAPIA O BAHAREQUE FRISADO	18.104	-	18.085	-	19	-	-
TAPIA O BAHAREQUE SIN FRISAR	19.329	-	-	-	-	-	19.329
OTROS (TRONCOS, PIEDRA, PALMA O SIMILARES, LÁMINAS DE ZINC, CARTÓN, TABLAS O SIMILARES)	30.484	-	-	-	-	-	30.484
TECHO	443.521	18.791	347.996	25.524	1.386	11	49.813
PLATABANDA	114.848	15.516	73.084	25.389	853	6	-
TEJA	36.036	2.548	33.421	-	66	1	-
LÁMINAS ASFÁLTICAS	46.831	560	45.264	135	129	-	743
LÁMINAS METÁLICAS (ZINC, ALUMINIO Y SIMILARES)	234.093	-	185.347	-	321	4	48.421
ASBESTO Y SIMILARES	9.939	167	9.678	-	15	-	79
LÁMINAS DE POLICLORURO DE VINILO (PVG)	1.204	-	1.202	-	2	-	-
OTROS (PALMA O SIMILARES, LATÓN, TABLAS O SIMILARES) ...	570	-	-	-	-	-	570
PISO	443.521	18.791	347.996	25.524	1.386	11	49.813
MÁRMOL, MOSAICO GRANITO, VINIL, CERÁMICA, LADRILLO, TERRACOTA PARQUET, ALFOMBRA Y SIMILARES	140.715	15.813	99.347	24.729	823	3	-
CEMENTO	270.354	2.978	233.534	795	535	8	32.504
TIERRA	31.893	-	14.658	-	26	-	17.209
TABLAS	73	-	49	-	-	-	24
OTROS	486	-	408	-	2	-	76

NOTA: SE EXCLUYEN LAS VIVIENDAS CLASIFICADAS COMO REFUGIO Y OTRA CLASE
FUENTE: INSTITUTO NACIONAL DE ESTADÍSTICA, INE

ESTADO LARA
CUADRO 3. TOTAL DE VIVIENDAS FAMILIARES OCUPADAS, POR AÑOS DE CONSTRUCCIÓN, SEGÚN TIPO DE VIVIENDA
 CENSO 2011

TIPO DE VIVIENDA FAMILIAR OCUPADA	TOTAL	AÑOS DE CONSTRUCCIÓN DE LA VIVIENDA						
		MENOS DE 10 AÑOS	DE 10 A 13 AÑOS	DE 14 A 28 AÑOS	DE 29 A 43 AÑOS	DE 44 A 56 AÑOS	MÁS DE 56 AÑOS	NO SABE
TOTAL	443.521	122.005	52.226	116.104	88.371	34.556	20.124	10.135
QUINTA O CASAQUINTA	18.791	3.432	2.386	5.372	4.402	2.036	738	425
CASA	347.996	85.437	42.714	98.126	68.673	27.608	16.990	8.448
APARTAMENTO EN EDIFICIO	25.524	3.412	1.306	5.338	11.276	3.030	720	442
APARTAMENTO EN QUINTA, CASAQUINTA O CASA ...	1.386	327	178	356	336	82	61	46
CASA DE VECINDAD	11	-	-	-	3	1	6	1
RANCHO	49.813	29.397	5.642	6.912	3.681	1.799	1.609	773

NOTA: SE EXCLUYEN LAS VIVIENDAS CLASIFICADAS COMO REFUGIO Y OTRA CLASE
 FUENTE: INSTITUTO NACIONAL DE ESTADÍSTICA, INE

ESTADO LARA
CUADRO 4. TOTAL DE VIVIENDAS FAMILIARES OCUPADAS, POR TIPO DE VIVIENDA, SEGÚN ABASTECIMIENTO DE SERVICIO ELÉCTRICO, DE AGUA, DE GAS DIRECTO Y SERVICIO DE ELIMINACIÓN DE EXCRETAS
CENSO 2011

ABASTECIMIENTO DE SERVICIO ELÉCTRICO, AGUA, GAS DIRECTO Y ELIMINACIÓN DE EXCRETAS	TOTAL	TIPO DE VIVIENDA FAMILIAR OCUPADA					
		QUINTA O CASAQUINTA	CASA	APARTAMENTO EN EDIFICIO	APARTAMENTO EN QUINTA, CASAQUINTA O CASA	CASA DE VECINDAD	RANCHO
TOTAL	443.521	18.791	347.996	25.524	1.386	11	49.813
ABASTECIMIENTO DEL SERVICIO ELÉCTRICO	443.521	18.791	347.996	25.524	1.386	11	49.813
RED PÚBLICA CON MEDIDOR	377.867	18.473	309.923	24.929	1.279	11	23.252
RED PÚBLICA SIN MEDIDOR	58.522	288	34.122	561	96	-	23.455
PLANTA PROPIA GENERADORA DE ELECTRICIDAD	731	8	545	17	2	-	159
PANELES SOLARES	121	4	79	2	-	-	36
OTRO TIPO DE ELECTRICIDAD DE GENERACIÓN PROPIA	761	5	447	4	-	-	305
NO TIENE SERVICIO ELÉCTRICO	5.519	13	2.880	11	9	-	2.606
ABASTECIMIENTO DE AGUA	443.521	18.791	347.996	25.524	1.386	11	49.813
ACUEDUCTO O TUBERÍA	353.369	17.705	282.919	25.126	1.264	11	26.344
CAMIÓN CISTERNA	59.161	722	44.765	99	75	-	13.500
PILA PÚBLICA	1.537	29	1.015	13	1	-	479
POZO CON TUBERÍA O BOMBA	6.144	222	4.673	142	14	-	1.093
POZO O MANANTIAL PROTEGIDO	5.193	29	3.865	7	7	-	1.285
ALGIBES O JAGÜEYES	503	4	356	5	2	-	136
RÍO, CAÑO, QUEBRADA	5.655	17	3.559	5	3	-	2.071
LAGO, LAGUNA	2.173	6	1.326	1	4	-	836
OTROS MEDIOS	9.786	57	5.518	126	16	-	4.069
SERVICIO DE GAS DIRECTO	443.521	18.791	347.996	25.524	1.386	11	49.813
SÍ	26.168	1.409	11.113	13.215	110	-	321
NO	417.353	17.382	336.883	12.309	1.276	11	49.492
SERVICIO DE ELIMINACIÓN DE EXCRETAS	443.521	18.791	347.996	25.524	1.386	11	49.813
POCETA CONECTADA A CLOACA	297.104	17.609	242.449	25.394	1.226	11	10.415
POCETA CONECTADA A POZO SÉPTICO	78.325	1.155	61.567	130	149	-	15.324
POCETA SIN CONEXIÓN A POCETA O A POZO SÉPTICO	4.660	27	3.619	-	11	-	1.003
EXCUSADO DE HOYO O LETRINA	21.538	-	15.407	-	-	-	6.131
NO TIENE POCETA O EXCUSADO	41.894	-	24.954	-	-	-	16.940

NOTA: SE EXCLUYEN LAS VIVIENDAS CLASIFICADAS COMO REFUGIO Y OTRA CLASE
FUENTE: INSTITUTO NACIONAL DE ESTADÍSTICA, INE

ESTADO LARA
CUADRO 5. TOTAL DE VIVIENDAS FAMILIARES OCUPADAS, POR TIPO DE VIVIENDA, SEGÚN SERVICIO DE ELIMINACIÓN DE LA BASURA
CENSO 2011

SERVICIO DE ELIMINACIÓN DE LA BASURA	TOTAL	TIPO DE VIVIENDA FAMILIAR OCUPADA					
		QUINTA O CASAQUINTA	CASA	APARTAMENTO EN EDIFICIO	APARTAMENTO EN QUINTA, CASAQUINTA O CASA	CASA DE VECINDAD	RANCHO
TOTAL	443.521	18.791	347.996	25.524	1.386	11	49.813
ES RECOGIDA POR EL SERVICIO DE ASEO URBANO	353.708	18.164	284.053	23.464	1.269	11	26.747
SE BOTA EN CONTAINER O DEPÓSITO COLECTIVO	9.597	264	5.554	1.988	26	-	1.765
SE ENTIERRA	2.710	29	2.088	9	4	-	580
SE QUEMA	47.863	214	36.124	36	55	-	11.434
SE BOTA EN RÍO, CAÑO QUEBRADA O LAGUNA	13.379	49	9.319	12	11	-	3.988
SE LANZA EN CUALQUIER LUGAR	16.264	71	10.858	15	21	-	5.299

NOTA: SE EXCLUYEN LAS VIVIENDAS CLASIFICADAS COMO REFUGIO Y OTRA CLASE
FUENTE: INSTITUTO NACIONAL DE ESTADÍSTICA, INE

ESTADO LARA
CUADRO 6. TOTAL DE VIVIENDAS COLECTIVAS, POR TIPO, SEGÚN NÚMERO DE PERSONAS EN LAS VIVIENDAS COLECTIVAS
 CENSO 2011

NÚMERO DE PERSONAS EN LAS VIVIENDAS COLECTIVAS	TOTAL	TIPO DE VIVIENDA COLECTIVA								
		1	2	3	4	5	6	7	8	9
TOTAL	166	19	17	19	15	1	16	16	11	52
1 A 10	77	9	14	11	11	-	1	5	1	25
11 A 30	51	3	1	7	4	1	8	4	1	22
31 A 50	14	3	2	-	-	-	2	4	2	1
51 A 100	15	4	-	1	-	-	4	3	2	1
101 A 300	6	-	-	-	-	-	1	-	2	3
301 A 500	-	-	-	-	-	-	-	-	-	-
501 A 1.000	1	-	-	-	-	-	-	-	1	-
1.001 Y MÁS	2	-	-	-	-	-	-	-	2	-

1: REFUGIOS
 2: HOTELES, MOTEL Y PENSIONES
 3: RESIDENCIAS ESTUDIANTILES
 4: INSTITUCIONES DE ENSEÑANZA Y RELIGIOSAS (INTERNADOS, ACADEMIAS Y ESCUELAS MILITARES, SEMINARIOS, CONVENTOS, MONASTERIOS, etc.)
 5: HOSPITALES PSIQUIÁTRICOS O DE LARGA PERMANENCIA
 6: HOGARES PARA IMPEDIDOS Y ASILOS
 7: OTRAS INSTITUCIONES DE ASISTENCIA A NIÑOS, JÓVENES Y ADULTOS
 8: INSTITUCIONES PENITENCIARIAS
 9: OTRO TIPO DE COLECTIVIDAD
 FUENTE: INSTITUTO NACIONAL DE ESTADÍSTICA, INE

GLOSARIO DE TÉRMINOS

I. VIVIENDA

Son lugares de alojamiento estructuralmente separados (que es una unidad estructural en sí misma), independientes (que tienen acceso desde la vía pública o áreas comunes de circulación), y que poseen espacios internos de uso exclusivo de la vivienda, con paredes o separaciones que permiten diferenciarla de otras edificaciones.

Las viviendas así definidas pueden haber sido construidas, transformadas o arregladas para que vivan personas o con fines comerciales, industriales o de servicios. En cualquier caso, serán objeto del censo siempre que en el momento del empadronamiento se utilicen con el fin de alojamiento de personas.

Se utiliza como unidad de investigación la unidad inmobiliaria residencial.

1. TIPO DE VIVIENDA:

A) FAMILIAR

Es toda estructura destinada al alojamiento de una o más personas, con o sin vínculos familiares entre sí, y que conforman uno o más hogares.

A continuación se definen los diferentes tipos de vivienda familiar a ser estudiados:

- **Quinta o casaquinta:** Local utilizado como vivienda familiar construido con materiales tales como: bloque o ladrillo frisado, concreto o madera aserrada en las paredes; platabanda, teja o asbesto en el techo; mosaico, granito y similares en el piso. Posee jardines en su parte delantera.
- **Casa:** Local utilizado como vivienda familiar construido con materiales tales como: bloque o ladrillo frisado o sin frisar, concreto, madera aserrada, adobe, tapia o bahareque frisado en las paredes; platabanda, teja, asbesto o láminas metálicas en el techo; mosaico, granito y similares o cemento en el piso. Aquí se incluye a las casas tradicionales de tapia y teja, las casas construidas con materiales modernos (policloruro de vinilo), la vivienda rural de Malariología o las casas construidas por el INAVI, los institutos Regionales o Municipales de vivienda y casas de barrio.
- **Apartamento en edificio:** Local utilizado como vivienda familiar que forma parte de la estructura de un edificio y que tiene acceso desde un área común de circulación.
- **Apartamento en quinta, casaquinta o casa:** Local que forma parte de otra vivienda y que posee instalación de cocina y servicio sanitario exclusivo. Posee acceso independiente o desde un área común de circulación.
- **Casa de vecindad:** Estructura que contiene varias piezas o cuartos usados como viviendas familiares, donde los servicios sanitarios y el abastecimiento de agua están fuera de los mismos, con áreas internas de uso común.
- **Rancho:** Local utilizado como vivienda familiar construido con materiales de desecho tales como tablas, cartón, caña y similares.
- **Refugio:** Local acondicionado para albergar personas o familias que han tenido que abandonar sus viviendas de residencia habitual debido a la ocurrencia de fenómenos naturales, bélicos, etc.
- **Vivienda Indígena:** Es la construcción elaborada con materiales propios de la zona, que responde a patrones típicos indígenas y debe reflejar el modo de vida tradicional indígena. Los modelos de estas viviendas y el material con que se construyen varían de acuerdo al pueblo indígena y de acuerdo a la zona (por ejemplo el shabono Yanomami (vivienda que alberga a toda la comunidad), el enramado wayuu, la maloca pemón, el caney y otros).
- **Otra clase:** Estructura que no ha sido construida para fines de alojamiento, tales como: locales de trabajo, barracas, trailers, embarcaciones, cuevas, carpas u otros albergues y que para el momento del empadronamiento se encuentran habitados en forma temporal o permanente.

B) COLECTIVA

Local o conjunto de locales destinados para el alojamiento de un grupo de personas sin vínculos familiares que, en general, hacen vida en común por razones de salud, enseñanza, religión, disciplina, trabajo u otras causas. A efectos censales, se incluyen también en esta categoría las pensiones, residencias estudiantiles y hoteles donde residan personas en forma permanente, viviendas colectivas institucionales, prisiones, cuarteles, asilos, conventos, residencias de trabajadores, hospitales, etc., y establecimientos análogos.

2. CONDICIÓN DEL ESTADO FÍSICO DE LA VIVIENDA

- **Construida:** Estructura con fines habitacionales que se encuentre construida totalmente al momento del empadronamiento, eso es que tenga techos, paredes, ventanas y puertas y ya esté habitada o en condiciones de serlo.
- **En construcción:** Cuando la vivienda se encuentra en proceso de edificación y está casi concluida, esto es, al menos tiene puertas y ventanas para el momento del empadronamiento.

3. CONDICIÓN DE OCUPACIÓN DE LA VIVIENDA:

Es la relación funcional de habitabilidad que se establece en la vivienda familiar. Se contemplan las siguientes categorías:

- **Ocupada:**
 - Con ocupantes presentes:** Cuando las personas que residen en la vivienda se encuentran presentes al momento del empadronamiento.
 - Con ocupantes ausentes:** Cuando existen indicios de que en la vivienda residen personas, pero que no se encuentran en la misma al momento del empadronamiento. Tales indicios pueden ser: Existencia de cortinas en las ventanas, luces encendidas en el interior, muebles en las áreas interiores, ropa tendida en los patios, presencia de animales domésticos, etc.
- **Desocupada:**

Cuando no se encuentra persona alguna al visitar la vivienda a ser entrevistada en varias ocasiones y se comprueba con los vecinos que allí no reside persona alguna de manera permanente ni temporal.

4. USO DE LA VIVIENDA:

Es la finalidad a la que se destina la vivienda, por lo que puede ser:

- **Permanente:** Cuando la vivienda es ocupada todo el año o la mayor parte de éste, como residencia habitual de una o más personas (estén o no presentes al momento del empadronamiento).
- **Ocasional:** Cuando la vivienda es ocupada de manera temporal, por razones de vacaciones, fines de semana, trabajo estacional, etc. En estas viviendas puede o no haber personas presentes en el momento del empadronamiento, sin ser residentes habituales de la misma.
- **Transitorio Indígena:** Se refiere al tipo de vivienda o refugio que los indígenas construyen para cobijarse, cuando parten de sus comunidades con el fin de ir por un tiempo (generalmente breve) de cacería, a visitar a los parientes, etc. Suele consistir de cuatro palos y un techo.

5. AÑOS DE CONSTRUCCIÓN DE LA VIVIENDA.

Se refiere al período de años de la vivienda desde su primera construcción, sin tener en cuenta las reformas que se hayan podido efectuar después de construida.

II. HOGAR

La definición de Hogar adoptada en este censo es la de unidad doméstica, formada por una persona o por un grupo de dos o más personas, unidas o no por vínculos familiares, que conviven en una misma vivienda, comparten los mismos servicios y mantienen un gasto común para la compra de la comida. Constituye el marco general dentro del cual se identifica a las personas.

Se incluye en el Hogar a la población residente habitual, presente o temporalmente ausente al momento del empadronamiento (criterio de Jure o Derecho).

Los hogares pueden ocupar la totalidad o parte de una vivienda, pero también pueden: habitar dentro de campamentos, casas de vecindad y pensiones; ser el personal administrativo, de mantenimiento o seguridad de alguna institución, o carecer de alojamiento.

1. DISPONIBILIDAD DE VEHÍCULOS DE USO PARTICULAR EN EL HOGAR

Se refiere a los vehículos de uso particular que tiene el Hogar que se está empadronando. No se incluyen automóviles, motocicletas o bicicletas de uso oficial, taxis, moto-taxis, carros por puesto, bicicletas o motocicletas de reparto, vehículos de carga ni otros vehículos que sean utilizados para el trabajo particular o de una empresa o de uso exclusivo deportivo (vehículos de carrera).

Se investigan los siguientes tipos:

- **Bicicleta:** Vehículo a tracción de sangre, con dos ruedas de igual tamaño cuyos pedales transmiten el movimiento a la rueda trasera por medio de dos piñones y una cadena.
- **Moto:** Vehículo automóvil de dos o tres ruedas, con uno o dos asientos que utiliza gasolina como combustible.
- **Carro (Automóvil):** Vehículo destinado al transporte de personas, con cuatro ruedas y que utiliza gasolina, gas o diesel.
- **Bongo, lancha, curiara, peñero:** Son embarcaciones pequeñas, generalmente construidas con materiales como madera o fibra de vidrio y pueden tener o no motor fuera de borda.
- **Voladora:** Es una embarcación pequeña, generalmente de fibra de vidrio, con potente motor fuera de borda, que se emplea para viajar a alta velocidad en las rutas fluviales.

2. DISPONIBILIDAD DE TECNOLOGÍAS EN EL HOGAR:

A partir de la disponibilidad en el hogar de las diferentes tecnologías, podrá investigarse el grado de acceso de los hogares que están siendo empadronados a los avances tecnológicos, lo cual se traduce en importante información en cuanto a la calidad de vida de los mismos. Se consideran las siguientes tecnologías:

- **Teléfono Fijo (por línea):** Se refiere a la disponibilidad del servicio de telefonía básica tradicional en el hogar empadronado. Este tipo de teléfono permite la conexión para internet a través de un módem.
- **Teléfono Fijo (por enchufe):** Se refiere a la disponibilidad del servicio de telefonía básica tradicional en el hogar empadronado. No está conectado a línea telefónica alguna sino a la energía eléctrica. Este tipo de teléfono no permite la conexión para internet.

- **T.V. por cable o satélite:** Instalación que permite el acceso a los diferentes canales televisivos de otros países del mundo por medio de cable o por satélite con los diferentes medios del servicio por suscripción.
- **Computadora:** Máquina automática para el tratamiento de la información que obedece a programas formados por sucesiones de operaciones aritméticas y lógicas, y que es utilizada por los miembros del Hogar.
- **Acceso a internet:** Se refiere a la posibilidad del hogar empadronado de conectarse a internet mediante un mecanismo de enlace, lo que le permite visualizar páginas web desde un navegador y acceder a otros servicios que ofrece esta red. La tecnología o dispositivos para ello pueden ser: la computadora, los teléfonos celulares, sistema de televisión por cable satelital.

3. DISPONIBILIDAD DE EQUIPAMIENTO EN EL HOGAR:

Se trata de determinar el equipamiento de los diferentes hogares en cuanto a artefactos electro domésticos disponibles por parte de los mismos. Esta información permite estudiar los niveles de confort y calidad de vida de la población. Esta pregunta se refiere al uso o posibilidad de utilizar, libremente o no, los artefactos que se mencionan a continuación, por parte de los miembros del hogar, por ser de su propiedad o porque les está permitido siendo de otro hogar. Se contemplan los siguientes:

- **Radio:** Aparato receptor de emisoras con frecuencia modulada y ampliada destinado a la distracción e información de los miembros del Hogar.
- **Televisor:** Aparato receptor simultáneo de sonidos e imágenes destinado al esparcimiento e información de los miembros del Hogar.
- **Nevera:** Armario revestido con una materia aislante y provisto de un depósito de hielo para el enfriamiento o conservación de alimentos y bebidas, que funciona con electricidad, gas o kerosene.
- **Lavadora:** Máquina destinada al lavado de la ropa de los miembros del hogar.
- **Secadora:** Máquina destinada al secado de la ropa de los miembros del hogar.
- **Calentador de agua:** Instalación fija a gas o eléctrica, que permite obtener agua caliente en la vivienda, con independencia de que esta sea central o individual. Se incluyen las duchas que proporcionan agua caliente instantánea.
- **Aire acondicionado:** Instalación o aparato eléctrico que permite disminuir la temperatura en toda la vivienda o en algunas de las habitaciones de la misma. No se incluyen los ventiladores.
- **Cocina:** Artefacto para cocinar y/o calentar alimento que funciona por gas (directo o de bombona), electricidad, kerosene, etc. Tiene una serie de fogones denominadas hornillas y puede incluir uno o más hornos y asadores.

4. COMPOSICIÓN DEL HOGAR

La pregunta sobre parentesco constituye la base para determinar la composición familiar del Hogar. A través de ella será posible identificar al Jefe o Jefa del Hogar y determinar para las restantes personas su parentesco con él o ella. Asimismo, es útil para la captación, de manera indirecta, de los núcleos familiares a lo interno de cada hogar, mediante el registro jerárquico del parentesco de sus miembros por orden de relación. En la construcción de estos núcleos prevalecerá la relación de paternidad (relación descendente) sobre la de

filiación (relación ascendente). Así por ejemplo, cuando en un hogar alguien forme parte de dos núcleos familiares, se le dará preferencia a su grupo familiar de procreación y no al de origen.²

La relación o parentesco con el Jefe o Jefa del Hogar es el vínculo que existe entre cada uno de los miembros del Hogar con respecto al Jefe o Jefa del mismo. Este vínculo o relación puede estar basado en lazos de consanguinidad, afinidad, adopción o trabajo.

Una vez determinado el número de hogares en la vivienda, se trata investigar la composición de cada uno de ellos, verificando que se incluya a todas las personas residentes habituales del hogar y anotándolos en el siguiente orden:

CONCEPTOS DE RELACIÓN DE PARENTESCO:

- **Jefe o Jefa del Hogar:** Miembro del Hogar, hombre o mujer, que las otras personas del hogar reconocen como tal por razones de autoridad, parentesco, edad, respeto, por dependencia económica, o por cualquier otra razón que consideren los integrantes del hogar.
- **Esposa(o) o compañera(o):** Persona unida con el Jefe o Jefa del Hogar por lazos de matrimonio o unión libre.
- **Hijo(a):** Descendiente directo del Jefe o Jefa del Hogar. Se incluye al hijo(a) adoptivo(a) y de crianza.
- **Hijastro(a):** Descendiente directo del cónyuge del jefe o jefa del hogar, en primer grado.
- **Nieto(a):** Descendiente directo del Jefe o Jefa del Hogar, en segundo grado.
- **Yerno o nuera:** Esposo(a) o compañero(a) de la hija (o) del Jefe o Jefa del Hogar.
- **Padre, madre:** Progenitor (a) del Jefe o Jefa del Hogar, esposa (o) o compañera (o).
- **Padrastro, madrastra:** Esposo o esposa de la madre o el padre del jefe o jefa del hogar, cuyo matrimonio o unión se produjo después de tener hijos de un matrimonio o unión anterior.
- **Suegro (a):** Padre o madre del esposo respecto de la esposa o de la esposa respecto del esposo.
- **Hermano(a), cuñado (a):** Persona nacida del mismo padre y/o madre del Jefe o Jefa del Hogar o de su esposa (o) o compañera (o). Se incluye en esta categoría al hermanastro (a), es decir, al hijo (a) del padrastro o madrastra del Jefe o Jefa del Hogar.
- **Sobrino (a):** Hijo (a) del hermano (a) del Jefe o Jefa del Hogar o de su esposa (o) compañera (o).
- **Otro pariente:** Pariente del Jefe o Jefa del Hogar o de su esposa (o) o compañera (o) no incluido en ninguna de las categorías anteriores.
- **No pariente:** Miembro del Hogar que no tiene relación de parentesco con el Jefe o Jefa del Hogar ni con su esposa (o) o compañera (o).
- **Servicio doméstico:** Es el miembro del Hogar que desempeña el trabajo doméstico, remunerado en dinero y/o manutención, por cuenta del Jefe o Jefa del Hogar o de su esposa (o), compañera (o), siempre y cuando resida habitualmente en la vivienda del Hogar censal.
- **Pariente del servicio doméstico:** Es el miembro del Hogar que reside en la vivienda del Hogar censal, debido a su relación de consanguinidad o afinidad con el servicio doméstico, siempre y cuando resida habitualmente en la vivienda del Hogar censal.
- **Persona en vivienda colectiva:** Es la categoría que se asigna a la persona que reside en una colectividad institucional o no. No es una relación de parentesco en sí, pero se incluye para poder identificar a las personas que se declaren residentes habituales de una vivienda colectiva en la pregunta No.1 de la sección II Datos de la Vivienda.

² Tomado de: Documento Base 1er. Período de sesiones del Consejo Técnico Temas a Investigar: Grupo Hogar y Familia. Realizado por Soc. María Magdalena Colmenares. Julio, 1998.

III. PERSONA

A efectos del censo la persona es cada uno de los individuos dentro del ámbito poblacional. Una persona puede identificarse como perteneciente a la población que vive en hogares o a la que vive en viviendas colectivas, además del grupo minoritario que no tiene residencia fija en vivienda alguna y es objeto de un operativo censal especial.

1. CARACTERÍSTICAS DE LAS PERSONAS:

Sexo: Se refiere a la condición biológica que distingue a las personas en hombres y mujeres y que está determinada antes del nacimiento.

Edad: La edad de la persona empadronada se investigará a través de una pregunta combinada que solicita tanto la 'Fecha de Nacimiento', por considerarse que provee una información más precisa, como la Edad cumplida en años. De esta forma se evita la omisión en aquellos casos en que las personas desconozcan su fecha exacta de nacimiento y le sirve al empadronador para aplicar los cortes de edad. Los conceptos a ser utilizados en el tratamiento de esta variable son los siguientes:

Fecha de nacimiento: Se refiere a la fecha precisa (día, mes y año) en que nació la persona empadronada.

Edad cumplida en años: Es el período transcurrido entre la fecha de nacimiento de la persona y el día en que fue empadronada, expresado en años completos. En el caso de los menores de un (1) año, se anotará el número de meses transcurridos desde el nacimiento.

Perteneciente a algún pueblo indígena: Se considera Comunidad Indígena a todo asentamiento cuya población mayoritaria se ha declarado perteneciente a un pueblo indígena (o a varios en el caso de las comunidades multiétnicas). Se caracteriza por tener instituciones propias y formas de emplazamiento que les distinguen de otras comunidades no indígenas.

Los pueblos indígenas son los habitantes originarios del país, los cuales conservan sus identidades culturales específicas, idiomas, territorios y sus propias instituciones y organizaciones sociales, económicas y políticas, que les distinguen de otros sectores de la colectividad nacional. Se trata de obtener la declaración espontánea de las personas nacidas en el territorio nacional acerca de su identidad o no con algún pueblo indígena.

2. AUTORECONOCIMIENTO ÉTNICO:

Se refiere a la declaración espontánea de las personas residentes en el territorio nacional acerca de su identidad.

- **Negra/Negro:** Es toda persona de piel fuertemente pigmentada, pelo muy rizado, nariz achatada y labios gruesos. Puede tener prácticas culturales de origen africano, aún cuando no las identifique como tales.
- **Afrodescendiente:** Descendientes de africanos y/o africanas que sobrevivieron a la trata negrera, a la esclavitud y forman parte de la diáspora africana en las Américas y el Caribe y/o es aquella persona que reconoce en sí misma la descendencia africana sobre la base de su percepción, valoración y ponderación de los componentes históricos, generacionales, territoriales, culturales y/o fenotípicos.
- **Morena/Moreno:** Es toda persona cuyas características fenotípicas son menos marcadas o pronunciadas que de la persona definida como negra o negro. Es un término que en algunos contextos puede ser utilizado para suavizar las implicaciones discriminatorias que conlleva ser una persona negra.
- **Blanca/blanco:** Personas cuya tonalidad de piel es clara y que por ello suele ser asociada a poblaciones de origen europeo. Aunque literalmente implica cuestiones externas como la piel clara,

forma y color del cabello y los ojos, entre otras, "blanco" ha sido usado de distintas maneras en diferentes períodos históricos y lugares. Como otras palabras comunes para las etnias humanas, su definición precisa es algo confusa.

- **Otra:** Es toda persona que no se identifica con ninguna de las opciones anteriores. En este caso se debe indagar cómo se reconoce la persona que está siendo empadronada.

3. DEFICIENCIAS, CONDICIONES O DISCAPACIDAD

DISCAPACIDAD

La discapacidad no es una enfermedad, es una condición que puede manifestarse como:

- a) Limitación en la función biológica.
- b) Limitación en la actividad o rutina.
- c) Limitación en la participación y la interacción con el entorno.

EJEMPLOS:

Discapacidad: auditiva, visual, sensorial, neurológica, músculo esquelética, intelectual, psicosocial, cardiovascular.

Personas con Discapacidad:

Toda persona que posea la condición de discapacidad.

Personas con Discapacidad Múltiple:

Son las personas que presentan dos (2) o más condiciones de discapacidad.

CONDICIONES

Característica que forma parte del carácter o modo de ser de una persona: hay personas que son de condición sensible y todo les afecta. Las condiciones pueden ser producto de una deficiencia o de una discapacidad.

DEFICIENCIA:

Es la anomalía de una parte del cuerpo o de una función normal.

- **VISUAL:** Pérdida o disminución de la función visual, total o parcial, por uno o ambos ojos aunque utilice lentes. (Ej. Ciego total).
- **AUDITIVA:** Pérdida o disminución de la función de la audición aunque utilice auxiliares auditivos. (Ej. Sordo total).
- **NEUROLÓGICA:** Pérdida o disminución de la función motora y sensitiva. (Ej: parálisis de brazos o piernas).
- **MÚSCULO ESQUELÉTICA:** Pérdida o deformidad total o parcial de partes del cuerpo. (Ej: Ausencia de brazos o piernas, enanismo, etc)
- **VOZ Y HABLA:** Pérdida o dificultad para la emisión de la voz y/o habla. (Ej: Mudo o problemas importantes al hablar)
- **CARDIOVASCULAR:** Limitación o dificultad para realizar actividades físicas que requieren moderado esfuerzo. (Ej: persona infartada del corazón).

- **MENTAL-INTELLECTUAL:** Limitación del desarrollo de las funciones intelectuales. (Ej: Síndrome de down, retardo mental, autismo, etc.)
- **RESPIRATORIA:** Dificultad para caminar al realizar actividades físicas de moderado esfuerzo. (Ej.: personas que requieran de oxígeno terapéutico o artificial para respirar).
- **MENTAL-PSICOSOCIAL:** Limitación para integrar situaciones que permitan establecer relaciones interpersonales y sociales. (Ej.: esquizofrenia, neurosis severa, etc.).

4. LUGAR A DÓNDE ACUDIÓ CUANDO NECESITÓ ATENCIÓN MÉDICA:

Se trata de determinar el sitio de atención médica a donde acudió la persona empadronada durante el año de realización del Censo. Se consideran las siguientes opciones:

- **Instituto Venezolano de los Seguros Sociales (IVSS):** Institución pública, cuya razón de ser es brindar protección de la Seguridad Social a todos los beneficiarios en las contingencias de maternidad, vejez, sobrevivencia, enfermedad, accidentes, incapacidad, invalidez, nupcias, muerte, retiro y cesantía o pérdida de empleo, de manera oportuna y con calidad de excelencia en el servicio prestado, dentro del marco legal que lo regula.
- **Institutos de Previsión Social:** Asociaciones civiles sin fines de lucro, con personalidad jurídica y patrimonio propio, con amplia capacidad para realizar todos los actos de naturaleza civil conducentes al cumplimiento de los beneficios de la previsión social de los afiliados, siendo éstos profesionales de diferentes disciplinas (abogados, médicos, periodistas, ingenieros, entre otros).
- **Consultorio, Clínica u Hospital Privado:** Consultorio: Establecimiento donde uno o varios médicos reciben a los pacientes cuando presentan síntomas de alguna enfermedad. Generalmente los consultorios no tienen sino atención médica diurna. Clínica: Estructura que contiene varios consultorios médicos, así como áreas de hospitalización, quirófanos, laboratorios y todo tipo de instalaciones médicas de atención integral. Hospital: Estructura de tamaño superior a una clínica por cuanto posee un área de hospitalización mayor, así como mayor cantidad de servicios médicos. En todas las categorías mencionadas, los pacientes o los seguros médicos a los que están afiliados deben pagar por la atención médica recibida.
- **Hospital Público:** Estructura de tamaño superior a una clínica por cuanto posee un área de hospitalización mayor, así como mayor cantidad de servicios médicos. Los servicios médicos que se prestan en este tipo de hospitales, son de carácter gratuito aunque en algunos casos se le solicita al paciente los medicamentos o instrumentos quirúrgicos que vaya a necesitar.
- **Locales de la Misión Barrio Adentro (Módulos CDI, SRI,CAT, Consultorios Populares, etc):** Programa social promovido por el gobierno nacional con la colaboración del gobierno cubano, que se caracteriza por la utilización de profesionales cubanos y venezolanos, para ofrecer servicios de salud a la población venezolana en las zonas pobres del país (llamadas barrios), zonas inaccesibles y que generalmente quedan lejos de los hospitales.
- **Ambulatorio:** Local de pequeño tamaño donde se aplica tratamiento médico básico a los enfermos que no necesitan permanecer ingresados en un hospital. Se conocen también como dispensarios y están adscritos al Ministerio del Poder Popular para la Salud.
- **No necesitó atención médica:** Cuando la persona empadronada indica que no necesitó acudir a ningún centro de atención médica durante los últimos 12 meses.

CARACTERÍSTICAS EDUCATIVAS

▪ ALFABETISMO

Es la capacidad de las personas para leer y escribir un párrafo sencillo en un idioma cualquiera. La UNESCO recomienda su estudio en la población de 10 años y más. Se refiere a la capacidad de las personas mayores de tres años para leer y escribir un párrafo cualquiera en un idioma cualquiera.

LUGAR DE NACIMIENTO

El lugar de nacimiento se refiere al lugar geográfico donde nació la persona empadronada, bien sea en Venezuela o en otro país. En caso de que la persona empadronada haya nacido en otro país, se indaga acerca del año de llegada a la República Bolivariana de Venezuela.

SITUACIÓN CONYUGAL ACTUAL:

Se refiere a la situación de la persona empadronada, en relación con las leyes y costumbres matrimoniales del país. De acuerdo a ello se indaga la situación concreta de hecho de la persona al momento del empadronamiento y no su estado civil legal.

Para la investigación de esta variable se contemplan las siguientes situaciones:

- **Unido(a):** Persona de cualquier estado legal, que vive en estado marital sin haber contraído matrimonio legal con aquella persona con la cual convive.
- **Casado (a):** Persona que ha contraído matrimonio conforme a la ley y que vive con su cónyuge.
- **Soltero (a):** Persona que nunca se ha casado y que no vive en estado marital con otra persona.
- **Separado (a) de unión o de matrimonio:** Persona que está separada de su cónyuge, esposa (o) o compañera (o), y que no vive en estado marital con otra persona.
- **Divorciado (a):** Persona que ha disuelto su matrimonio por la vía legal y no se ha vuelto a casar ni vive en estado marital con otra persona.
- **Viuda (o) de unión o de matrimonio:** Persona que después del fallecimiento de su cónyuge no ha vuelto a contraer matrimonio, ni vive en estado marital con otra persona.

FECUNDIDAD:

Los datos solicitados a las mujeres de 12 años o más permiten la realización de estudios de fecundidad a los niveles geográficos de alcance del Censo. A través de preguntas acerca de la natalidad acumulada y reciente de las mujeres, se puede llegar a la estimación de indicadores más específicos de la capacidad efectiva de reproducción de la población, como son las tasas de fecundidad por grupo de edad y global. Además, mediante el cruce de estos datos con los correspondientes a otras variables también investigadas en el Censo, se pueden realizar estudios de los determinantes sociales y de otra índole de sus niveles y de los cambios que ha experimentado a través del tiempo.

Por medio de las preguntas acerca del total de hijos tenidos y de los hijos tenidos en el año anterior al Censo, realizadas a las mujeres de 12 años o más, es posible estimar por métodos indirectos tasas de fecundidad para todos los niveles geográficos de alcance del Censo. Asimismo, incorporando la pregunta acerca del número de hijos (as) actualmente vivos, se puede estimar el nivel y la tendencia de la mortalidad infantil y juvenil.

- **HIJO NACIDO VIVO**

Se considera hijo nacido vivo a todo recién nacido que haya sido expulsado o extraído del cuerpo de la madre, independientemente de la duración del embarazo, que después de esta separación respira o manifiesta cualquier otro signo de vida, tal como palpitación del corazón, pulsación del cordón umbilical o contracción efectiva de algún músculo sometida a la acción de la voluntad, haya o no sido cortado el cordón umbilical, esté o no adherido a la placenta. También incluye a los hijos que nacieron vivos y murieron inmediatamente después del nacimiento o que no están vivos actualmente y aquellos que están vivos actualmente vivan o no con la madre.