

XIV CENSO NACIONAL DE POBLACIÓN Y VIVIENDA

Resultado por Entidad Federal y Municipio

MÉRIDA

GERENCIA GENERAL
DE ESTADÍSTICAS GEOGRÁFICAS

GERENCIA DE CENSO
DE POBLACIÓN Y VIVIENDA

DICIEMBRE 2014

ESTADO MÉRIDA

PRESENTACIÓN

El Instituto Nacional de Estadística, INE, adscrito al **Ministerio del Poder Popular de Planificación de la República Bolivariana de Venezuela,** de conformidad con lo establecido en la Ley de la Función Pública de Estadística, presenta la publicación **Censo Nacional de Población y Vivienda 2011 correspondiente al estado Mérida.** La misma contiene los resultados de dicho censo, el cual fue levantado utilizando por primera vez la tecnología de recolección de información a partir de los Dispositivos Móviles de Captura (DMC).

Se empadronó simultáneamente a la población indígena que habita en sus zonas ancestrales, en este sentido se utilizó el mismo cuestionario para todas las características de viviendas, hogares y personas; y uno especial para determinar las características de la Comunidad Indígena como tal (servicios, vialidad, tenencia de las tierras, autoridades etc.) Además, por primera vez en la historia de los censos en Venezuela, se buscó visibilizar a la población residente en el país que se considera como afrodescendiente.

La realización del censo de población y vivienda tuvo como objetivo general proporcionar información estadística acerca del volumen, características y distribución de la población y las viviendas en el territorio nacional. Se destaca entre sus usos legales el servir de base cuantitativa para garantizar la representación equitativa de la población en la Asamblea Nacional, Consejos Legislativos y Concejos Municipales, así como para la asignación de fondos a las gobernaciones y alcaldías y la reformulación de leyes con incidencia en el bienestar de la sociedad.

El levantamiento de la información censal se efectuó entre el 1 de Septiembre y el 30 de Noviembre de 2011, teniendo como fecha de referencia el 30 de octubre de 2011 y correspondió al XIV Censo Nacional de Población y Vivienda que se realiza en el país a partir del primer censo oficial efectuado en noviembre de 1873.

Tener acceso a los datos censales y hacer uso inteligente de ellos permite al Estado, al empresario y al ciudadano en general, ser más eficientes en el cumplimiento de sus deberes y más activos en la defensa de sus derechos. Además, la información que aportan los censos es un insumo básico en la planificación del desarrollo económico y social del país, porque responde directamente a la

cuantificación de la demanda de la población de bienes materiales, servicios y obras públicas del entorno habitacional, a todos los niveles geográficos investigados. Estas demandas están relacionadas directamente con el volumen y estructura por edad y sexo de la población, y con otras características socio-demográficas también estudiadas.

Esta publicación contiene en la primera parte, una monografía de la entidad federal, donde se resaltan los aspectos geo-históricos de la misma, así como los principales hallazgos demográficos, de fecundidad, educativos, de migración y de las características de las viviendas y hogares, así como la evolución de los principales indicadores a lo largo de los últimos censos. Se incluyen igualmente algunos mapas temáticos con las variables distribución de la población, alfabetismo, y jefatura del hogar. Asimismo, se incluye un anexo con el cuadro de la población total según los municipios y parroquias que conforman la entidad. En la segunda parte, se presenta el glosario de términos de las principales variables investigadas en el mencionado Censo.

Es importante señalar que la información contenida en esta publicación corresponde a la población censada y está basada en la División Político Territorial Operativa vigente a Mayo de 2011, con la cual se efectuó el empadronamiento. A los fines de efectuar las estimaciones y proyecciones de población de la entidad, se agregará la omisión censal que sea determinada, a la población empadronada.

Cabe destacar que en este censo se incluyeron las variables: afrodescendencia, opciones de deficiencias, condiciones o discapacidades, afiliación a planes de seguridad de atención médica, lugar al que acudió cuando necesitó atención médica y opción de estudio, por lo tanto no pueden ser comparadas con los censos anteriores.

Para el **Instituto Nacional de Estadística** es motivo de satisfacción colocar esta información a disposición del público usuario, por cuanto estamos conscientes de que será ampliamente utilizada por los estudiantes, investigadores, gerentes públicos y privados, organizaciones vecinales y comunitarias, comunicadores sociales, estadistas, gobernadores y alcaldes, todos ellos responsables de lograr un mejor conocimiento de la realidad de nuestro país que permita el diseño y la ejecución de los planes de desarrollo de todos los aspectos de la vida nacional.

ÍNDICE

I. ASPECTOS GEO-HISTÓRICOS.....	6
II. CARACTERÍSTICAS GENERALES DE LA POBLACIÓN	8
1. Evolución de la población y de la densidad.....	8
2. Distribución espacial de la población.....	9
3. Composición por edad y sexo.....	11
4. Situación conyugal	18
5. Relación de parentesco con el jefe o jefa del hogar y composición del hogar	19
6. Autoreconocimiento étnico.....	21
7. Población con deficiencias, condiciones o discapacidades.....	22
8. Lugar a dónde acudió cuando necesitó atención médica durante el último año	23
III. CARACTERÍSTICAS DE FECUNDIDAD.....	23
1. Paridez total y por grupo de edad	24
2. Distribución de las mujeres sin hijos.....	26
IV. CARACTERÍSTICAS EDUCATIVAS.....	27
1. Niveles de alfabetismo.....	27
V. LUGAR DE NACIMIENTO Y MOVIMIENTOS MIGRATORIOS	29
VI. VIVIENDAS Y HOGARES	31
1. Características de las viviendas.....	31
2. Equipamiento del hogar.....	35
ANEXOS.....	40
CUADROS ESTADÍSTICOS	44
CARACTERÍSTICAS DE LA POBLACIÓN.....	45

Demográficas.....	46
Educativas	51
Fecundidad	58
CARACTERÍSTICAS DE LOS HOGARES	70
CARACTERÍSTICAS DE LAS VIVIENDAS.....	80
GLOSARIO DE TÉRMINOS.....	87

ESTADO MÉRIDA
FICHA Y CUADRO SINÓPTICO
XIV CENSO NACIONAL DE POBLACIÓN Y VIVIENDA 2011

LÍMITES:	NORTE: ESTADO TRUJILLO Y ZULIA SUR: ESTADO TÁCHIRA Y BARINAS ESTE: ESTADO BARINAS OESTE: ESTADO TÁCHIRA
CAPITAL:	MÉRIDA
SUPERFICIE:	11.300 Km ²
POBLACIÓN CENSO 2011:	828.592
MUNICIPIOS¹:	23
MUNICIPIOS CAPITALES Y PARROQUIAS	82

**DIVISIÓN POLÍTICO-TERRITORIAL OPERATIVA PARA FINES ESTADÍSTICOS
 ESTADO MÉRIDA 2011**

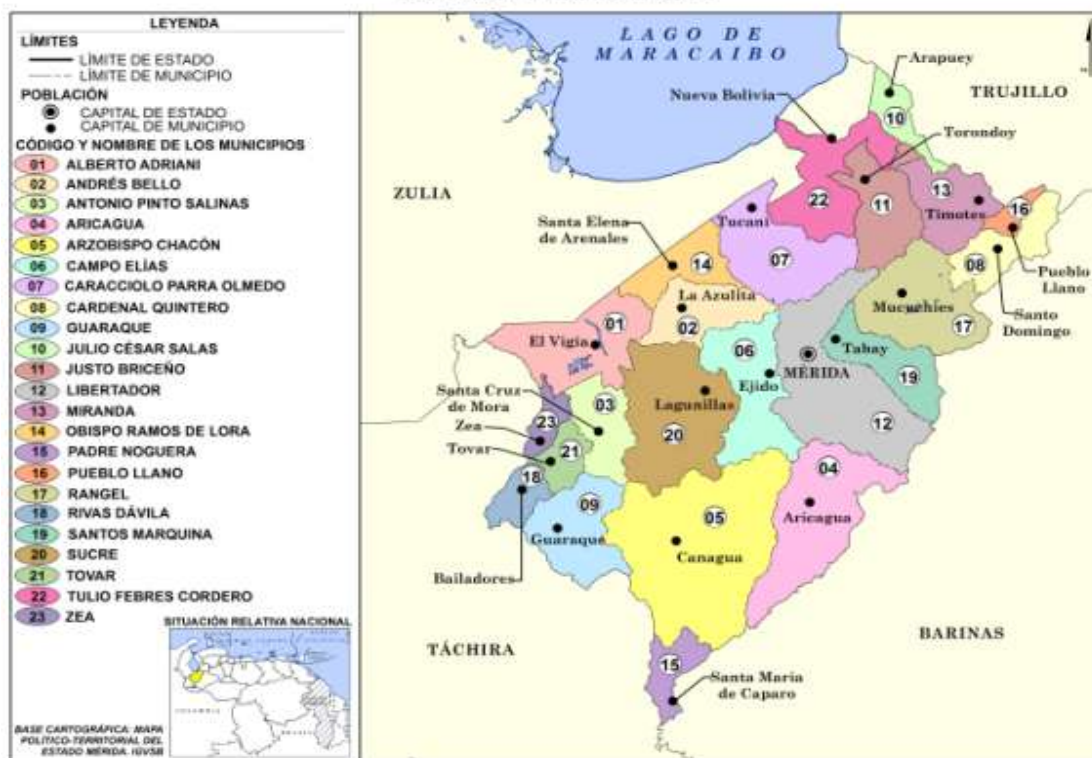

¹ El Instituto Nacional de Estadística utiliza una división Político-Territorial operativa con fines estadísticos.

I. ASPECTOS GEO-HISTÓRICOS

El estado Mérida posee una superficie de 11.300 Km² que representa el 1,2% del territorio nacional. Limita al Norte con los estados Trujillo y Zulia, al Sur con los estados Barinas y Táchira, al Este con el estado Barinas y al Oeste con los estados Zulia y Táchira. Su capital es Mérida y entre las principales ciudades podemos mencionar a El Vigía, Ejido y Tovar.

En cuanto a los aspectos históricos nos encontramos que, los primeros pobladores del territorio que hoy día conocemos como el estado Mérida fueron los indígenas de las etnias Timoto-Cuicas, Torondoyes, Timotes, Mucurubas, Escagüeyes, Bailadores, Chinatos, Mocotíes y Jirajaras; debido a la pendiente del terreno, estos indígenas cultivaban la tierra en terrazas, para contrarrestar la erosión y el desgaste de los suelos; cuando los españoles llegaron a estas tierras y observaron esta manera de trabajar la tierra, la llamaron "Andenes", de aquí viene el nombre de los Andes, con lo cual se conoce desde ese momento y hasta la fecha esa región.

La ciudad de Mérida que dio su origen al estado fue fundada en 1561, con el nombre de Santiago de los Caballeros de Mérida. Aproximadamente en el año 1785, se funda el Seminario de San Buenaventura, lo que posteriormente dio inicio a la Universidad de Los Andes. La Provincia de Mérida, se fundó en 1830, luego en 1856, pasa a formar parte de la Provincia del Táchira. En 1881, conforma el Gran Estado de Los Andes. En 1899 queda circunscrita a los términos que antes tenía como estado independiente, finalmente en 1909 se le da el estatuto de estado.

En cuanto al aspecto geográfico nos encontramos: en el relieve se distinguen claramente tres unidades de relieve. El paisaje montañoso, está formada por dos cadenas. La sierra de La Culata al norte del estado, su pico más alto es el Piedras Blancas con 4.560 msnm. También dentro de este mismo tipo de paisaje se encuentra La sierra de Mérida, está compuesta por la sierra Nevada y la sierra de Santo Domingo y tiene el pico más elevado de Venezuela: el Pico Bolívar con 4.980. Los valles intermontanos y sus terrazas, entre estos desatacan el valle del río Chama, el valle del río Santo Domingo, el valle del río

Mocotíes. El tercer paisaje del estado es la planicie lacustre, la cual está constituida por una franja plana que se extiende desde el piedemonte hasta el lago de Maracaibo.

La vegetación del estado, está definida por la altura, en la planicie del Lago de Maracaibo, se observan la selva macrotérmica lluviosa, cuando se avanza en altura y se llega al piedemonte predomina el bosque húmedo tropical, en los páramos es típico encontrar los frailejones y en la parte más elevada de las montañas están presentes los líquenes y los musgos.

Los ríos del estado Mérida, escurren sus aguas hacia la cuenca del Mar Caribe, a través de Lago de Maracaibo, dentro de este grupo podemos mencionar a los ríos Chama, Motatán, Mucujepe, Torondoy y Capaz. También en el estado se encuentran otros ríos que drenan sus aguas a la Cuenca del Orinoco por medio del río Apure, estos son los ríos Caparo, Santo Domingo y Cajurí. También en el estado hay numerosas lagunas de origen glaciar unas de estas son la Laguna Negra y Mucubají.

El complejo y diverso relieve del estado Mérida, influye de manera muy marcada en su clima, en algunos lugares como por ejemplo Tucaní, pueblo próximo al Lago de Maracaibo, se registran temperaturas por encima de los 27°C. y en los páramo de La Sierra Nevada que se encuentran alrededor de los 4.000 msnm. la temperatura puede llegar a descender por debajo de los 0°C. En Cuanto a la precipitación la situación es similar en las tierras bajas lacustres, las precipitaciones oscilan entre 1.200 y 1.800 mm. anuales, mientras que en el valle del río Chama van de 700 a 1.500 mm anuales, también hay dos zonas semidesérticas, una en las tierras bajas de Lagunillas y otra en el páramo de La Culata.

La economía del estado está basada en la actividad agrícola vegetal (los rubros que más se producen son la papa, zanahoria, apio, remolacha, ajo, también hay una producción importante de cacao, tomate y yuca) y animal (cría de bovinos, porcinos, aves y la truchicultura). Gracias a las bellezas paisajísticas del estado, el turismo forma parte de su base económica, en Mérida se han desarrollado hoteles y comercios que sirven de apoyo a esta actividad. Los servicios vinculados al gobierno del estado y a la Universidad de Los Andes también contribuyen con su base económica.

II. CARACTERÍSTICAS GENERALES DE LA POBLACIÓN

1. Evolución de la población y de la densidad

En el Cuadro 2.1. se observa la tendencia creciente de la población y de la densidad del estado Mérida de acuerdo con los catorce censos realizados anteriormente, los cuales abarcan un período de 138 años.

ESTADO MÉRIDA
CUADRO 2.1. POBLACIÓN Y DENSIDAD
CENSOS 1873 - 2011

CENSO	POBLACIÓN	DENSIDAD 1/ (Hab/Km ²)
1873 (7 Nov.)	67.849	6,0
1881 (27 Abr.)	78.199	6,9
1891 (15 Ene.)	87.852	7,8
1920 (1 Ene.)	123.232	10,9
1926 (31 Ene.)	150.128	13,3
1936 (26 Dic.)	179.122	15,9
1941 (7 Dic.)	192.994	17,1
1950 (26 Nov.)	211.110	18,7
1961 (26 Feb.)	270.668	24,0
1971 (2 Nov.)	347.095	30,7
1981 (20 Oct.)	459.361	40,7
1990 (21 Oct.)	570.215	50,5
2001 (22 Oct.)	715.268	63,3
2011 (30 Oct.)	828.592	73,3

1/ LA SUPERFICIE DEL ESTADO ES DE
11.300 KILÓMETROS CUADRADOS

FUENTE: INSTITUTO NACIONAL DE ESTADÍSTICA, INE

perteneciente a algún Pueblo Indígena y la distribución por sexo de esta población es 48,6% hombres y 51,4% mujeres.

La densidad demográfica del estado Mérida tiende a incrementarse a medida que pasa el tiempo debido al aumento de la población. Es así que entre 1961 y 2011, la densidad de la entidad pasa de 24,0 a 73,3 habitantes por km².

En el año 2011 la población residente en esta entidad fue de 828.592 personas, 113.324 habitantes más que los registrados en el Censo 2001. Esto representa un crecimiento relativo de 15,8%, y una tasa de crecimiento geométrica interanual de 1,5%. Si la cifra registrada por el Censo 2011 es comparada con la de 1961, resulta que el volumen de población se ha incrementado 3 veces, al pasar de 270.668 a 828.592 habitantes.

De la población nacida en Venezuela residente en el estado Mérida para el Censo 2011, 0,3% se autoreconoció

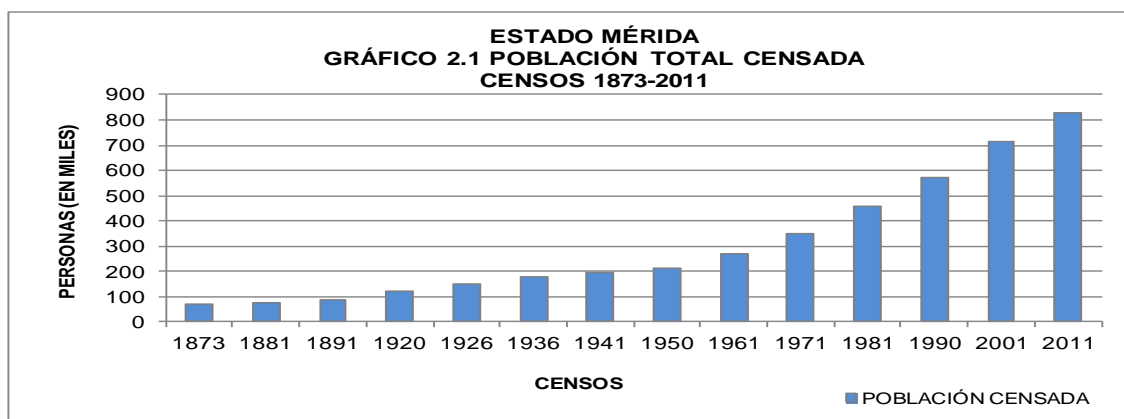

2. Distribución espacial de la población

ESTADO MÉRIDA
CUADRO 2.2. POBLACIÓN TOTAL (VALORES ABSOLUTOS Y RELATIVOS), SEGÚN
MUNICIPIO
CENSOS 2001 - 2011

MUNICIPIO	2001		2011	
	TOTAL	%	TOTAL	%
TOTAL	715.268	100,0	828.592	100,0
ALBERTO ADRIANI	106.084	14,9	132.681	16,0
ANDRÉS BELLO	11.652	1,6	14.238	1,7
ANTONIO PINTO SALINAS	23.276	3,3	24.006	2,9
ARICAGUA	4.383	0,6	4.242	0,5
ARZOBISPO CHACÓN	14.025	2,0	13.083	1,6
CAMPO ELÍAS	82.397	11,5	99.873	12,1
CARACCILO PARRA OLMEDO	22.524	3,1	27.632	3,3
CARDENAL QUINTERO	7.833	1,1	9.441	1,1
GUARAQUE	8.402	1,2	9.064	1,1
JULIO CÉSAR SALAS	12.207	1,7	14.666	1,8
JUSTO BRICEÑO	5.200	0,7	4.895	0,6
LIBERTADOR	204.879	28,7	217.537	26,4
MIRANDA	19.760	2,8	21.882	2,6
OBISPO RAMOS DE LORA	20.873	2,9	24.774	3,0
PADRE NOGUERA	2.494	0,3	3.188	0,4
PUEBLO LLANO	9.532	1,3	10.730	1,3
RANGEL	15.206	2,1	19.008	2,3
RIVAS DÁVILA	16.001	2,2	20.128	2,4
SANTOS MARQUINA	13.795	1,9	18.037	2,2
SUCRE	44.418	6,2	55.840	6,7
TOVAR	32.805	4,6	38.455	4,6
TULIO FEBRES CORDERO	28.437	4,0	34.030	4,1
ZEA	9.085	1,3	11.162	1,3

NOTA: DIVISIÓN POLÍTICO TERRITORIAL OPERATIVA PARA FINES ESTADÍSTICOS

FUENTE: INSTITUTO NACIONAL DE ESTADÍSTICA, INE

En el Cuadro 2.2. se presenta la distribución espacial de la población del estado Mérida representada a nivel de municipio, para los dos últimos censos (2001 y 2011).

La dinámica demográfica, experimentada por el estado Mérida durante el período antes mencionado, sugiere algunos cambios que traen como consecuencia las variaciones en el ordenamiento espacial por rango-tamaño.

Es así que el Municipio Libertador ocupa el primer lugar para ambas fechas censales, concentrando poco más del 26% de la población total de la entidad. Esto significa que 1 de cada 5 de los habitantes del total de la Entidad, son residentes habituales del Municipio Libertador.

También se observa que si a este municipio agregamos los residentes de los municipios Alberto Adriani y Campo Elías, los tres municipios mencionados agrupan poco más de la mitad de la población total de la Entidad.

Se puede resaltar que en el municipio Libertador la parroquia con mayor proporción de población es Jacinto Plaza con 13,7% seguido de Antonio Spinneti Dini con 13,4%. En el municipio Adriani, la parroquia Pulido Méndez concentra 29.736 habitantes, que representa 22,4% de la población del municipio. (Ver Cuadro A1 en anexos)

De igual forma, al examinar el rango y la posición que ocupan los diversos municipios que forman la entidad, se observa que 14 de los 23 mantienen su correspondiente lugar de importancia en ambos años censales; sin embargo 9 de ellos cambian su posición en importancia municipal. Este es el caso de los municipios Caracciolo Parra Olmedo, el cual sube del puesto 8 al 7 en el 2011, Obispo Ramos de Lora que va del puesto 9 al 8, Antonio Pinto Salinas del 7 al 9, Santos Marquina del 14 al 13, Julio César Salas del 15 al 14, Andrés Bello del 16 al 15, Arzobispo Chacón del 13 al 16, Cardenal Quintero del 20 al 19 y Guaraque que pasa del 19 al 20.

La información referente a la población total en el Censo 2011 se presenta en el siguiente mapa.



3. Composición por edad y sexo

En el Cuadro 2.3. se presentan los valores de los grandes grupos de edad de la población residente en el estado Mérida para los últimos seis censos. Esta información permite calcular las tendencias de dichos grupos a lo largo de los últimos seis censos efectuados en el país y constituye la base para la elaboración de los gráficos que se presentan en esta sección.

ESTADO MÉRIDA
CUADRO 2.3. ESTRUCTURA DE EDAD DE LA POBLACIÓN, SEGÚN GRUPO DE EDAD Y SEXO
CENSOS 1961 - 2011

GRUPO DE EDAD Y SEXO	CENSOS					
	1961	1971	1981	1990	2001	2011
TOTAL	270.668	347.095	459.361	570.215	715.268	828.592
0 – 14	124.100	160.735	186.359	215.696	237.150	214.964
15 – 64	137.684	173.778	253.529	326.788	436.828	557.294
65 y MÁS	8.884	12.582	19.473	27.731	41.290	56.334
HOMBRES	138.080	175.095	229.930	284.298	353.479	412.337
0 – 14	63.255	81.852	94.491	109.843	120.867	110.750
15 – 64	70.656	87.078	126.098	161.257	213.388	275.741
65 y MÁS	4.169	6.165	9.341	13.198	19.224	25.846
MUJERES	132.588	172.000	229.431	285.917	361.789	416.255
0 – 14	60.845	78.883	91.868	105.853	116.283	104.214
15 – 64	67.028	86.700	127.431	165.531	223.440	281.553
65 y MÁS	4.715	6.417	10.132	14.533	22.066	30.488

FUENTE: INSTITUTO NACIONAL DE ESTADÍSTICA, INE

Los Gráficos 2.2.A., 2.2.B. y 2.2.C. presentan la distribución porcentual de la población total residente en el estado Mérida por grandes grupos de edad. Esta distribución evidencia que hasta 1971 se produce un incremento en la proporción de la población menor de 15 años, cuyo peso en ese año alcanza su máximo valor representando 46,3% del total.

A partir del Censo de 1981, la tendencia que muestra la estructura por grandes grupos de edad de la población residente en el estado Mérida, se caracteriza por una disminución progresiva de la participación de la población dependiente de 0 a 14 años al punto que,

en el Censo 2011, ese segmento poblacional representa 25,9%. Esta disminución podría explicarse por el cambio experimentado en los patrones de fecundidad observado en todo el país a partir de la década de los 50.

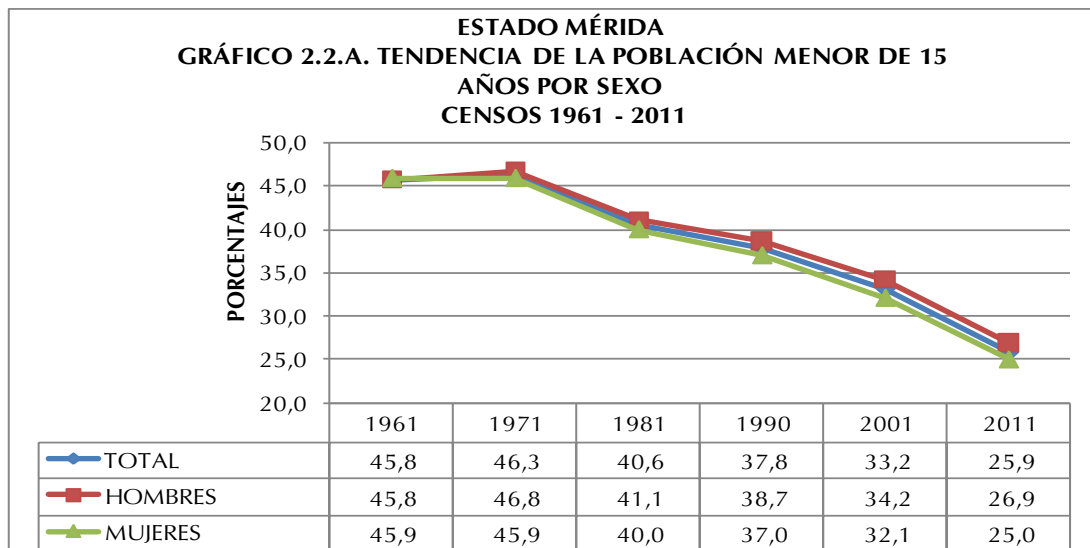

Como consecuencia del comportamiento del grupo poblacional de 0 a 14 años durante el período presentado, tiende a observarse un desplazamiento de la población hacia las edades centrales, lo que se traduce en un aumento de la representación que alcanzan los grupos en edades potencialmente activas y de aquellos pertenecientes a la tercera edad.

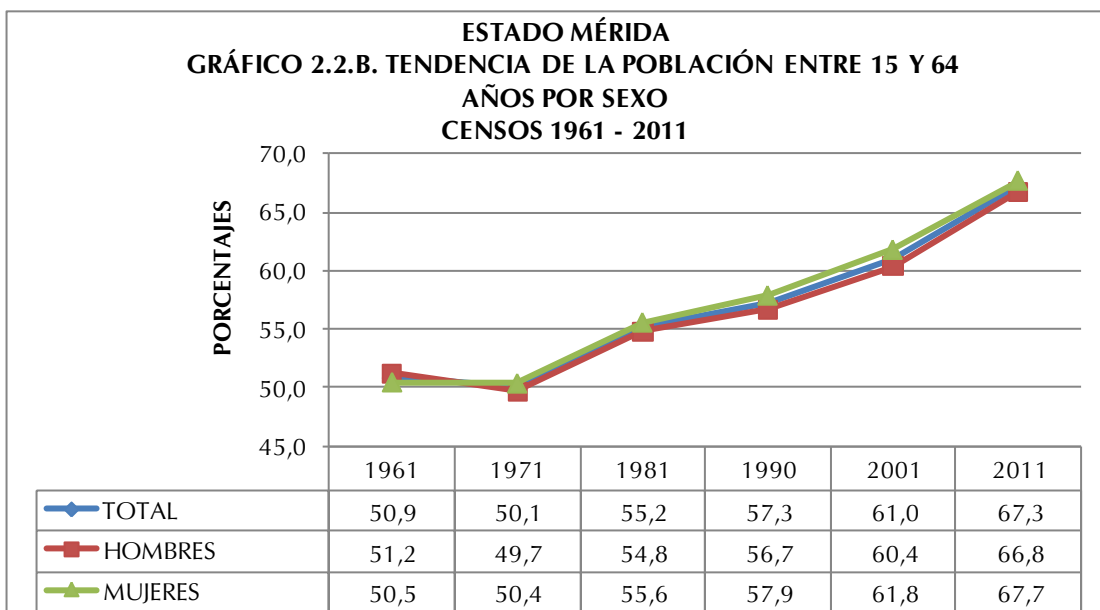

En efecto, la población de 15 a 64 años constituye actualmente 67,3% cuando en 1971 su valor se limitaba a 50,1%. Este incremento se explicaría por la sobrevivencia poblacional de esta cohorte.

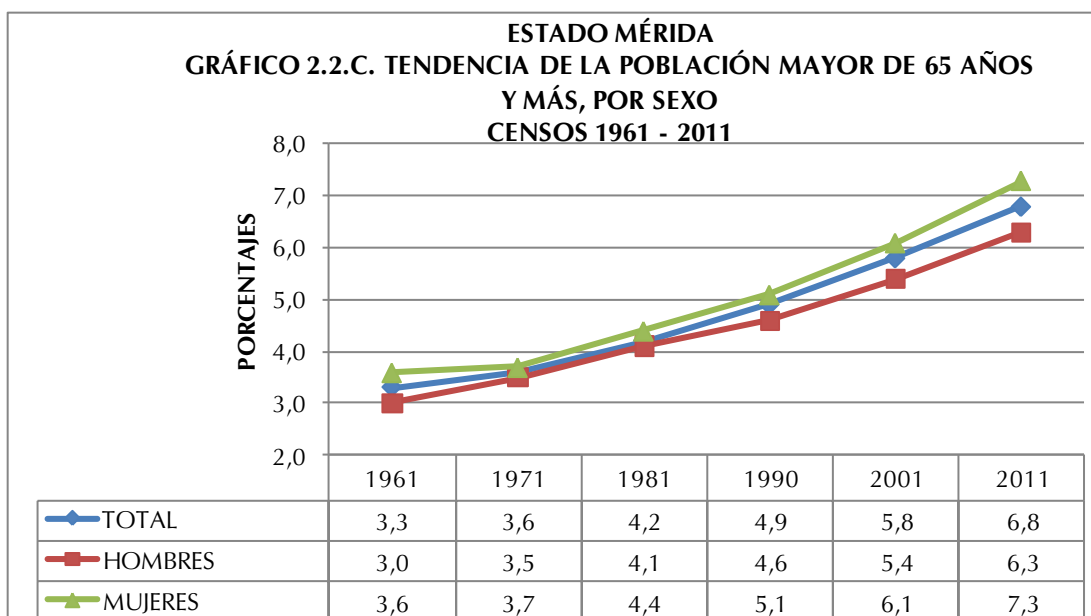

Del mismo modo los adultos mayores dan cuenta de un aumento importante al variar su participación de 3,3% en 1961 a 6,8% en 2011. Este incremento se explica por el proceso de envejecimiento experimentado por la población, producto de los avances en materia de salud que conllevan a significativas mejoras de la morbilidad degenerativa.

El Cuadro 2.4. indica la población total residente en el estado Mérida por sexo, según grupos quinquenales de edad para los tres últimos censos efectuados en el país. Esta información permite elaborar las pirámides de población que se presentan a continuación, así como las razones de dependencia, la edad mediana y el índice de masculinidad.

ESTADO MÉRIDA
CUADRO 2.4. POBLACIÓN TOTAL POR SEXO, SEGÚN GRUPOS DE EDAD
CENSOS 1990 - 2011

GRUPO DE EDAD	CENSO 1990			CENSO 2001			CENSO 2011		
	TOTAL	HOMBRES	MUJERES	TOTAL	HOMBRES	MUJERES	TOTAL	HOMBRES	MUJERES
TOTAL	570.215	284.298	285.917	715.268	353.479	361.789	828.592	412.337	416.255
0-4	75.272	38.351	36.921	73.710	37.690	36.020	69.435	35.775	33.660
5-9	71.718	36.547	35.171	81.808	41.796	40.012	70.202	36.026	34.176
10-14	68.706	34.945	33.761	81.632	41.381	40.251	75.327	38.949	36.378
15-19	60.485	30.168	30.317	73.861	36.811	37.050	81.449	41.278	40.171
20-24	56.709	27.543	29.166	66.661	32.576	34.085	81.399	40.786	40.613
25-29	49.298	23.921	25.377	55.656	26.933	28.723	71.762	35.614	36.148
30-34	39.517	19.590	19.927	53.051	25.723	27.328	64.979	32.399	32.580
35-39	32.206	15.901	16.305	48.652	23.361	25.291	56.679	27.642	29.037
40-44	25.239	12.633	12.606	42.208	20.598	21.610	53.707	26.415	27.292
45-49	19.790	9.894	9.896	33.371	16.323	17.048	47.610	22.981	24.629
50-54	16.847	8.401	8.446	27.132	13.436	13.696	40.915	20.057	20.858
55-59	14.042	6.991	7.051	19.719	9.527	10.192	33.258	16.065	17.193
60-64	12.655	6.215	6.440	16.517	8.100	8.417	25.536	12.504	13.032
65-69	9.398	4.604	4.794	13.026	6.167	6.859	18.364	8.660	9.704
70 Y MÁS	18.333	8.594	9.739	28.264	13.057	15.207	37.970	17.186	20.784

FUENTE: INSTITUTO NACIONAL DE ESTADÍSTICA, INE

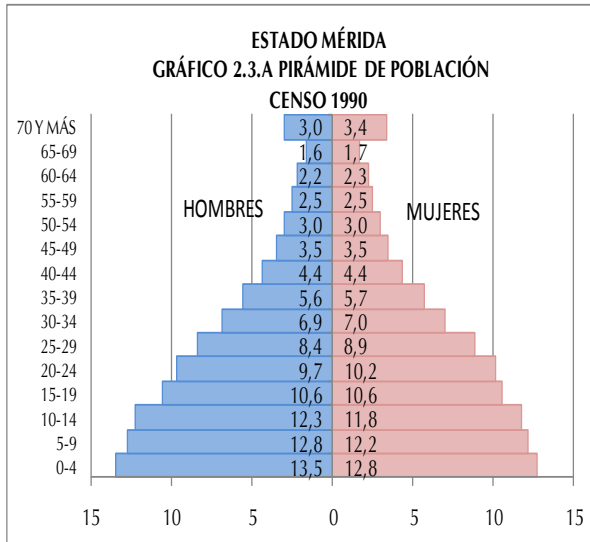

Los Gráficos 2.3.A., 2.3.B. y 2.3.C presentan las pirámides de población para los tres últimos censos. En ellas se destaca el comportamiento de la población de 0 a 4 años, grupo que representaba en 1990 13,2% de la población total de la entidad, 10,3% en el 2001 y 8,4% en el Censo 2011.

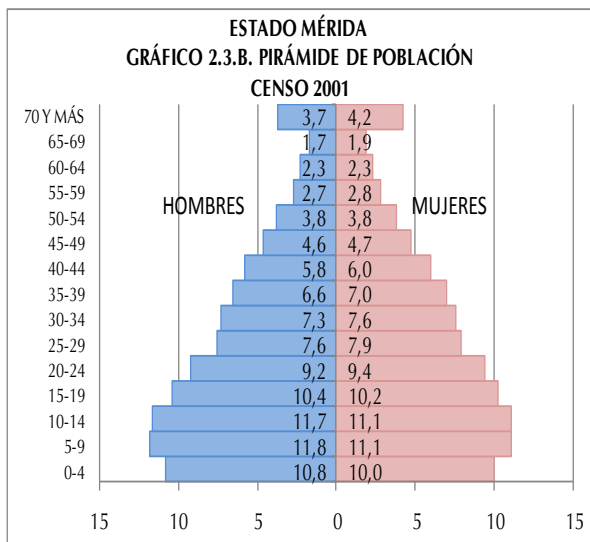

La secuencia de las pirámides provenientes de los últimos tres censos bien ilustra los efectos de la transición demográfica que ha experimentado la estructura por edad de la población residente en el estado Mérida, lo cual se refleja en una base ancha que luego tiende a estrecharse. Ello, aunado a las mejores condiciones de sobrevivencia, ha contribuido a que se produzca el envejecimiento de la población, lo cual se verifica a través del ensanchamiento de los tramos centrales de las pirámides. Es importante destacar que a medida que se avanza en el tiempo los mayores de 59 años han experimentado un crecimiento importante.

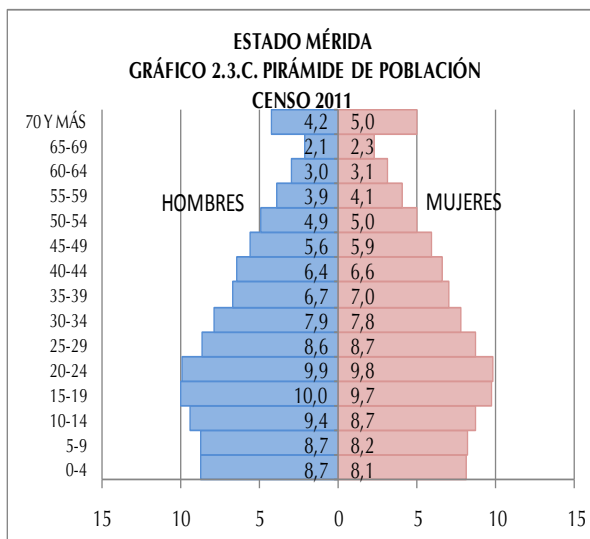

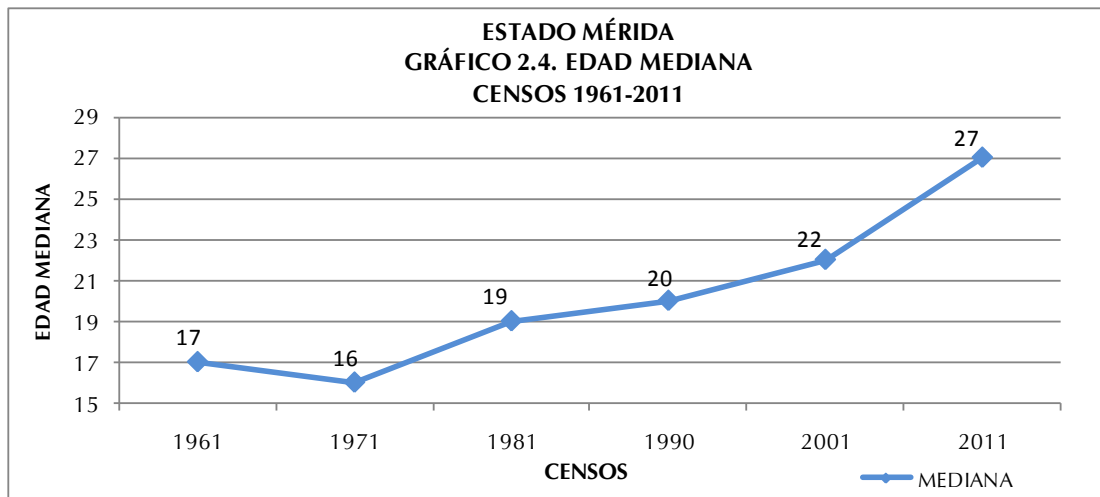

Por otra parte, se puede observar que el estado Mérida está constituido por una población mayoritariamente joven, que alcanza una edad mediana de 27 años para 2011, tendencia que queda claramente demostrada en el Gráfico 2.4., cuando en 1961, la curva que representa la mediana comienza su crecimiento debido al sostenido descenso de la fecundidad, edad en la cual la población queda dividida en una mitad más joven y la otra de más edad. Este comportamiento estaría indicando que cada diez años se estarían ganando 2 años en la edad mediana de la población.

El Cuadro 2.5. indica la razón de dependencia demográfica total, la de menores de 15 años y la de mayores de 64 años, así como la edad mediana y el índice de masculinidad para el período estudiado. El mencionado cuadro señala que la razón de dependencia total se redujo casi a la mitad entre el censo de 1971 y el de 2011.

A partir de 1981, producto de la reducción de la población dependiente joven (0-14 años), ese índice de carga demográfica sufre una disminución paulatina hasta llegar a 48,7 individuos dependientes por cada 100 en edad de trabajar, con base en el Censo 2011. Dicho indicador alcanzó su máximo valor en 1971, año en el cual se registraron 99,6 personas dependientes por cada 100 potencialmente activas.

ESTADO MÉRIDA
CUADRO 2.5. RAZONES DE DEPENDENCIA DEMOGRÁFICA, EDAD MEDIANA E ÍNDICE DE MASCULINIDAD
CENSOS 1961-2011

INDICADORES DEMOGRÁFICOS	CENSOS					
	1961	1971	1981	1990	2001	2011
RAZÓN DE DEPENDENCIA TOTAL 1/	96,5	99,6	81,2	74,5	63,7	48,7
RAZÓN DE DEPENDENCIA DE MENORES DE 15 AÑOS 2/	90,0	92,4	73,6	66,0	54,3	38,6
RAZÓN DE DEPENDENCIA DE ADULTOS MAYORES DE 64 AÑOS 3/	6,5	7,2	7,6	8,5	9,4	10,1
EDAD MEDIANA	17	16	19	20	22	27
ÍNDICE DE MASCULINIDAD 4/	104,1	101,8	100,2	99,4	97,7	99,1

1/: $[(\text{POBLACIÓN} < 15 + \text{POBLACIÓN} > 64) / \text{POBLACIÓN} 15-64] * 100$

2/: $(\text{POBLACIÓN} < 15 / \text{POBLACIÓN} 15-64) * 100$

3/: $(\text{POBLACIÓN} > 64 / \text{POBLACIÓN} 15-64) * 100$

4/: NÚMERO DE HOMBRES POR CADA 100 MUJERES

FUENTE: INSTITUTO NACIONAL DE ESTADÍSTICA, INE

En lo que respecta a la razón de dependencia de los menores de 15 años, se observa un verdadero cambio después de 1971. Los valores del índice dan cuenta de una franca disminución, destacándose el valor menor para 2011, año en que se ubica en 38,6 menores de 15 años dependientes por cada 100 individuos en edad activa (15 a 64 años).

La carga demográfica de los mayores de 64 años, por su parte, ha aumentado lentamente, pasando de 6,5 en 1961 a 10,1 en 2011, lo cual significa que para el último censo existían diez adultos mayores por cada 100 personas potencialmente activas. Este indicador representa un crecimiento porcentual importante del grupo de adultos mayores, los cuales dependen cada vez más de los que están en edad de trabajar.

En el Cuadro 2.5. también se observa que para el año 1961 el índice de masculinidad era de 104,1 hombres por cada 100 mujeres, demostrando la existencia de un predominio de hombres sobre mujeres, situación que se revierte a partir de 1990 y que en el Censo 2011 alcanza 99,1 hombres por cada 100 mujeres.

4. Situación conyugal

La información censal sobre la estructura de la población residente en el estado Mérida, de 15 años y más, según la situación conyugal presentada en el Cuadro 2.6. indica ciertos cambios que ameritan destacarse.

Con relación a la situación conyugal en el estado Mérida puede señalarse que la condición de Soltero(a) es la de mayor porcentaje para ambas fechas censales. Sin embargo, es importante destacar que hay más hombres que mujeres que se declararon Solteros. Los datos censales del último decenio señalan que la proporción de Solteros para ambos sexos pasó de 39,7%, en 2001 a 42,1% en 2011. En la medida en que suceden los cambios antes descritos, se ha observado un aumento de la población que se declara como Unidos(as) de hecho.

ESTADO MÉRIDA
CUADRO 2.6. POBLACIÓN DE 15 AÑOS Y MÁS, SEGÚN SITUACIÓN CONYUGAL, POR SEXO
CENSOS 2001 - 2011

SITUACIÓN CONYUGAL	2001			2011		
	TOTAL	HOMBRES	MUJERES	TOTAL	HOMBRES	MUJERES
TOTAL	476.657	231.860	244.797	609.316	299.186	310.130
SOLTEROS	189.037	99.304	89.733	256.782	134.498	122.284
UNIDOS	93.101	46.369	46.732	149.177	74.657	74.520
CASADOS	148.009	73.486	74.523	147.565	73.732	73.833
VIUDOS	19.577	3.900	15.677	24.086	5.016	19.070
DIVORCIADOS	12.383	3.806	8.577	17.083	5.767	11.316
SEPARADOS	14.550	4.995	9.555	14.623	5.516	9.107
PORCENTAJES						
TOTAL	100,0	100,0	100,0	100,0	100,0	99,8
SOLTEROS	39,7	42,8	36,7	42,1	45,0	39,4
UNIDOS	19,5	20,0	19,1	24,5	25,0	24,0
CASADOS	31,0	31,7	30,4	24,2	24,6	23,8
VIUDOS	4,1	1,7	6,4	4,0	1,7	6,1
DIVORCIADOS	2,6	1,6	3,5	2,8	1,9	3,6
SEPARADOS	3,1	2,2	3,9	2,4	1,8	2,9

NOTA: SE EXCLUYEN LAS PERSONAS DE 15 AÑOS Y MÁS QUE NO DECLARARON SU SITUACIÓN CONYUGAL

FUENTE: INSTITUTO NACIONAL DE ESTADÍSTICA, INE

Por otra parte, se evidencia que aquellos que se declararon Casados(as) han descendido en el tiempo, por lo que podría deducirse que este tipo de uniones han ido perdiendo

interés para la población empadronada. Asimismo, aquellos que se declararon Viudos(as), Divorciados(as) y Separados(as) exhiben una tendencia casi constante, aunque se destaca el predominio de las mujeres sobre los hombres en todas estas categorías.

5. Relación de parentesco con el jefe o jefa del hogar y composición del hogar

ESTADO MÉRIDA
CUADRO 2.7 POBLACIÓN EN HOGARES, POR SEXO,
SEGÚN RELACIÓN O PARENTESCO CON EL JEFE O JEFA DEL HOGAR
CENSO 2011

RELACIÓN O PARENTESCO CON EL JEFE O JEFA DEL HOGAR	TOTAL	HOMBRES	MUJERES
TOTAL	824.161	409.499	414.662
JEFE O JEFA DEL HOGAR	222.643	141.543	81.100
ESPOSA(O) O COMPAÑERA(O)	123.618	17.007	106.611
HIJO(A)	322.000	171.930	150.070
HIJASTRO(A)	11.631	5.824	5.807
NIETO(A)	63.380	33.672	29.708
YERNO O NUERA	14.626	6.716	7.910
PADRE, MADRE	7.297	1.739	5.558
PADRASTRO, MADRASTRA	204	110	94
SUEGRO(A)	2.492	715	1.777
HERMANO(A)	14.920	8.264	6.656
CUÑADO(A)	3.659	2.001	1.658
SOBRINO(A)	12.464	6.806	5.658
OTRO PARIENTE	14.147	7.513	6.634
NO PARIENTE	10.069	5.489	4.580
SERVICIO DOMÉSTICO	828	87	741
PARIENTE DEL SERVICIO DOMÉSTICO	183	83	100

FUENTE: INSTITUTO NACIONAL DE ESTADÍSTICA, INE

En el Cuadro 2.7. se puede observar la población en hogares, residente en el estado Mérida, por sexo, según la relación de parentesco con el jefe o jefa de hogar. Con esta importante información, se obtiene el porcentaje de los hogares que tienen jefatura de mujeres, así como la estructura del hogar censal en la entidad.

En cuanto a la relación de parentesco y la estructura interna de los hogares, se tiene que 63,6% de los hogares del estado Mérida tienen jefatura de hombres, en tanto que 36,4% de los mismos son jefaturados por mujeres. Además, entre los censos de 1990 y 2011, las jefaturas de hogar de mujeres han ido aumentando, tal como lo señala el Gráfico 2.5.

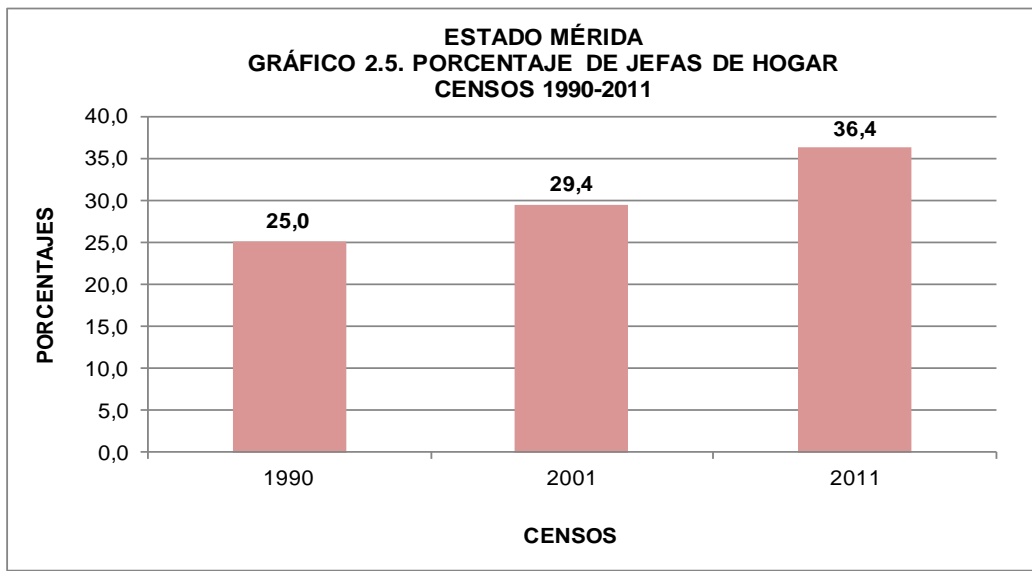

En el mapa se representan las jefas de hogar según municipio. Se puede observar que la mayor concentración de las mismas se encuentra en los municipios Libertador y Alberto Adriani. Los municipios donde se concentra la menor cantidad de jefas de hogar son Justo Briceño y Arzobispo Chacón entre otros.

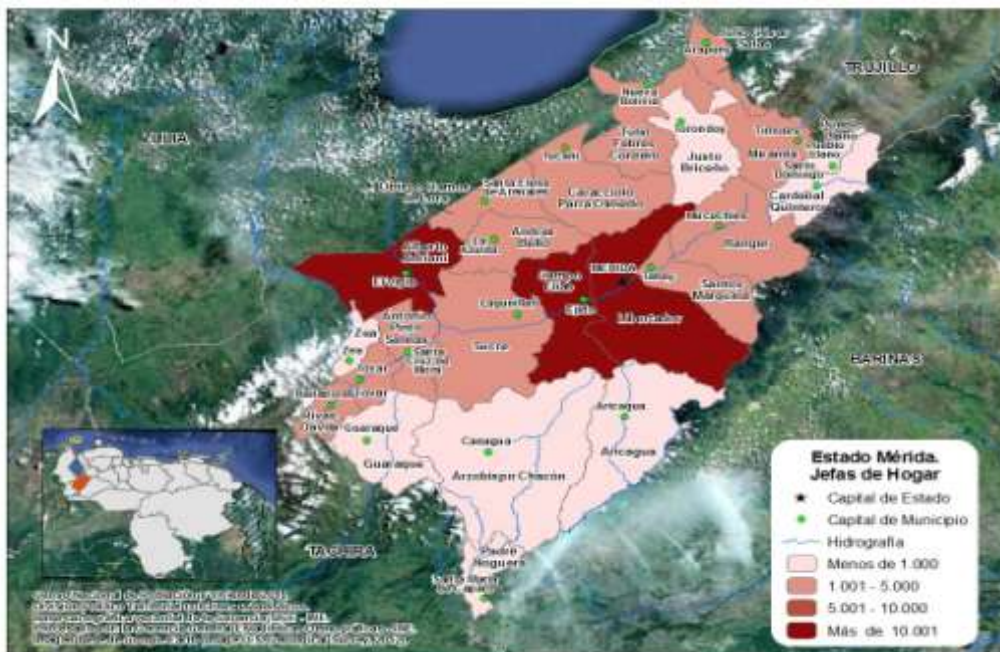

Al examinar la estructura del hogar censal en función de la relación de parentesco con el jefe o jefa del hogar indicada en el Gráfico 2.6., se observa que 82,5% de las personas que

lo conforman consolidan el Núcleo del Hogar, es decir, son jefes o jefas, solos o acompañados por su Esposa(o) o Compañera(o) y con o sin Hijos(as) o Hijastros(as).

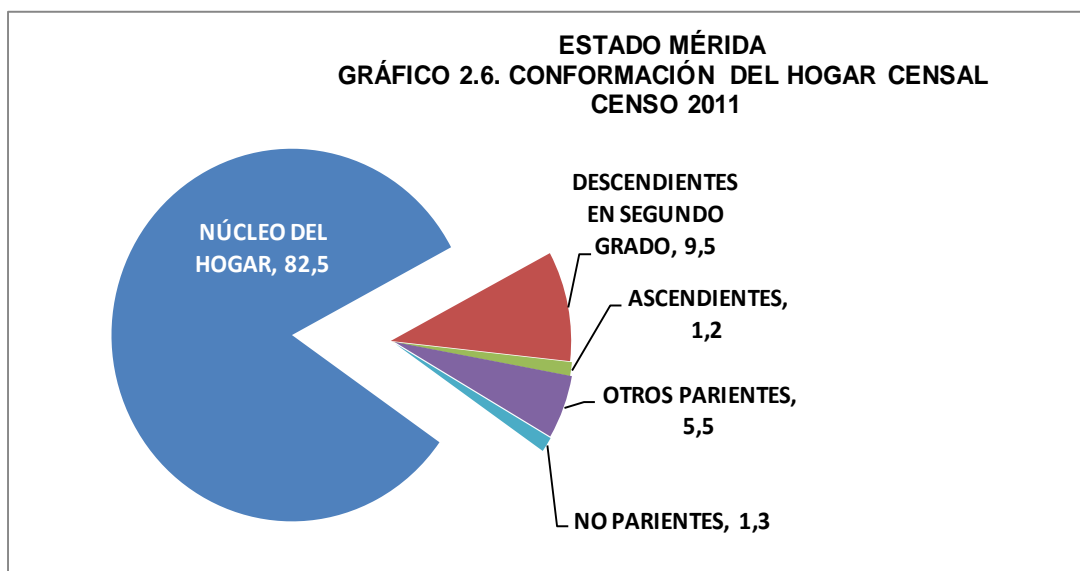

A partir del examen del hogar censal se encuentra que de los otros miembros del hogar, 9,5% son Descendientes en Segundo Grado (nietos o nietas, yernos o nueras), 1,2% Ascendientes (padre, madre, padrastro, madrastra, suegro o suegra), 5,5% Otros Parientes (hermano o hermana, cuñado o cuñada, sobrino o sobrina y otros parientes) y 1,3% No Parientes (no parientes, servicio doméstico y pariente del servicio doméstico).

6. Autoreconocimiento étnico

A partir del “I Encuentro de Estadísticas y Censo de Población Afrodescendiente” donde participaron países con amplia trayectoria en la inclusión de este tema en el censo, tales como Brasil, Ecuador y Colombia, avalados por la experiencia de CELADE- CEPAL, y por solicitud de la Red de Organizaciones Afrovenezolanas, y de la Oficina de Enlace con Comunidades Afrodescendiente del Ministerio de Poder Popular para la Cultura, el Instituto Nacional de Estadística, cumpliendo con la Ley de la Función Pública de Estadística, y luego de una serie de investigaciones y análisis, decidió incorporar una pregunta en el XIV Censo Nacional de Población y Vivienda 2011, destinada al

Autoreconocimiento Afrodescendiente, entendiendo como tal al proceso mediante el cual una persona hace conciencia y acepta sus valores, saberes, quehaceres, rasgos físicos y raíces históricas que lo identifican como descendiente de africanos/as.

ESTADO MÉRIDA
CUADRO 2.8. DISTRIBUCIÓN PORCENTUAL DE LA POBLACIÓN, SEGÚN AUTORECONOCIMIENTO ÉTNICO CENSO 2011

AUTORECONOCIMIENTO ÉTNICO	%
TOTAL	100,0
NEGRA/NEGRO	0,8
AFRODESCENDIENTE	0,3
MORENA/MORENO	42,5
BLANCA/BLANCO	53,7
OTRA	2,7

FUENTE: INSTITUTO NACIONAL DE ESTADÍSTICA, INE

En el Cuadro 2.8. se presenta la distribución porcentual de la población según autoreconocimiento étnico, cabe destacar que más del 53% de la población objeto de esta pregunta del estado Mérida se autoreconoció como Blanca/Blanco. Por su parte, 0,3% de la población de esta entidad se declaró Afrodescendiente.

7. Población con deficiencias, condiciones o discapacidades

ESTADO MÉRIDA
CUADRO 2.9. POBLACIÓN, SEGÚN DEFICIENCIAS, CONDICIONES O DISCAPACIDADES CENSO 2011

DEFICIENCIA, CONDICIÓN O DISCAPACIDAD	TOTAL	%
TOTAL 1/	822.435	
VISUAL	22.045	2,7
AUDITIVA	5.199	0,6
NEUROLÓGICA	6.662	0,8
MÚSCULO ESQUELÉTICA	11.324	1,4
VOZ Y HABLA	2.376	0,3
CARDIOVASCULAR	8.463	1,0
MENTAL-INTELLECTUAL	4.700	0,6
RESPIRATORIA	7.265	0,9
MENTAL-PSICOSOCIAL	2.983	0,4
NINGUNA	763.013	92,8

1/ CORRESPONDE A LA POBLACIÓN QUE RESPONDIÓ A LA MENCIONADA PREGUNTA Y NO A LA SUMA DE LAS PERSONAS SEGÚN LOS TIPOS DE DEFICIENCIAS, CONDICIONES O DISCAPACIDADES QUE TIENEN, PORQUE NO SON EXCLUYENTES

FUENTE: INSTITUTO NACIONAL DE ESTADÍSTICA, INE

El Consejo Nacional para las Personas con Discapacidad (CONAPDIS), con la finalidad de hacer cumplir el artículo 68 de la Ley para Personas con Discapacidad (promulgada en 2007), elaboró una propuesta de pregunta para el XIV Censo Nacional de Población y Vivienda, y así obtener la información necesaria para el diseño de políticas y programas que beneficien directamente a este sector de la población.

La distribución de la población según la deficiencia, condición o discapacidad señalada en el Cuadro 2.9. indica que 763.013 personas es decir 92,8% de la población censada se ubicó en la categoría Ninguna. Sin embargo, del total de la población empadronada en el estado Mérida 2,7% declaró tener deficiencia Visual y 1,4% declaró tener una deficiencia Músculo Esquelética.

8. Lugar a dónde acudió cuando necesitó atención médica durante el último año

ESTADO MÉRIDA
CUADRO 2.10. POBLACIÓN, SEGÚN LUGAR A DÓNDE ACUDIÓ
CUANDO NECESITÓ ATENCIÓN MÉDICA
CENSO 2011

LUGAR A DÓNDE ACUDIÓ	TOTAL	%
TOTAL 1/	822.451	
INSTITUTO VENEZOLANO DE LOS SEGUROS SOCIALES (IVSS)	36.742	4,5
INSTITUTO DE PREVISIÓN SOCIAL (IPASME, INPREABOGADO, IPP)	23.243	2,8
CONSULTORIO, CLÍNICA U HOSPITAL PRIVADO	85.748	10,4
HOSPITAL PÚBLICO	244.643	29,7
LOCALES DE LA MISIÓN BARRIO ADENTRO	109.428	13,3
AMBULATORIO	168.237	20,5
NO NECESITÓ ASISTENCIA MÉDICA	325.196	39,5

1/ CORRESPONDE A LA POBLACIÓN QUE RESPONDIÓ A LA MENCIONADA PREGUNTA Y NO A LA SUMA DE LAS PERSONAS SEGÚN LOS LUGARES A DÓNDE ACUDIÓ PORQUE NO SON EXCLUYENTES

FUENTE: INSTITUTO NACIONAL DE ESTADÍSTICA, INE

El Cuadro 2.10. presenta la distribución porcentual por sexo, de la población total residente en el estado Mérida según el lugar al que acudió cuando necesitó atención médica en el año 2011, en este aspecto 325.196 personas (39,5%) no necesitaron atención médica.

Sin embargo se observa que el lugar al que más acudió la población en el período mencionado fue la categoría Hospital Público con 29,7% seguido por Ambulatorio con 20,5%.

III. CARACTERÍSTICAS DE FECUNDIDAD

La fecundidad hace referencia al resultado efectivo del proceso de reproducción humana, el cual está relacionado con las condiciones educativas, sociales y económicas que rodean a la población. El estudio de la fecundidad alude fundamentalmente a la población de mujeres en edad fértil (15 a 49 años), segmento etario donde se concentra la mayor posibilidad de concebir. Sin embargo, es conveniente considerar además, el

comportamiento del conjunto de mujeres de 12 años y más, las cuales reflejan la tendencia de la fecundidad acumulada. Para el Censo 2011 las mujeres de 12 años y más representan 79,2% del total de mujeres residentes en el estado Mérida.

1. Paridez total y por grupo de edad

La estimación de la paridez total en el estado Mérida se obtiene a partir de la pregunta sobre fecundidad acumulada del Censo 2011, dirigida a las mujeres de 12 años y más, ésta indica que el número promedio de hijos por mujer se sitúa en el orden de 2,1 mientras que en el año 2001 el valor de dicho indicador se elevaba a 2,5 hijos por mujer.

En el Cuadro 3.1. se puede observar el comportamiento de la variable número de hijos(as) nacidos(as) vivos(as), según el grupo de edad de la madre. Con base en esta información pueden elaborarse diversos análisis, uno de los cuales lo constituye el comportamiento de la paridez media (promedio de hijos por mujer), importante indicador de gran utilidad para la toma de decisiones en relación a las políticas de salud sexual y reproductiva.

ESTADO MÉRIDA
CUADRO 3.1. MUJERES DE 12 AÑOS Y MÁS, POR NÚMERO TOTAL DE HIJOS
NACIDOS VIVOS, SEGÚN GRUPO DE EDAD
CENSOS 2001 - 2011

GRUPO DE EDAD	2001			2011		
	MUJERES	HIJOS NACIDOS VIVOS	PARIDEZ	MUJERES	HIJOS NACIDOS VIVOS	PARIDEZ
TOTAL	262.640	650.284	2,5	329.543	692.298	2,1
12-14	22.076	108	0,0	20.246	166	0,0
15-19	35.669	6.284	0,2	39.810	6.570	0,2
20-24	33.136	28.033	0,8	40.113	26.347	0,7
25-29	28.185	46.260	1,6	35.750	43.870	1,2
30-34	26.908	64.356	2,4	32.238	58.601	1,8
35-39	25.021	74.871	3,0	28.808	65.932	2,3
40-44	21.356	75.858	3,6	27.100	71.921	2,7
45-49	16.882	66.267	3,9	24.476	73.173	3,0
50-54	13.523	59.761	4,4	20.722	69.543	3,4
55-59	10.075	50.897	5,1	17.085	62.768	3,7
60-64	8.295	48.259	5,8	12.935	52.718	4,1
65-69	6.757	41.695	6,2	9.634	45.311	4,7
70-74	5.621	34.710	6,2	7.274	38.840	5,3
75-79	4.002	23.832	6,0	5.451	31.083	5,7
80-84	2.603	14.890	5,7	3.987	23.056	5,8
85 Y MÁS	2.531	14.203	5,6	3.914	22.399	5,7

NOTA: SE EXCLUYEN LAS MUJERES QUE NO DECLARARON EL NÚMERO DE HIJOS NACIDOS VIVOS TENIDOS

FUENTE: INSTITUTO NACIONAL DE ESTADÍSTICA, INE

La fecundidad se relaciona directamente con la edad, tal cual se ve reflejado en las estimaciones de la paridez correspondientes al estado Mérida que se presenta en el Gráfico 3.1. En efecto, el número promedio de hijos tenidos por mujer, calculado a partir de los datos del Censo 2011 muestra una tendencia creciente a medida que se avanza en los grupos de edad hasta alcanzar un valor de 5,8 hijos entre las mujeres de 80 a 84 años, a diferencia del Censo 2001 en el cual el mayor número de hijos por mujer correspondió a los grupos de 70 a 74 años, que alcanzó el valor de 6,2.

La comparación entre las estimaciones de paridez por edad a partir de los 12 años obtenidas de los Censos 2001 y 2011 dan cuenta del descenso de la fecundidad observado en el estado Mérida.

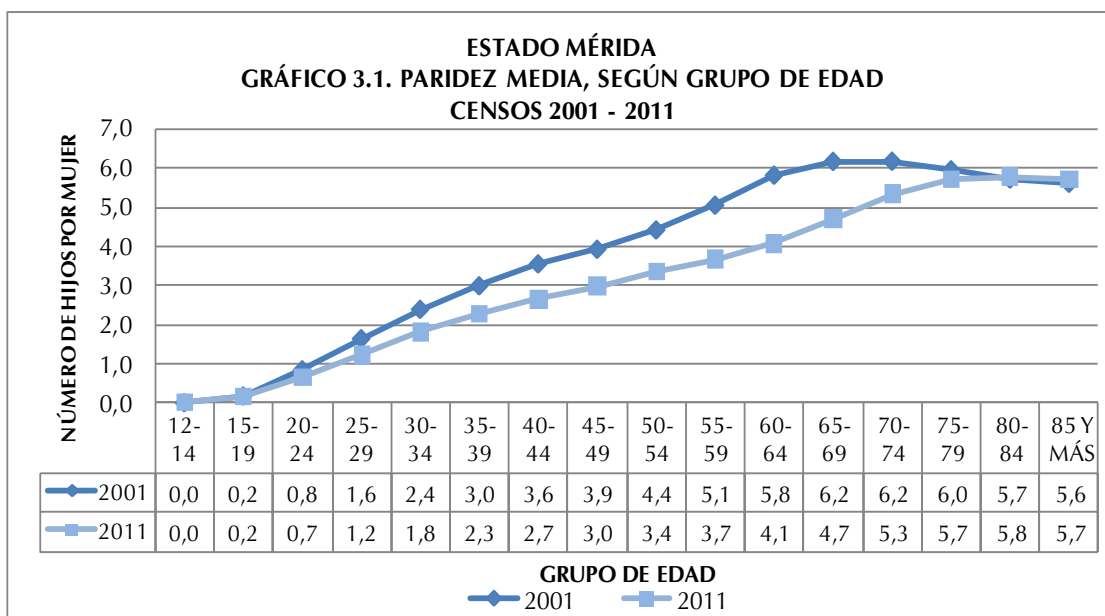

En el Gráfico 3.1. se aprecia que, entre las edades tempranas (15 a 39 años), el desplazamiento de la curva es más leve, pero de los 40 años en adelante se hace más pronunciado debido a una mayor disminución de la fecundidad entre las mujeres que habían alcanzado niveles más altos. Es así que, en 2001, la paridez en el tramo final del

período fértil (de 45 a 49 años) se ubicó en un número promedio de 3,9 hijos por mujer, mientras que en 2011 ese nivel bajó a 3,0 hijos.

2. Distribución de las mujeres sin hijos

El Cuadro 3.2. indica la distribución porcentual de las mujeres de 12 años y más residentes en la entidad en estudio, que declararon no haber tenido ningún hijo(a) nacido(a) vivo(a). Se destaca el decrecimiento en el porcentaje de mujeres sin hijos en casi todos los grupos.

La mayor brecha de la proporción de mujeres sin hijos se observa en el grupo de edad 25-29 años, con un aumento de 7,3 puntos porcentuales en el lapso 2001-2011. Este incremento en el porcentaje de mujeres sin hijos discriminado por grupo de edad, es reflejo de los cambios que se están operando en el patrón de la fecundidad, donde la tendencia indica una preferencia a posponer la llegada del primer hijo.

ESTADO MÉRIDA
CUADRO 3.2. MUJERES DE 12 AÑOS Y MÁS SIN HIJOS,
SEGÚN GRUPO DE EDAD
CENSOS 2001 - 2011

GRUPO DE EDAD	2001			2011		
	TOTAL DE MUJERES	MUJERES SIN HIJOS	%	TOTAL DE MUJERES	MUJERES SIN HIJOS	%
TOTAL	262.640	89.851	34,2	329.543	111.549	33,8
12-14	22.076	21.979	99,6	20.246	20.101	99,3
15-19	35.669	30.741	86,2	39.810	34.257	86,1
20-24	33.136	16.863	50,9	40.113	22.333	55,7
25-29	28.185	7.502	26,6	35.750	12.114	33,9
30-34	26.908	3.707	13,8	32.238	6.569	20,4
35-39	25.021	2.168	8,7	28.808	3.797	13,2
40-44	21.356	1.410	6,6	27.100	2.935	10,8
45-49	16.882	1.015	6,0	24.476	2.219	9,1
50-54	13.523	821	6,1	20.722	1.734	8,4
55-59	10.075	648	6,4	17.085	1.359	8,0
60-64	8.295	615	7,4	12.935	1.104	8,5
65-69	6.757	504	7,5	9.634	801	8,3
70-74	5.621	651	11,6	7.274	707	9,7
75-79	4.002	579	14,5	5.451	534	9,8
80-84	2.603	323	12,4	3.987	471	11,8
85 Y MÁS	2.531	325	12,8	3.914	514	13,1

NOTA: SE EXCLUYEN LAS MUJERES QUE NO DECLARARON EL NÚMERO DE HIJOS NACIDOS VIVOS TENIDOS

FUENTE: INSTITUTO NACIONAL DE ESTADÍSTICA, INE

IV. CARACTERÍSTICAS EDUCATIVAS

1. Niveles de alfabetismo

Se entiende por alfabetismo, la capacidad de las personas para leer y escribir un párrafo sencillo en un idioma cualquiera. La UNESCO recomienda su estudio en la población de 10 años y más. Se refiere a la capacidad de las personas mayores de tres años para leer y escribir un párrafo cualquiera en un idioma cualquiera.

El alfabetismo en el estado Mérida se ha incrementado en forma considerable. En este último censo la población de 10 años y más residente en la entidad fue de 688.955 personas y la tasa de alfabetismo de dicha población se ubicó en 93,6% cuando en 1981 su valor era 79,9% de una población de 10 años y más ubicada en 331.928 personas. (Ver Cuadro 4.1)

ESTADO MÉRIDA
CUADRO 4.1. POBLACIÓN DE 10 AÑOS Y MÁS ALFABETA, SEGÚN GRUPO DE EDAD
CENSOS 1981 - 2011

GRUPO DE EDAD	CENSOS							
	1981		1990		2001		2011	
	POBLACIÓN	ALFABETAS	POBLACIÓN	ALFABETAS	POBLACIÓN	ALFABETAS	POBLACIÓN	ALFABETAS
TOTAL	331.928	265.133	417.340	361.974	559.750	507.572	688.955	644.927
10 - 24	161.420	147.703	183.421	174.256	222.154	216.283	238.175	233.679
25 - 54	130.846	100.451	180.453	157.601	260.070	240.780	335.652	320.986
55 Y MÁS	39.662	16.979	53.466	30.117	77.526	50.509	115.128	90.262

NOTA: SE EXCLUYEN LAS PERSONAS QUE NO DECLARARON SU CONDICIÓN DE ALFABETISMO

FUENTE: INSTITUTO NACIONAL DE ESTADÍSTICA, INE

Por su parte, la evolución de las tasas de alfabetismo según grupo de edad también permite constatar la disminución progresiva de las brechas existentes entre las mismas, las cuales denotan un incremento continuo a través del tiempo, es decir, cada vez hay un mayor número de personas que abandonan la condición de analfabetas.

Así lo demuestra el Gráfico 4.1. que indica la tendencia de las tasas de alfabetismo según grupo de edad del estado Mérida, en el período comprendido entre los censos 1961 y 2011.

Las tasas de alfabetismo son más altas en los grupos más jóvenes, pues son éstos los que han sido beneficiados por las mejoras educativas ocurridas en el país en los últimos cincuenta años.

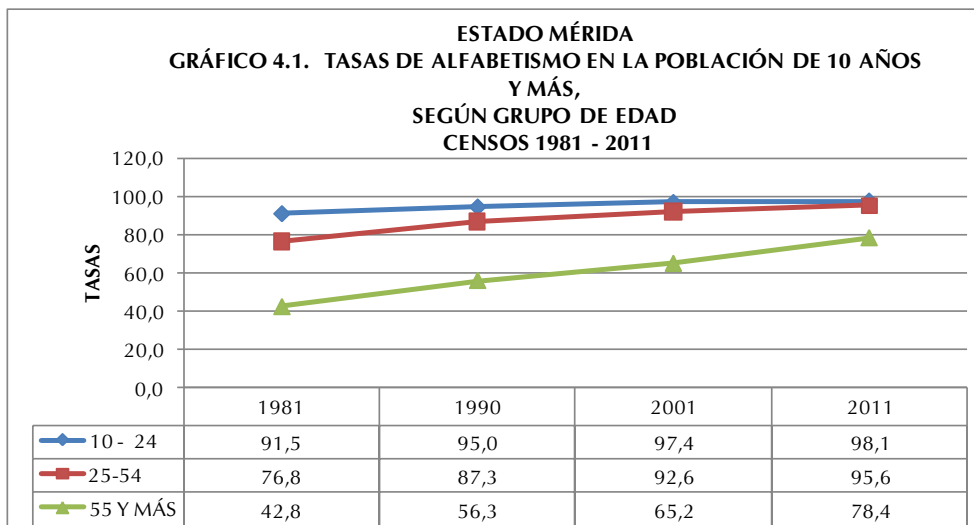

Cabe destacar que en el período estudiado la proporción de personas alfabetas con edades comprendidas entre 10 y 24 años, se incrementó alrededor de 6,6 puntos porcentuales. Para el grupo de personas de 55 años y más el aumento fue del orden de 35,6 puntos porcentuales, mientras que el grupo de 25 a 54 años, presentó 18,9 puntos porcentuales de variación. En el mapa se presentan los municipios del estado Mérida, según las tasas de alfabetismo, pudiendo observarse que las más altas están ubicadas en los municipios Libertador y Alberto Adriani, entre otros.



V. LUGAR DE NACIMIENTO Y MOVIMIENTOS MIGRATORIOS

No es secreto que los movimientos migratorios en Venezuela han sido una constante desde la época de la independencia del país; evidencia de ello, es el mestizaje en sus habitantes.

En 1950, la población de Venezuela llegaba a 5 millones de habitantes. Como producto de la Segunda Guerra Mundial, entre 1948 y 1961, llegaron al país una gran cantidad de migrantes principalmente de Europa Occidental. En efecto en el Censo de 1961 se empadronaron 7.523.999 habitantes, con un total de 541.563 inmigrantes de los cuales 369.298 eran europeos.

En el Cuadro 5.1, se presenta el comportamiento de la población residente en el estado Mérida según el lugar de nacimiento; esta entidad no se ha caracterizado por ser una entidad receptora de las distintas corrientes migratorias registradas en el país. Además se aprecia que, la mayor contribución de la población nacida en el exterior empadronada en esta entidad se alcanzó en 1981 cuando se situó en 5,8% de la población total, desde entonces la proporción de personas nacidas en el exterior se mantiene en promedio de

4,3%. En el Censo 2011 la población nacida en Venezuela fue de 786.919 personas (95%) y la población nacida en el exterior fue de 41.673 personas (5%).

ESTADO MÉRIDA
CUADRO 5.1. POBLACIÓN TOTAL, SEGÚN LUGAR DE NACIMIENTO
CENSOS 1961 - 2011

LUGAR DE NACIMIENTO	CENSOS					
	1961	1971	1981	1990	2001	2011
TOTAL	270.668	347.095	459.361	570.215	715.268	828.592
EN EL PAÍS	264.382	336.481	432.729	541.985	683.596	786.919
EN EL EXTERIOR	6.286	10.614	26.632	28.230	31.672	41.673
PORCENTAJES						
TOTAL	100,0	100,0	100,0	100,0	100,0	100,0
EN EL PAÍS	97,7	96,9	94,2	95,0	95,6	95,0
EN EL EXTERIOR	2,3	3,1	5,8	5,0	4,4	5,0

FUENTE: INSTITUTO NACIONAL DE ESTADÍSTICA, INE

ESTADO MÉRIDA
CUADRO 5.2. POBLACIÓN NACIDA EN EL
EXTERIOR, SEGÚN PAÍS DE NACIMIENTO
CENSO 2011

PAÍS DE NACIMIENTO	TOTAL	%
TOTAL	38.799	100,0
ARGENTINA	209	0,5
BOLIVIA	63	0,2
BRASIL	76	0,2
CHILE	263	0,7
COLOMBIA	33.879	87,3
ECUADOR	335	0,9
ESPAÑA	613	1,6
ITALIA	558	1,4
PERÚ	374	1,0
PORTUGAL	158	0,4
REPÚBLICA DOMINICANA	57	0,1
OTRO PAÍS	2.214	5,7

NOTA: SE EXCLUYE LA POBLACIÓN QUE NO DECLARÓ PAÍS DE NACIMIENTO

FUENTE: INSTITUTO NACIONAL DE ESTADÍSTICA, INE

En el Cuadro 5.2. se destaca la participación de los nacidos en Colombia, España e Italia, los cuales aportan 87,3%, 1,6% y 1,4% respectivamente a la población nacida en el exterior residente en la entidad.

Por otra parte, en el Cuadro 5.3. se aprecia la población residente en el estado Mérida según su entidad de nacimiento. En el año 2001, se registró la mayor proporción de personas nacidas en otras entidades del país cuando la cifra alcanzó 19,3%. En el censo 1961 la cantidad de personas nacidas en la

entidad se ubicó en el punto más alto del período estudiado, representando el 90,1% del total de los residentes del estado.

ESTADO MÉRIDA
CUADRO 5.3. POBLACIÓN NACIDA EN EL PAÍS, SEGÚN ENTIDAD DE NACIMIENTO
CENSOS 1961 - 2011

ENTIDAD DE NACIMIENTO	CENSOS					
	1961	1971	1981	1990	2001	2011
POBLACIÓN NACIDA EN EL PAÍS	264.382	336.481	432.729	541.985	683.596	786.919
EN LA MISMA ENTIDAD	238.079	294.875	350.147	442.190	551.548	651.250
EN OTRAS ENTIDADES	26.303	41.606	82.582	99.795	132.048	135.669
PORCENTAJES						
TOTAL	100,0	100,0	100,0	100,0	100,0	100,0
EN LA MISMA ENTIDAD	90,1	87,6	80,9	81,6	80,7	82,8
EN OTRAS ENTIDADES	9,9	12,4	19,1	18,4	19,3	17,2

FUENTE: INSTITUTO NACIONAL DE ESTADÍSTICA, INE

VI. VIVIENDAS Y HOGARES

1. Características de las viviendas

ESTADO MÉRIDA
CUADRO 6.1. TOTAL DE VIVIENDAS, SEGÚN TIPO DE VIVIENDA
CENSOS 2001-2011

TIPO DE VIVIENDA	CENSOS	
	2001	2011
TOTAL	200.560	252.095
FAMILIAR	199.648	251.919
COLECTIVA 1/	912	176

1/ INCLUYE LAS VIVIENDAS CLASIFICADAS COMO REFUGIO

FUENTE: INSTITUTO NACIONAL DE ESTADÍSTICA, INE

En el Censo 2011 se empadronaron en el estado Mérida 252.095 viviendas. De ellas 99,9% son Viviendas Familiares, mientras que 176 unidades constituyen las Viviendas Colectivas (0,1%).

Las Viviendas Familiares constituyen la residencia de una o más personas que conforman el o los hogares censales. Su estudio permite determinar, en forma fehaciente, las condiciones de habitabilidad de uno o más hogares en la vivienda.

Es importante señalar que aún cuando en un principio se incluyeron los refugios en el cuestionario como una vivienda de tipo familiar, en términos operativos de campo y en la posterior validación de la información censal, se acordó considerarlos como vivienda colectiva. Esto debido a que no se cumplía a cabalidad la definición de hogar censal; la temporalidad de la residencia habitual no era clara y el número de “hogares” si se pudieran decir así, residiendo en una misma estructura o vivienda superaba el promedio considerado “válido” en una vivienda familiar.

Al observar el Cuadro 6.1. se aprecia que en 2011 las Viviendas Familiares crecieron hasta 26,1%, mientras que para el caso de las Viviendas Colectivas hubo un descenso de 82,5%.

ESTADO MÉRIDA
CUADRO 6.2. VIVIENDAS FAMILIARES, SEGÚN CONDICIÓN DE OCUPACIÓN
CENSOS 2001-2011

CONDICIÓN DE OCUPACIÓN	CENSOS			
	2001		2011	
	TOTAL	%	TOTAL	%
TOTAL	199.190	100,0	251.322	100,0
OCUPADA	165.234	83,0	211.394	84,1
DESOCUPADA	15.751	7,9	18.491	7,4
OCASIONAL	11.947	6,0	13.316	5,3
EN CONSTRUCCIÓN	6.258	3,1	8.121	3,2

NOTA: SE EXCLUYEN LAS VIVIENDAS CLASIFICADAS COMO OTRA CLASE Y REFUGIO

FUENTE: INSTITUTO NACIONAL DE ESTADÍSTICA, INE

En cuanto a las Viviendas Familiares el Cuadro 6.2. indica que las Viviendas Ocupadas pasan de 83,0% en 2001 a 84,1% en 2011. Por otra parte, las Viviendas Desocupadas presentan una disminución al pasar de 7,9% en 2001 a 7,4% en 2011 y las Viviendas de Uso Ocasional de 6,0% a 5,3% respectivamente. Al contrario, las Viviendas en Construcción aumentan pasando de 3,1% en 2001 a 3,2% en 2011.

El Cuadro 6.3. presenta las Viviendas Familiares según tipo. En este sentido se puede apreciar que la mayoría de ellas (82,2%) son Quintas, Casaquintas o Casas; proporción que aumentó con respecto al Censo 2001.

ESTADO MÉRIDA
CUADRO 6.3. VIVIENDAS FAMILIARES, SEGÚN TIPO
CENSOS 2001-2011

TIPO DE VIVIENDA FAMILIAR	CENSOS			
	2001		2011	
	TOTAL	%	TOTAL	%
TOTAL	199.648	100,0	251.919	100,0
QUINTA O CASAQUINTA Y CASA 1/	161.090	80,7	207.108	82,2
APARTAMENTO EN EDIFICIO Y				
APARTAMENTO EN QUINTA,	29.644	14,8	37.733	15,0
CASAQUINTA O CASA				
RANCHO	8.454	4,2	6.472	2,6
OTRA CLASE Y CASA DE VECINDAD	460	0,3	606	0,2

1/ INCLUYE LAS VIVIENDAS CLASIFICADAS COMO MANSIÓN (2001)

NOTA: SE EXCLUYEN LAS VIVIENDAS CLASIFICADAS COMO REFUGIO

FUENTE: INSTITUTO NACIONAL DE ESTADÍSTICA, INE

L

os Apartamentos en Edificio y en Quinta, Casaquinta o Casa, aumentaron de 14,8% en 2001 a 15,0% en 2011, mientras que los Ranchos disminuyeron al pasar de 4,2% a 2,6%.

Por otra parte, y por petición de la Fundación Venezolana de Investigaciones Sismológicas (FUNVISIS), en el XIV Censo Nacional de Población y Vivienda se estudian los años de construcción de la vivienda. Esta pregunta se refiere al período de años de construcción de la vivienda desde que se comenzó a construir hasta la fecha del empadronamiento, sin tener en cuenta las reformas que se hayan podido efectuar después de construida.

ESTADO MÉRIDA
**CUADRO 6.4 TOTAL DE VIVIENDAS FAMILIARES
 OCUPADAS, SEGÚN AÑOS DE CONSTRUCCIÓN
 CENSO 2011**

AÑOS DE CONSTRUCCIÓN	TOTAL
TOTAL	211.394
MENOS DE 10 AÑOS	52.660
DE 10 A 13 AÑOS	20.895
DE 14 A 28 AÑOS	51.987
DE 29 A 43 AÑOS	43.951
DE 44 A 56 AÑOS	14.815
MÁS DE 56 AÑOS	10.927
NO SABE	16.159

NOTA: SE EXCLUYEN LAS VIVIENDAS CLASIFICADAS
 COMO OTRA CLASE Y REFUGIO

FUENTE: INSTITUTO NACIONAL DE ESTADÍSTICA, INE

El Cuadro 6.4. presenta las viviendas familiares ocupadas por años de construcción. El mayor número de ellas (52.660 viviendas) son de reciente construcción (menos de 10 años).

El Gráfico 6.1. muestra que la mayor proporción de viviendas fueron construidas en los últimos 10 años con un 24,9%, seguido de 24,6% que fueron construidas hace 14 a 28 años.

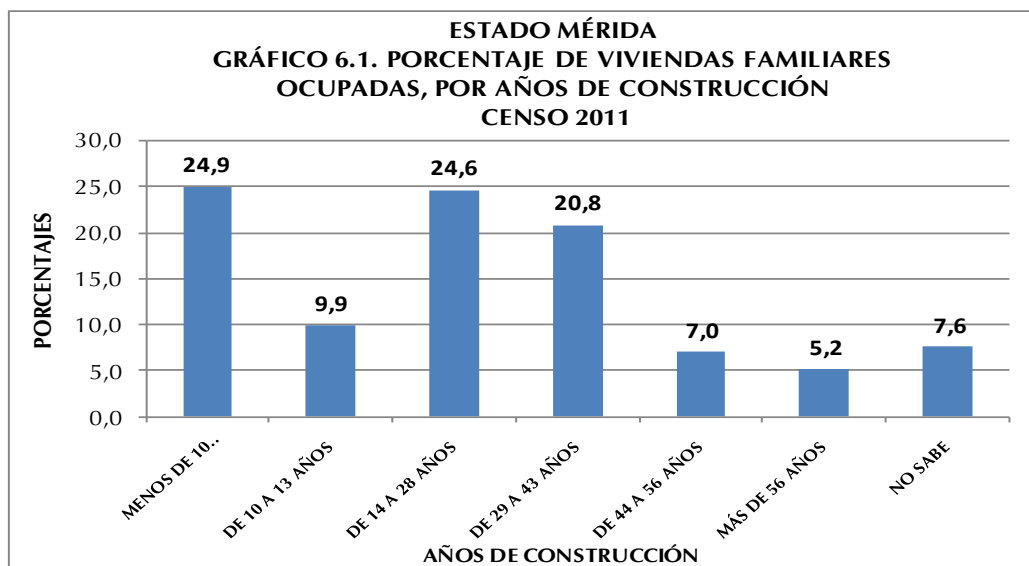

2. Equipamiento del hogar

El hogar es una unidad doméstica formada por una persona o un grupo de personas, unidas o no por vínculos familiares, que conviven en una misma vivienda o en parte ella, comparten los mismos servicios y mantienen un gasto común para la compra de la comida. Más allá de su mera identificación y conteo, utilizar el hogar como unidad de análisis con temas de investigación e indicadores particulares, permite conocer la situación sobre su composición y funcionamiento. El censo de 2011 reveló que en el estado Mérida se empadronaron 222.643 hogares.

Antes de 1981 la disponibilidad de artefactos y otros bienes de los cuales disponen los hogares para su confort y mejora de la calidad de vida, eran estudiados con relación a la vivienda. Sin embargo, es en el Censo 2011 que el cuestionario censal introduce como “bloque o sección” a los hogares como una unidad de análisis independiente. Con ello se logra estudiar la situación real de más de un hogar compartiendo una misma vivienda y se pueden obtener por separado los datos con respecto a los bienes para cada hogar.

ESTADO MÉRIDA
CUADRO 6.5. HOGARES CON DISPONIBILIDAD DE
TECNOLOGÍAS
CENSOS 2001 - 2011

DISPONIBILIDAD DE TECNOLOGÍAS	CENSOS	
	2001	2011
TOTAL 1/	167.999	222.020
TELEFONÍA FIJA ENCHUFE/LÍNEA 2/	58.625	110.533
TV POR CABLE O SATÉLITE	55.617	133.600
COMPUTADORA	21.517	73.187
ACCESO A INTERNET	4.611	51.949

1/: CORRESPONDE AL TOTAL DE HOGARES EMPADRONADOS Y NO A LA SUMA DE LAS TECNOLOGÍAS QUE DISPONEN YA QUE NO SON EXCLUYENTES

2/: PARA EL CENSO 2001 LA TELEFONÍA FIJA SE INVESTIGÓ EN LA SECCIÓN DE VIVIENDAS

NOTA: SE EXCLUYEN LOS HOGARES EN VIVIENDAS CLASIFICADAS COMO REFUGIO Y OTRA CLASE

FUENTE: INSTITUTO NACIONAL DE ESTADÍSTICA, INE

En el Cuadro 6.5. se observa la disponibilidad de tecnologías en los hogares del estado Mérida en valores absolutos, destacándose el notable incremento de los hogares que disponen de TV por cable o satélite, computadora y acceso a Internet, lo cual indica un significativo avance tecnológico de los mencionados hogares.

El Gráfico 6.2. presenta la disponibilidad de tecnologías en el hogar para los dos últimos censos. Se puede observar que para 2011 el estado Mérida presenta avances importantes con respecto a 2001. Es de notoria importancia el incremento de la proporción de hogares con disponibilidad de Computadora la cual creció 20,2 puntos porcentuales en el lapso 2001-2011. Aunado a esto, el Acceso a Internet se incrementó 20,7 puntos porcentuales.

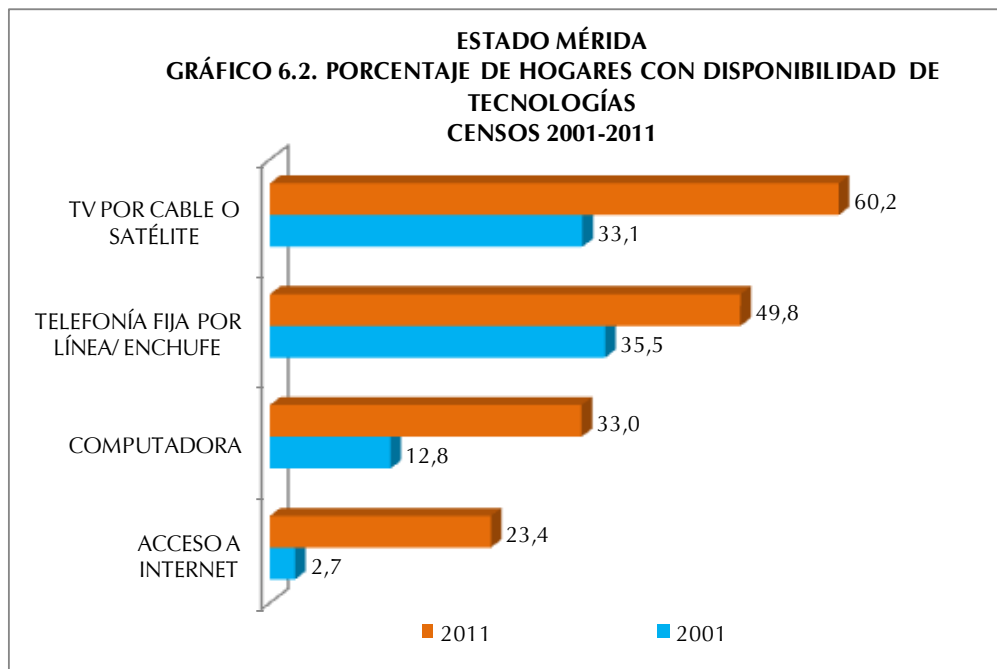

De manera similar, la disponibilidad de Televisión por Cable o Satélite y de Telefonía Fija por Línea/Enchufe superó considerablemente a la proporción determinada en 2001. En este sentido es importante destacar que en el Censo 2001, la categoría Teléfono Fijo se investigaba en la sección de Vivienda.

ESTADO MÉRIDA
CUADRO 6.6. HOGARES CON DISPONIBILIDAD DE
EQUIPAMIENTOS
CENSOS 2001 - 2011

DISPONIBILIDAD DE EQUIPAMIENTOS	CENSOS	
	2001	2011
TOTAL 1/	167.999	222.020
RADIO	145.557	173.007
TELEVISOR	145.783	208.499
NEVERA	136.021	198.846
LAVADORA	69.838	146.864
SECADORA	9.356	13.476
CALENTADOR DE AGUA	47.498	48.206
AIRE ACONDICIONADO	6.189	31.199
COCINA	0	211.106

1/: CORRESPONDE AL TOTAL DE HOGARES EMPADRONADOS Y NO A LA SUMA DE LOS EQUIPOS QUE DISPONEN YA QUE NO

NOTA: SE EXCLUYEN LOS HOGARES EN VIVIENDAS CLASIFICADAS COMO REFUGIO Y OTRA CLASE

FUENTE: INSTITUTO NACIONAL DE ESTADÍSTICA, INE

En el Cuadro 6.6. se observa la disponibilidad de equipamiento en los hogares del estado Mérida en valores absolutos, destacándose el notable incremento en la disponibilidad de aire acondicionado, lavadora, secadora y televisor. Estos incrementos se traducen en una mejor calidad de vida para los hogares de la entidad.

Es importante señalar que la categoría Cocina en 2001 no se preguntaba en la sección de hogares sino en la sección de Vivienda y se indagaba el lugar donde ésta se ubicaba, (cuarto solo, sala comedor etc.), por cuanto el propósito de esta pregunta era servir de base de información para la determinación del uso de espacios internos de la vivienda, condiciones de salud, higiene y confort en las viviendas. Esta forma de investigación imposibilitaba identificar, en el caso de más de un hogar en la vivienda, si cada uno de ellos tenía acceso a dicho artefacto. Es por eso que no se puede establecer la comparación de la proporción de hogares con disponibilidad de cocina en este lapso de estudio.

En cuanto a la disponibilidad de equipamiento por parte de los hogares en el estado Mérida, las tendencias son más marcadas según las proporciones del Censo 2001 para casi todas las categorías investigadas.

Así lo demuestra el Gráfico 6.3. cuando se observa un incremento de 10,4 puntos porcentuales de los hogares con Aire Acondicionado, 24,6 puntos porcentuales de

incremento de hogares con Lavadora y 7,1 puntos porcentuales de aumento de hogares con Televisor.

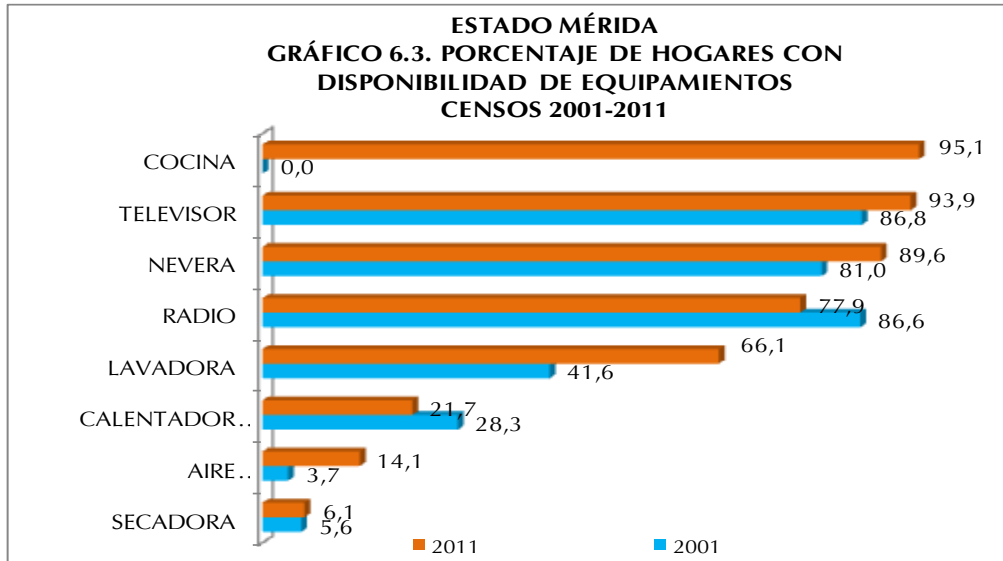

En cuanto a la disponibilidad de Radio se observa una disminución con respecto a 2001 del orden de los 8,7 puntos porcentuales, lo que pudiese estar explicado por las diversas modalidades de acceso a este medio que existen en la actualidad, por ejemplo a través de Internet.

ESTADO MÉRIDA
CUADRO 6.7. HOGARES CON DISPONIBILIDAD DE
VEHÍCULOS
CENSOS 2001 - 2011

DISPONIBILIDAD DE VEHICULOS	CENSOS	
	2001	2011
TOTAL 1/	167.999	222.020
BICICLETA	29.573	14.382
MOTO	7.319	28.749
CARRO	46.355	66.991

En el Cuadro 6.7. presenta la disponibilidad de vehículos en los hogares de la entidad. Se destaca la disminución en la disponibilidad de bicicletas, a diferencia de las motos, categoría que se incrementa notablemente.

1/: CORRESPONDE AL TOTAL DE HOGARES EMPADRONADOS Y NO A LA SUMA DE LOS VEHÍCULOS QUE DISPONEN YA QUE NO SON EXCLUYENTES

NOTA: SE EXCLUYEN LOS HOGARES EN VIVIENDAS CLASIFICADAS COMO REFUGIO Y OTRA CLASE

FUENTE: INSTITUTO NACIONAL DE ESTADÍSTICA, INE

Finalmente, se puede decir que la disponibilidad de vehículo de uso particular del hogar en el estado Mérida en el lapso 2001-2011, presenta un aumento de 2,6 puntos porcentuales de la proporción de hogares con Carro, sin embargo, el aumento de la de hogares con Moto fue del orden de 8,6 puntos porcentuales. Cabe destacar que la Bicicleta perdió importancia como vehículo de uso particular del hogar reduciéndose en 11,1 puntos porcentuales la proporción de hogares que disponen de este vehículo con respecto a 2001.

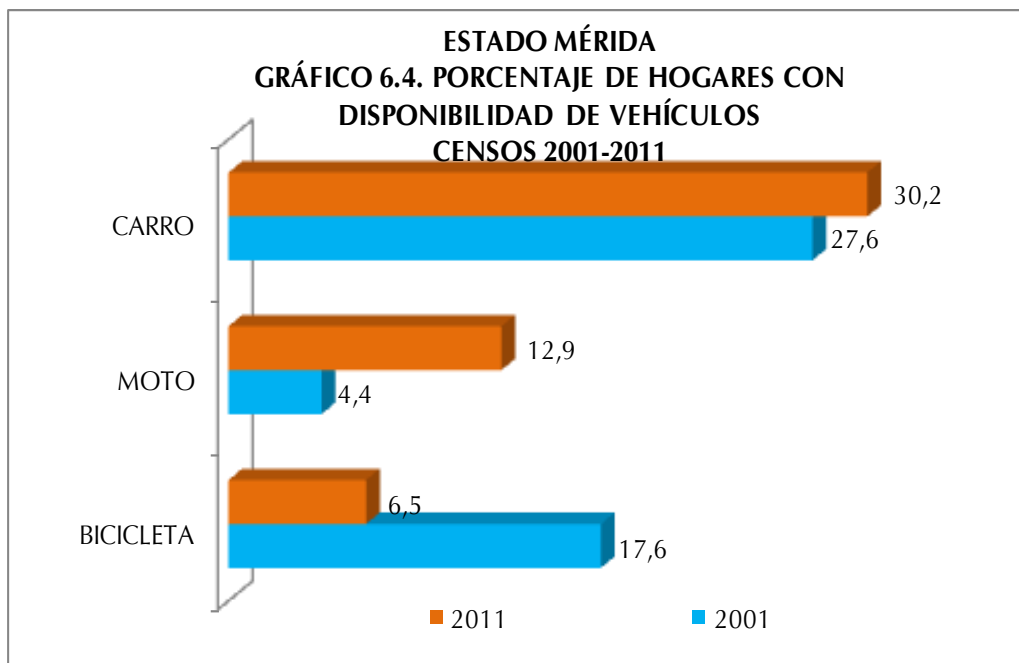

ANEXOS

ESTADO MÉRIDA
CUADRO A1. POBLACIÓN TOTAL POR SEXO, SEGÚN MUNICIPIO Y PARROQUIA
CENSO 2011

MUNICIPIO Y PARROQUIA	POBLACIÓN TOTAL
TOTAL	828.592
ALBERTO ADRIANI	132.681
PARROQUIA PRESIDENTE BETANCOURT	21.413
PARROQUIA PRESIDENTE PÁEZ	37.167
PARROQUIA PRESIDENTE RÓMULO GALLEGOS	29.269
PARROQUIA GABRIEL PICÓN GONZÁLEZ	4.201
PARROQUIA HÉCTOR AMABLE MORA	10.306
PARROQUIA JOSÉ NUCETE SARDI	589
PARROQUIA PULIDO MÉNDEZ	29.736
ANDRÉS BELLO	14.238
NO TIENE PARROQUIA (CAPITAL LA AZULITA)	14.238
ANTONIO PINTO SALINAS	24.006
PARROQUIA CAPITAL ANTONIO PINTO SALINAS	17.714
PARROQUIA MESA BOLÍVAR	4.067
PARROQUIA MESA DE LAS PALMAS	2.225
ARICAGUA	4.242
PARROQUIA CAPITAL ARICAGUA	3.096
PARROQUIA SAN ANTONIO	1.146
ARZOBISPO CHACÓN	13.083
PARROQUIA CAPITAL ARZOBISPO CHACÓN	3.606
PARROQUIA CAPURÍ	852
PARROQUIA CHACANTÁ	1.912
PARROQUIA EL MOLINO	1.546
PARROQUIA GUAIMARAL	772
PARROQUIA MUCUTUY	2.352
PARROQUIA MUCUCHACHÍ	2.043

ESTADO MÉRIDA
CUADRO A1. POBLACIÓN TOTAL POR SEXO, SEGÚN MUNICIPIO Y PARROQUIA
CENSO 2011

MUNICIPIO Y PARROQUIA	POBLACIÓN TOTAL
Cont.	
CAMPO ELÍAS	99.873
PARROQUIA FERNÁNDEZ PEÑA	16.764
PARROQUIA MATRIZ	46.674
PARROQUIA MONTALBÁN	27.515
PARROQUIA ACEQUIAS	689
PARROQUIA JAJÍ	2.880
PARROQUIA LA MESA	4.297
PARROQUIA SAN JOSÉ DEL SUR	1.054
CARACCIOLO PARRA OLMEDO	27.632
PARROQUIA CAPITAL CARACCIOLO PARRA OLMEDO	19.994
PARROQUIA FLORENCIO RAMÍREZ	7.638
CARDENAL QUINTERO	9.441
PARROQUIA CAPITAL CARDENAL QUINTERO	5.304
PARROQUIA LAS PIEDRAS	4.137
GUARAQUE	9.064
PARROQUIA CAPITAL GUARAQUE	3.803
PARROQUIA MESA DE QUINTERO	1.315
PARROQUIA RÍO NEGRO	3.946
JULIO CÉSAR SALAS	14.666
PARROQUIA CAPITAL JULIO CÉSAR SALAS	12.143
PARROQUIA PALMIRA	2.523
JUSTO BRICEÑO	4.895
PARROQUIA CAPITAL JUSTO BRICEÑO	3.614
PARROQUIA SAN CRISTÓBAL DE TORONDOY	1.281
LIBERTADOR	217.537
PARROQUIA ANTONIO SPINETTI DINI	29.155
PARROQUIA ARIAS	16.153
PARROQUIA CARACCIOLO PARRA PÉREZ	13.120
PARROQUIA DOMINGO PEÑA	19.261
PARROQUIA EL LLANO	8.231
PARROQUIA GONZALO PICÓN FEBRES	6.496
PARROQUIA JACINTO PLAZA	29.717
PARROQUIA JUAN RODRÍGUEZ SUÁREZ	13.974
PARROQUIA LASSO DE LA VEGA	15.438
PARROQUIA MARIANO PICÓN SALAS	14.967
PARROQUIA MILLA	19.340
PARROQUIA OSUNA RODRÍGUEZ	24.003
PARROQUIA SAGRARIO	5.687
PARROQUIA EL MORRO	1.479
PARROQUIA LOS NEVADOS	516

ESTADO MÉRIDA
CUADRO A1. POBLACIÓN TOTAL POR SEXO, SEGÚN MUNICIPIO Y PARROQUIA
CENSO 2011

MUNICIPIO Y PARROQUIA	POBLACIÓN TOTAL
Cont.	
MIRANDA	21.882
PARROQUIA CAPITAL MIRANDA	16.168
PARROQUIA ANDRÉS ELOY BLANCO	2.335
PARROQUIA LA VENTA	1.864
PARROQUIA PIÑANGO	1.515
OBISPO RAMOS DE LORA	24.774
PARROQUIA CAPITAL OBISPO RAMOS DE LORA	13.175
PARROQUIA ELOY PAREDES	6.756
PARROQUIA SAN RAFAEL DE ALCÁZAR	4.843
PADRE NOGUERA	3.188
NO TIENE PARROQUIA (CAPITAL SANTA MARÍA DE CAPARO)	3.188
PUEBLO LLANO	10.730
NO TIENE PARROQUIA (CAPITAL PUEBLO LLANO)	10.730
RANGEL	19.008
PARROQUIA CAPITAL RANGEL	7.359
PARROQUIA CACUTE	1.727
PARROQUIA LA TOMA	2.208
PARROQUIA MUCURUBÁ	3.415
PARROQUIA SAN RAFAEL	4.299
RIVAS DÁVILA	20.128
PARROQUIA CAPITAL RIVAS DÁVILA	16.360
PARROQUIA GERÓNIMO MALDONADO	3.768
SANTOS MARQUINA	18.037
PARROQUIA NO TIENE PARROQUIA (CAPITAL TABAY)	18.037
SUCRE	55.840
PARROQUIA CAPITAL SUCRE	22.370
PARROQUIA CHIGUARÁ	8.388
PARROQUIA ESTÁNQUES	4.284
PARROQUIA LA TRAMPA	1.709
PARROQUIA PUEBLO NUEVO DEL SUR	3.516
PARROQUIA SAN JUAN	15.573
TOVAR	38.455
PARROQUIA EL AMPARO	2.045
PARROQUIA EL LLANO	16.280
PARROQUIA SAN FRANCISCO	1.979
PARROQUIA TOVAR	18.151
TULIO FEBRES CORDERO	34.030
PARROQUIA CAPITAL TULIO FEBRES CORDERO	16.829
PARROQUIA INDEPENDENCIA	8.820
PARROQUIA MARÍA DE LA CONCEPCIÓN PALACIOS BLANCO	4.302
PARROQUIA SANTA APOLONIA	4.079
ZEA	11.162
PARROQUIA CAPITAL ZEA	7.280
PARROQUIA CAÑO EL TIGRE	3.882

NOTA: DIVISIÓN POLÍTICO TERRITORIAL OPERATIVA PARA FINES ESTADÍSTICOS

FUENTE: INSTITUTO NACIONAL DE ESTADÍSTICA, INE

CUADROS ESTADÍSTICOS

CARACTERÍSTICAS DE LA POBLACIÓN

Demográficas

ESTADO MÉRIDA
CUADRO 1. POBLACIÓN EN HOGARES, POR PARENTESCO O RELACIÓN CON EL JEFE O JEFA DEL HOGAR, SEGÚN GRUPO DE EDAD Y SEXO
CENSO 2011

GRUPO DE EDAD Y SEXO	TOTAL	PARENTESCO O RELACIÓN CON EL JEFE O JEFA DEL HOGAR														SERVICIO DOMÉSTICO	PARIENTE DEL SERVICIO DOMÉSTICO
		JEFE O JEFA DEL HOGAR	ESPOSA(O) O COMPAÑERA(O)	HIJOS(AS)	HIJASTROS(AS)	NIETOS(AS)	YERNO O NUERA	PADRE, MADRE	PADRASTRO, MADRASTRA	SUEGRO(A)	HERMANO(A)	CUÑADO(A)	SOBRINO(A)	OTRO PARIENTE	NO PARIENTE		
TOTAL	824.161	222.643	123.618	322.000	11.631	63.380	14.626	7.297	204	2.492	14.920	3.659	12.464	14.147	10.069	828	183
0-4	69.197	-	-	43.419	786	21.493	-	-	-	-	49	8	1.505	1.248	655	-	34
5-9	69.983	-	-	50.186	2.246	14.726	-	-	-	-	106	36	1.367	798	484	-	34
10-14	74.919	-	139	56.701	2.990	11.363	114	-	-	-	427	125	1.661	848	514	10	27
15-19	80.840	2.060	2.685	56.434	2.632	8.229	1.586	-	-	-	1.413	424	2.505	1.460	1.290	99	23
20-24	80.663	10.835	9.447	42.290	1.516	4.527	3.583	-	-	-	1.833	566	2.221	1.729	1.945	154	17
25-29	71.233	17.663	14.595	27.141	676	1.866	3.514	-	-	-	1.442	474	1.265	1.282	1.196	109	10
30-34	64.591	22.843	16.730	17.126	350	726	2.465	1	6	3	1.197	416	829	974	816	103	6
35-39	56.437	23.911	16.373	10.907	193	284	1.402	34	6	13	1.138	279	403	844	576	67	7
40-44	53.478	26.064	15.302	7.755	101	102	874	95	8	42	1.269	272	261	707	550	73	3
45-49	47.452	25.072	13.875	4.772	57	40	458	212	15	94	1.283	250	187	650	413	69	5
50-54	40.792	23.254	11.052	2.959	49	17	253	405	19	145	1.249	210	109	638	381	48	4
55-59	33.177	20.236	8.368	1.399	18	7	148	569	26	226	1.003	198	63	525	342	40	9
60-64	25.462	16.053	6.027	639	17	-	86	691	25	255	792	117	35	441	262	22	-
65-69	18.312	11.884	3.789	208	-	-	44	808	15	300	605	91	22	363	168	15	-
70-74	13.927	8.954	2.589	54	-	-	35	917	20	328	407	68	14	374	157	9	1
75 Y MÁS	23.698	13.814	2.647	10	-	-	64	3.565	64	1.086	707	125	17	1.266	320	10	3
HOMBRES	409.499	141.543	17.007	171.930	5.824	33.672	6.716	1.739	110	715	8.264	2.001	6.806	7.513	5.489	87	83
0-4	35.653	-	-	22.429	360	11.082	-	-	-	-	26	5	762	619	356	-	14
5-9	35.915	-	-	25.907	1.103	7.505	-	-	-	-	65	21	681	387	235	-	11
10-14	38.730	-	20	29.395	1.435	6.002	27	-	-	-	222	60	873	427	254	1	14
15-19	40.870	1.072	102	30.021	1.360	4.597	166	-	-	-	712	200	1.335	717	574	5	9
20-24	40.235	6.953	829	23.412	800	2.714	1.187	-	-	-	929	281	1.248	950	911	13	8
25-29	35.219	12.225	1.741	15.006	349	1.068	1.724	-	-	-	768	251	731	702	641	10	3
30-34	32.148	16.028	2.060	9.560	192	450	1.401	-	5	-	683	242	501	549	461	11	5
35-39	27.484	16.246	2.180	6.015	94	157	859	4	4	6	673	149	257	476	353	7	4
40-44	26.258	17.123	2.132	4.431	52	60	611	11	6	5	741	134	163	429	347	12	1
45-49	22.883	16.083	1.974	2.708	34	22	307	30	13	17	765	159	116	389	258	6	2
50-54	19.983	14.483	1.791	1.755	26	10	194	65	16	43	735	134	61	402	257	9	2
55-59	16.014	12.247	1.378	803	7	5	105	121	16	56	588	122	33	283	237	6	7
60-64	12.458	10.611	353	9.730	12	-	55	150	11	74	457	74	19	257	202	3	-
65-69	8.630	6.861	610	103	-	-	36	190	8	80	346	53	11	209	120	3	-
70-74	6.646	5.152	488	25	-	-	24	242	9	118	224	42	7	205	109	1	-
75 Y MÁS	10.373	7.340	641	7	-	-	20	926	22	316	330	74	8	512	174	-	3
MUJERES	414.662	81.100	106.611	150.070	5.807	29.708	7.910	5.558	94	1.777	6.656	1.658	5.658	6.634	4.580	741	100
0-4	33.544	-	-	20.990	426	10.411	-	-	-	-	23	3	743	629	299	-	20
5-9	34.068	-	-	24.279	1.143	7.221	-	-	-	-	41	15	686	411	249	-	23
10-14	36.189	-	119	27.306	1.555	5.361	87	-	-	-	205	65	788	421	260	9	13
15-19	39.970	988	2.583	26.413	1.272	3.632	1.420	-	-	-	701	224	1.170	743	716	94	14
20-24	40.428	3.882	8.618	18.878	716	1.813	2.396	-	-	-	904	285	973	779	1.034	141	9
25-29	36.014	5.438	12.854	12.135	327	798	1.790	-	-	-	674	223	534	580	555	99	7
30-34	32.443	6.815	14.670	7.566	158	276	1.064	1	1	3	514	174	328	425	355	92	1
35-39	28.953	7.665	14.193	4.892	99	127	543	30	2	7	465	130	146	368	223	60	3
40-44	27.220	8.941	13.170	3.324	49	42	263	84	2	37	528	138	98	278	203	61	2
45-49	24.569	8.989	11.901	2.064	23	18	151	182	2	77	518	91	71	261	155	63	3
50-54	20.809	8.771	9.261	1.204	23	7	59	340	3	102	514	76	48	236	124	39	2
55-59	17.163	7.989	6.990	596	11	2	43	448	10	170	415	76	30	242	105	34	2
60-64	13.004	6.323	4.966	286	5	-	31	541	14	181	335	43	16	184	60	19	-
65-69	9.682	5.023	3.179	105	-	-	8	618	7	220	259	38	11	154	48	12	-
70-74	7.281	3.802	2.101	29	-	-	11	675	11	210	183	26	7	169	48	8	1
75 Y MÁS	13.325	6.474	2.006	3	-	-	44	2.639	42	770	377	51	9	754	146	10	-

NOTA: SE EXCLUYEN LAS PERSONAS EN VIVIENDAS CLASIFICADAS COMO REFUGIO
FUENTE: INSTITUTO NACIONAL DE ESTADÍSTICA, INE

ESTADO MÉRIDA
CUADRO 2. POBLACIÓN DE 15 AÑOS Y MÁS, POR SITUACIÓN CONYUGAL, SEGÚN GRUPO DE EDAD Y SEXO
CENSO 2011

GRUPO DE EDAD Y SEXO	SITUACIÓN CONYUGAL							
	TOTAL	SOLTERO (A)	UNIDO (A)	CASADO (A)	VIUDO (A)	DIVORCIADO (A)	SEPARADO (A)	NO DECLARADO
TOTAL	613.628	256.782	149.177	147.565	24.086	17.083	14.623	4.312
15-19	81.449	73.807	5.989	781	27	7	105	733
20-24	81.399	55.224	19.769	4.647	76	107	549	1.027
25-29	71.762	33.745	25.249	10.600	166	384	1.019	599
30-34	64.979	22.130	24.000	15.486	259	1.038	1.500	566
35-39	56.679	15.748	19.928	17.061	409	1.518	1.691	324
40-44	53.707	13.617	16.732	18.386	661	2.166	1.887	258
45-49	47.610	10.947	13.271	18.012	1.003	2.310	1.874	193
50-54	40.915	9.020	9.418	16.422	1.533	2.520	1.860	142
55-59	33.258	6.797	6.396	14.011	2.020	2.411	1.499	124
60-64	25.536	4.974	3.904	11.029	2.632	1.885	1.018	94
65-69	18.364	3.456	2.082	7.899	2.949	1.221	689	68
70-74	13.992	2.608	1.294	5.739	3.171	718	421	41
75 Y MÁS	23.978	4.709	1.145	7.492	9.180	798	511	143
HOMBRES	301.587	134.498	74.657	73.732	5.016	5.767	5.516	2.401
15-19	41.278	39.486	1.215	144	6	5	21	401
20-24	40.786	30.541	7.972	1.476	11	34	141	611
25-29	35.614	18.326	12.154	4.367	30	111	332	294
30-34	32.399	11.963	12.262	6.887	33	391	537	326
35-39	27.642	7.969	10.242	8.003	90	540	614	184
40-44	26.415	6.691	8.783	9.164	133	777	720	147
45-49	22.981	5.244	7.106	8.867	161	770	716	117
50-54	20.057	4.269	5.447	8.443	285	817	720	76
55-59	16.065	3.096	3.841	7.429	327	728	578	66
60-64	12.504	2.289	2.557	6.083	499	604	425	47
65-69	8.660	1.577	1.357	4.462	527	422	281	34
70-74	6.670	1.177	891	3.414	703	264	196	25
75 Y MÁS	10.516	1.870	830	4.993	2.211	304	235	73
MUJERES	312.041	122.284	74.520	73.833	19.070	11.316	9.107	1.911
15-19	40.171	34.321	4.774	637	21	2	84	332
20-24	40.613	24.683	11.797	3.171	65	73	408	416
25-29	36.148	15.419	13.095	6.233	136	273	687	305
30-34	32.580	10.167	11.738	8.599	226	647	963	240
35-39	29.037	7.779	9.686	9.058	319	978	1.077	140
40-44	27.292	6.926	7.949	9.222	528	1.389	1.167	111
45-49	24.629	5.703	6.165	9.145	842	1.540	1.158	76
50-54	20.858	4.751	3.971	7.979	1.248	1.703	1.140	66
55-59	17.193	3.701	2.555	6.582	1.693	1.683	921	58
60-64	13.032	2.685	1.347	4.946	2.133	1.281	593	47
65-69	9.704	1.879	725	3.437	2.422	799	408	34
70-74	7.322	1.431	403	2.325	2.468	454	225	16
75 Y MÁS	13.462	2.839	315	2.499	6.969	494	276	70

FUENTE: INSTITUTO NACIONAL DE ESTADÍSTICA, INE

ESTADO MÉRIDA
CUADRO 3. POBLACIÓN TOTAL, POR LUGAR DE NACIMIENTO Y NACIONALIDAD LEGAL ACTUAL, SEGÚN GRUPO DE EDAD Y SEXO
CENSO 2011

GRUPO DE EDAD Y SEXO	TOTAL	LUGAR DE NACIMIENTO								
		NACIDOS EN EL PAÍS			NACIDOS EN EL EXTERIOR					
		TOTAL	EN LA MISMA ENTIDAD	EN OTRA ENTIDAD	TOTAL	VENEZOLANOS			EXTRANJEROS	NACIONALIDAD NO DECLARADA
				TOTAL	HIJOS DE PADRES VENEZOLANO	NATURALIZADOS				
TOTAL	828.592	786.919	651.250	135.669	41.673	22.137	4.077	18.060	16.165	3.371
0-4	69.435	68.659	60.732	7.927	776	103	70	33	361	312
5-9	70.202	68.765	60.558	8.207	1.437	168	86	82	993	276
10-14	75.327	73.602	63.381	10.221	1.725	220	90	130	1.156	349
15-19	81.449	79.612	66.990	12.622	1.837	287	102	185	1.178	372
20-24	81.399	78.846	63.868	14.978	2.553	402	104	298	1.729	422
25-29	71.762	68.928	55.755	13.173	2.834	683	182	501	1.891	260
30-34	64.979	61.797	49.526	12.271	3.182	1.213	250	963	1.705	264
35-39	56.679	53.255	42.460	10.795	3.424	1.836	326	1.510	1.392	196
40-44	53.707	49.871	39.952	9.919	3.836	2.430	401	2.029	1.197	209
45-49	47.610	43.617	34.908	8.709	3.993	2.768	446	2.322	1.042	183
50-54	40.915	37.035	29.354	7.681	3.880	2.895	529	2.366	850	135
55-59	33.258	29.574	23.343	6.231	3.684	2.816	443	2.373	762	106
60-64	25.536	22.583	17.883	4.700	2.953	2.293	358	1.935	570	90
65-69	18.364	16.362	13.440	2.922	2.002	1.530	261	1.269	415	57
70-74	13.992	12.517	10.352	2.165	1.475	1.121	187	934	305	49
75 Y MÁS	23.978	21.896	18.748	3.148	2.082	1.372	242	1.130	619	91
HOMBRES	412.337	390.236	324.422	65.814	22.101	11.470	2.179	9.291	8.991	1.640
0-4	35.775	35.397	31.296	4.101	378	52	36	16	178	148
5-9	36.026	35.287	31.027	4.260	739	82	43	39	519	138
10-14	38.949	38.044	32.710	5.334	905	119	44	75	591	195
15-19	41.278	40.324	34.095	6.229	954	144	52	92	631	179
20-24	40.786	39.437	32.215	7.222	1.349	198	52	146	913	238
25-29	35.614	34.130	27.779	6.351	1.484	382	105	277	968	134
30-34	32.399	30.660	24.788	5.872	1.739	630	124	506	976	133
35-39	27.642	25.842	20.758	5.084	1.800	920	173	747	795	85
40-44	26.415	24.382	19.655	4.727	2.033	1.213	194	1.019	732	88
45-49	22.981	20.844	16.807	4.037	2.137	1.411	242	1.169	640	86
50-54	20.057	17.992	14.360	3.632	2.065	1.489	288	1.201	521	55
55-59	16.065	14.065	11.124	2.941	2.000	1.476	256	1.220	478	46
60-64	12.504	10.899	8.710	2.189	1.605	1.214	185	1.029	349	42
65-69	8.660	7.610	6.180	1.430	1.050	794	147	647	231	25
70-74	6.670	5.846	4.808	1.038	824	631	107	524	175	18
75 Y MÁS	10.516	9.477	8.110	1.367	1.039	715	131	584	294	30
MUJERES	416.255	396.683	326.828	69.855	19.572	10.667	1.898	8.769	7.174	1.731
0-4	33.660	33.262	29.436	3.826	398	51	34	17	183	164
5-9	34.176	33.478	29.531	3.947	698	86	43	43	474	138
10-14	36.378	35.558	30.671	4.887	820	101	46	55	565	154
15-19	40.171	39.288	32.895	6.393	883	143	50	93	547	193
20-24	40.613	39.409	31.653	7.756	1.204	204	52	152	816	184
25-29	36.148	34.798	27.976	6.822	1.350	301	77	224	923	126
30-34	32.580	31.137	24.738	6.399	1.443	583	126	457	729	131
35-39	29.037	27.413	21.702	5.711	1.624	916	153	763	597	111
40-44	27.292	25.489	20.297	5.192	1.803	1.217	207	1.010	465	121
45-49	24.629	22.773	18.101	4.672	1.856	1.357	204	1.153	402	97
50-54	20.858	19.043	14.994	4.049	1.815	1.406	241	1.165	329	80
55-59	17.193	15.509	12.219	3.290	1.684	1.340	187	1.153	284	60
60-64	13.032	11.684	9.173	2.511	1.348	1.079	173	906	221	48
65-69	9.704	8.752	7.260	1.492	952	736	114	622	184	32
70-74	7.322	6.671	5.544	1.127	651	490	80	410	130	31
75 Y MÁS	13.462	12.419	10.638	1.781	1.043	657	111	546	325	61

FUENTE: INSTITUTO NACIONAL DE ESTADÍSTICA, INE

ESTADO MÉRIDA
CUADRO 4. POBLACIÓN DE 15 AÑOS Y MÁS EN HOGARES, POR SITUACIÓN CONYUGAL,
SEGÚN RELACIÓN DE PARENTESCO CON EL JEFE O JEFA DEL HOGAR Y SEXO
CENSO 2011

RELACIÓN DE PARENTESCO CON EL JEFE O JEFA DEL HOGAR Y SEXO	SITUACIÓN CONYUGAL							
	TOTAL	SOLTERO(A)	UNIDO(A)	CASADO(A)	VIUDO(A)	DIVORCIADO(A)	SEPARADO(A)	NO DECLARADO
TOTAL	610.062	254.581	148.389	147.212	24.025	17.018	14.549	4.288
JEFE O JEFA DEL HOGAR	222.643	52.267	63.315	68.164	18.046	11.306	9.545	-
ESPOSA(O) O COMPAÑERA(O)	123.479	-	60.109	63.370	-	-	-	-
HIJOS(AS)	171.694	144.895	11.123	7.195	514	3.155	2.805	2.007
HIJASTROS(AS)	5.609	4.951	298	132	12	47	46	123
NIETOS(AS)	15.798	14.395	617	315	12	69	85	305
YERNO O NUERA	14.512	1.153	8.821	4.129	95	53	56	205
PADRE, MADRE	7.297	1.698	217	1.057	3.119	614	497	95
PADRASTRO, MADRASTRA	204	48	46	34	51	10	8	7
SUEGRO(A)	2.492	567	88	335	1.038	233	191	40
HERMANO(A)	14.338	11.306	675	630	301	693	537	196
CUÑADO(A)	3.490	2.231	543	342	46	140	137	51
SOBRINO(A)	7.931	7.002	321	226	17	112	108	145
OTRO PARIENTE	11.253	7.481	1.140	745	595	325	270	697
NO PARIENTE	8.416	5.895	1.022	510	160	244	235	350
SERVICIO DOMÉSTICO	818	625	47	24	18	16	29	59
PARIENTE DEL SERVICIO DOMÉSTICO	88	67	7	4	1	1	-	8
HOMBRES	299.201	133.027	74.101	73.496	4.995	5.735	5.468	2.379
JEFE O JEFA DEL HOGAR	141.543	21.549	50.757	59.526	3.778	2.952	2.981	-
ESPOSA(O) O COMPAÑERA(O)	16.987	-	10.853	6.134	-	-	-	-
HIJOS(AS)	94.199	80.430	6.190	3.374	112	1.577	1.405	1.111
HIJASTROS(AS)	2.926	2.641	131	42	-	22	19	71
NIETOS(AS)	9.083	8.345	340	144	3	33	32	186
YERNO O NUERA	6.689	521	3.707	2.303	19	28	13	98
PADRE, MADRE	1.739	290	79	470	556	165	145	34
PADRASTRO, MADRASTRA	110	23	41	19	15	4	4	4
SUEGRO(A)	715	142	40	158	224	66	72	13
HERMANO(A)	7.951	6.291	379	352	85	391	333	120
CUÑADO(A)	1.915	1.298	242	172	12	91	76	24
SOBRINO(A)	4.490	3.987	168	124	-	62	67	82
OTRO PARIENTE	6.080	4.169	620	386	124	199	164	418
NO PARIENTE	4.644	3.251	537	286	66	145	153	206
SERVICIO DOMÉSTICO	86	56	12	3	1	-	4	10
PARIENTE DEL SERVICIO DOMÉSTICO	44	34	5	3	-	-	-	2
MUJERES	310.861	121.554	74.288	73.716	19.030	11.283	9.081	1.909
JEFE O JEFA DEL HOGAR	81.100	30.718	12.558	8.638	14.268	8.354	6.564	-
ESPOSA(O) O COMPAÑERA(O)	106.492	-	49.256	57.236	-	-	-	-
HIJOS(AS)	77.495	64.465	4.933	3.821	402	1.578	1.400	896
HIJASTROS(AS)	2.683	2.310	167	90	12	25	27	52
NIETOS(AS)	6.715	6.050	277	171	9	36	53	119
YERNO O NUERA	7.823	632	5.114	1.826	76	25	43	107
PADRE, MADRE	5.558	1.408	138	587	2.563	449	352	61
PADRASTRO, MADRASTRA	94	25	5	15	36	6	4	3
SUEGRO(A)	1.777	425	48	177	814	167	119	27
HERMANO(A)	6.387	5.015	296	278	216	302	204	76
CUÑADO(A)	1.575	933	301	170	34	49	61	27
SOBRINO(A)	3.441	3.015	153	102	17	50	41	63
OTRO PARIENTE	5.173	3.312	520	359	471	126	106	279
NO PARIENTE	3.772	2.644	485	224	94	99	82	144
SERVICIO DOMÉSTICO	732	569	35	21	17	16	25	49
PARIENTE DEL SERVICIO DOMÉSTICO	44	33	2	1	1	1	-	6

NOTA: SE EXCLUYEN LAS PERSONAS EN VIVIENDAS CLASIFICADAS COMO REFUGIO
FUENTE: INSTITUTO NACIONAL DE ESTADÍSTICA, INE

ESTADO MÉRIDA
CUADRO 5. POBLACIÓN NACIDA EN EL EXTERIOR, POR NACIONALIDAD LEGAL ACTUAL Y SEXO, SEGÚN CONTINENTE Y PAÍS DE NACIMIENTO
CENSO 2011

CONTINENTE Y PAÍS DE NACIMIENTO	TOTAL	NACIONALIDAD LEGAL ACTUAL Y SEXO											
		TOTAL				HOMBRES				MUJERES			
		VENEZOLANA		EXTRANJERA	NACIONALIDAD NO DECLARADA	VENEZOLANA		EXTRANJERA	NACIONALIDAD NO DECLARADA	VENEZOLANA		EXTRANJERA	NACIONALIDAD NO DECLARADA
HIJO(A) DE PADRE Y/O MADRE VENEZOLANOS	NACIONALIZADOS(AS)	HIJO(A) DE PADRE Y/O MADRE VENEZOLANOS	NACIONALIZADOS(AS)			HIJO(A) DE PADRE Y/O MADRE VENEZOLANOS	NACIONALIZADOS(AS)						
TOTAL	41.673	4.077	18.060	16.165	3.371	2.179	9.291	8.991	1.640	1.898	8.769	7.174	1.731
AMÉRICA	36.317	3.765	16.854	15.242	456	1.995	8.558	8.460	266	1.770	8.296	6.782	190
ARGENTINA	209	33	99	48	29	13	46	24	14	20	53	24	15
BOLIVIA	63	2	16	40	5	2	8	22	3	-	8	18	2
BRASIL	76	24	25	27	-	11	9	13	-	13	16	14	-
CHILE	263	37	155	66	5	22	77	38	2	15	78	28	3
COLOMBIA	33.879	3.440	15.827	14.312	300	1.832	8.014	7.921	190	1.608	7.813	6.391	110
CUBA	545	18	55	381	91	11	33	231	49	7	22	150	42
ECUADOR	335	27	213	89	6	15	119	48	1	12	94	41	5
ESTADOS UNIDOS	237	103	76	52	6	49	39	35	3	54	37	17	3
GUYANA	6	1	3	2	-	-	3	-	-	1	-	2	-
HAÍTÍ	8	1	5	1	1	1	2	1	-	-	3	-	1
MÉXICO	65	18	21	25	1	8	10	12	1	10	11	13	-
NICARAGUA	18	3	7	8	-	1	4	6	-	2	3	2	-
PERÚ	374	30	209	130	5	18	123	75	2	12	86	55	3
REPÚBLICA DOMINICANA	57	5	34	15	3	1	15	7	1	4	19	8	2
TRINIDAD Y TOBAGO	15	4	10	1	-	4	7	1	-	-	3	-	-
URUGUAY	69	7	48	13	1	3	24	6	-	4	24	7	1
OTROS PAÍSES	98	12	51	32	3	4	25	20	-	8	26	12	3
ÁFRICA	19	1	5	12	1	1	2	8	1	-	3	4	-
EGIPTO	-	-	-	-	-	-	-	-	-	-	-	-	-
MARRUECOS	2	-	2	-	-	-	-	-	-	-	2	-	-
NIGERIA	-	-	-	-	-	-	-	-	-	-	-	-	-
OTROS PAÍSES	17	1	3	12	1	1	2	8	1	-	1	4	-
ASIA	753	69	316	348	20	47	191	201	11	22	125	147	9
CHINA CONTINENTAL	307	14	75	203	15	9	44	123	9	5	31	80	6
LÍBANO	48	6	33	9	-	4	22	7	-	2	11	2	-
SIRIA	338	42	185	106	5	29	115	55	2	13	70	51	3
OTROS PAÍSES	60	7	23	30	-	5	10	16	-	2	13	14	-
EUROPA	1.705	241	881	557	26	136	539	318	9	105	342	239	17
ESPAÑA	613	91	355	152	15	50	203	84	3	41	152	68	12
ITALIA	558	55	300	198	5	34	197	104	3	21	103	94	2
PORTUGAL	158	15	86	57	-	10	57	34	-	5	29	23	-
OTROS PAÍSES	376	80	140	150	6	42	82	96	3	38	58	54	3
OCEANÍA	5	-	-	4	1	-	-	3	1	-	-	1	-
PAÍS NO DECLARADO	2.874	1	4	2	2.867	-	1	1	1.352	1	3	1	1.515

FUENTE: INSTITUTO NACIONAL DE ESTADÍSTICA, INE

Educativas

ESTADO MÉRIDA
CUADRO 1. POBLACIÓN DE 10 AÑOS Y MÁS, POR CONDICIÓN DE ALFABETISMO Y SEXO, SEGÚN GRUPO DE EDAD
CENSO 2011

GRUPO DE EDAD	CONDICIÓN DE ALFABETISMO Y SEXO								
	TOTAL			ALFABETAS			ANALFABETAS		
	TOTAL	HOMBRES	MUJERES	TOTAL	HOMBRES	MUJERES	TOTAL	HOMBRES	MUJERES
TOTAL	688.955	340.536	348.419	644.927	318.219	326.708	44.028	22.317	21.711
10-14	75.327	38.949	36.378	73.971	38.107	35.864	1.356	842	514
15-19	81.449	41.278	40.171	80.048	40.333	39.715	1.401	945	456
20-24	81.399	40.786	40.613	79.660	39.678	39.982	1.739	1.108	631
25-34	136.741	68.013	68.728	133.061	65.660	67.401	3.680	2.353	1.327
35-44	110.386	54.057	56.329	105.626	51.129	54.497	4.760	2.928	1.832
45-54	88.525	43.038	45.487	82.299	39.686	42.613	6.226	3.352	2.874
55 Y MÁS	115.128	54.415	60.713	90.262	43.626	46.636	24.866	10.789	14.077

FUENTE: INSTITUTO NACIONAL DE ESTADÍSTICA, INE

ESTADO MÉRIDA
CUADRO 2. POBLACIÓN DE 3 AÑOS Y MÁS, POR NIVEL EDUCATIVO APROBADO, SEGÚN GRUPO DE EDAD Y SEXO
CENSO 2011

GRUPO DE EDAD Y SEXO	TOTAL	NIVEL EDUCATIVO APROBADO						
		NO SABE	NINGUNO	INICIAL (PREESCOLAR)	PRIMARIA (1-6)	SECUNDARIA (1-5), (6)	TÉCNICO SUPERIOR	UNIVERSITARIO
TOTAL	787.733	18.823	62.262	30.286	253.538	263.181	27.846	131.797
3-4	28.576	2.465	17.199	8.912	-	-	-	-
5-9	70.202	536	4.545	21.374	43.747	-	-	-
10-14	75.327	1.159	643	-	47.548	25.977	-	-
15-19	81.449	858	1.008	-	9.631	59.980	1.287	8.685
20-24	81.399	1.624	1.245	-	10.753	34.343	5.497	27.937
25-29	71.762	1.255	1.346	-	12.892	27.807	5.755	22.707
30-34	64.979	1.327	1.808	-	15.381	24.174	4.956	17.333
35-39	56.679	1.026	1.994	-	15.686	20.967	3.601	13.405
40-44	53.707	1.093	2.310	-	16.406	19.723	2.534	11.641
45-49	47.610	989	2.640	-	16.295	16.497	1.597	9.592
50-54	40.915	1.079	3.323	-	15.578	12.444	978	7.513
55-59	33.258	972	3.490	-	13.999	8.697	665	5.435
60-64	25.536	898	3.669	-	11.518	5.501	416	3.534
65-69	18.364	807	3.912	-	8.265	3.173	259	1.948
70-74	13.992	770	3.889	-	6.286	1.803	161	1.083
75 Y MÁS	23.978	1.965	9.241	-	9.553	2.095	140	984
HOMBRES	391.189	10.382	31.670	15.366	141.710	131.455	11.626	48.980
3-4	14.627	1.252	8.990	4.385	-	-	-	-
5-9	36.026	274	2.394	10.981	22.377	-	-	-
10-14	38.949	717	402	-	25.292	12.538	-	-
15-19	41.278	486	709	-	6.612	29.665	500	3.306
20-24	40.786	969	821	-	7.380	18.580	2.189	10.847
25-29	35.614	705	881	-	8.693	14.922	2.329	8.084
30-34	32.399	804	1.147	-	9.935	12.580	1.971	5.962
35-39	27.642	649	1.246	-	9.700	10.397	1.379	4.271
40-44	26.415	652	1.383	-	9.670	9.653	1.121	3.936
45-49	22.981	592	1.437	-	9.063	7.804	724	3.361
50-54	20.057	641	1.736	-	8.368	5.875	478	2.959
55-59	16.065	522	1.722	-	7.175	3.913	363	2.370
60-64	12.504	513	1.756	-	5.822	2.466	248	1.699
65-69	8.660	408	1.653	-	4.041	1.387	143	1.028
70-74	6.670	348	1.715	-	3.063	819	105	620
75 Y MÁS	10.516	850	3.678	-	4.519	856	76	537
MUJERES	396.544	8.441	30.592	14.920	111.828	131.726	16.220	82.817
3-4	13.949	1.213	8.209	4.527	-	-	-	-
5-9	34.176	262	2.151	10.393	21.370	-	-	-
10-14	36.378	442	241	-	22.256	13.439	-	-
15-19	40.171	372	299	-	3.019	30.315	787	5.379
20-24	40.613	655	424	-	3.373	15.763	3.308	17.090
25-29	36.148	550	465	-	4.199	12.885	3.426	14.623
30-34	32.580	523	661	-	5.446	11.594	2.985	11.371
35-39	29.037	377	748	-	5.986	10.570	2.222	9.134
40-44	27.292	441	927	-	6.736	10.070	1.413	7.705
45-49	24.629	397	1.203	-	7.232	8.693	873	6.231
50-54	20.858	438	1.587	-	7.210	6.569	500	4.554
55-59	17.193	450	1.768	-	6.824	4.784	302	3.065
60-64	13.032	385	1.913	-	5.696	3.035	168	1.835
65-69	9.704	399	2.259	-	4.224	1.786	116	920
70-74	7.322	422	2.174	-	3.223	984	56	463
75 Y MÁS	13.462	1.115	5.563	-	5.034	1.239	64	447

NOTA: SE EXCLUYEN LAS PERSONAS QUE NO DECLARARON EL NIVEL EDUCATIVO APROBADO
FUENTE: INSTITUTO NACIONAL DE ESTADÍSTICA, INE

ESTADO MÉRIDA
CUADRO 3. POBLACIÓN DE 3 AÑOS Y MÁS, POR OPCIÓN DE ESTUDIO EN QUE APROBÓ EL ÚLTIMO GRADO, AÑO O SEMESTRE, SEGÚN GRUPO DE EDAD Y SEXO
CENSO 2011

GRUPO DE EDAD Y SEXO	TOTAL	OPCIÓN DE ESTUDIO EN QUE APROBÓ EL ÚLTIMO GRADO, AÑO O SEMESTRE							
		ESCUELA-COLEGIO-LICEO TRADICIONAL-LICEO MILITAR	EDUCACIÓN DE JÓVENES, ADULTAS Y ADULTOS	EDUCACIÓN ESPECIAL	MISIÓN ROBINSON II	MISIÓN RIBAS	EDUCACIÓN INTERCULTURAL	UNIVERSIDAD TRADICIONAL - UNIVERSIDAD MILITAR	MISIÓN SUCRE
TOTAL	706.648	522.070	4.559	746	4.627	15.003	-	142.350	17.293
3-4	8.912	8.900	-	12	-	-	-	-	-
5-9	65.121	65.028	-	93	-	-	-	-	-
10-14	73.525	73.362	-	163	-	-	-	-	-
15-19	79.583	67.453	529	163	123	1.343	-	8.854	1.118
20-24	78.530	41.591	798	88	217	2.402	-	29.845	3.589
25-29	69.161	37.392	742	46	256	2.263	-	24.893	3.569
30-34	61.844	36.318	648	43	339	2.207	-	19.407	2.882
35-39	53.659	33.824	499	47	383	1.900	-	14.681	2.325
40-44	50.304	33.637	387	27	444	1.634	-	12.478	1.697
45-49	43.981	30.735	296	20	482	1.259	-	10.154	1.035
50-54	36.513	26.418	185	22	532	865	-	7.894	597
55-59	28.796	21.480	161	6	516	533	-	5.802	298
60-64	20.969	16.164	143	5	418	289	-	3.840	110
65-69	13.645	10.880	74	2	316	166	-	2.165	42
70-74	9.333	7.728	42	2	241	76	-	1.226	18
75 Y MÁS	12.772	11.160	55	7	360	66	-	1.111	13
HOMBRES	349.137	279.642	1.935	396	1.677	4.881	-	56.565	4.041
3-4	4.385	4.379	-	6	-	-	-	-	-
5-9	33.358	33.301	-	57	-	-	-	-	-
10-14	37.830	37.739	-	91	-	-	-	-	-
15-19	40.083	35.188	282	88	78	641	-	3.497	309
20-24	38.996	24.437	361	39	133	990	-	12.169	867
25-29	34.028	22.383	303	23	130	776	-	9.640	773
30-34	30.448	21.469	250	23	137	636	-	7.340	593
35-39	25.747	19.218	192	20	149	518	-	5.209	441
40-44	24.380	18.548	144	16	156	459	-	4.662	395
45-49	20.952	16.257	116	10	173	311	-	3.790	295
50-54	17.680	13.768	79	12	157	227	-	3.251	186
55-59	13.821	10.730	70	2	144	142	-	2.632	101
60-64	10.235	8.023	55	4	125	81	-	1.908	39
65-69	6.599	5.254	37	-	94	43	-	1.146	25
70-74	4.607	3.766	19	1	62	34	-	716	9
75 Y MÁS	5.988	5.182	27	4	139	23	-	605	8
MUJERES	357.511	242.428	2.624	350	2.950	10.122	-	85.785	13.252
3-4	4.527	4.521	-	6	-	-	-	-	-
5-9	31.763	31.727	-	36	-	-	-	-	-
10-14	35.695	35.623	-	72	-	-	-	-	-
15-19	39.500	32.265	247	75	45	702	-	5.357	809
20-24	39.534	17.154	437	49	84	1.412	-	17.676	2.722
25-29	35.133	15.009	439	23	126	1.487	-	15.253	2.796
30-34	31.396	14.849	398	20	202	1.571	-	12.067	2.289
35-39	27.912	14.606	307	27	234	1.382	-	9.472	1.884
40-44	25.924	15.089	243	11	288	1.175	-	7.816	1.302
45-49	23.029	14.478	180	10	309	948	-	6.364	740
50-54	18.833	12.650	106	10	375	638	-	4.643	411
55-59	14.975	10.750	91	4	372	391	-	3.170	197
60-64	10.734	8.141	88	1	293	208	-	1.932	71
65-69	7.046	5.626	37	2	222	123	-	1.019	17
70-74	4.726	3.962	23	1	179	42	-	510	9
75 Y MÁS	6.784	5.978	28	3	221	43	-	506	5

NOTA: SE EXCLUYEN LAS PERSONAS QUE DECLARARON LAS OPCIONES NO SABE Y NINGUNO EN LA PREGUNTA DE NIVEL EDUCATIVO
FUENTE: INSTITUTO NACIONAL DE ESTADÍSTICA, INE

ESTADO MÉRIDA
CUADRO 4. POBLACIÓN DE 3 AÑOS Y MÁS EN HOGARES, POR NIVEL EDUCATIVO APROBADO, SEGÚN PARENTESCO O RELACIÓN CON EL JEFE O JEFA DEL HOGAR Y SEXO
 CENSO 2011

PARENTESCO O RELACIÓN CON EL JEFE O JEFA DEL HOGAR Y SEXO	NIVEL EDUCATIVO APROBADO							
	TOTAL	NO SABE	NINGUNO	INICIAL (PREESCOLAR)	PRIMARIA (1-6)	SECUNDARIA (1-5), (6)	TÉCNICO SUPERIOR	UNIVERSITARIO
TOTAL	781.219	16.419	61.844	30.186	252.269	261.456	27.751	131.294
JEFE O JEFA DEL HOGAR	222.643	4.850	20.185	-	79.645	69.701	8.129	40.133
ESPOSA(O) O COMPAÑERA(O)	121.392		7.373	-	36.267	45.196	5.803	26.753
HIJOS(AS).....	297.285	5.269	18.910	20.626	92.932	103.748	9.871	45.929
HIJASTROS(AS)	11.327	310	613	729	4.275	4.111	267	1.022
NIETOS(AS)	49.917	1.552	6.125	7.542	17.685	12.812	756	3.445
YERNO O NUERA.....	14.626	545	226	-	2.352	7.099	999	3.405
PADRE, MADRE	7.297	595	2.339	-	2.943	1.023	57	340
PADRASTRO, MADRASTRA	204	25	58	-	80	33	2	6
SUEGRO(A)	2.492	216	770	-	1.033	348	15	110
HERMANO(A)	14.890	636	1.640	17	4.358	4.889	513	2.837
CUÑADO(A)	3.653	179	338	9	1.007	1.370	143	607
SOBRINO(A)	11.534	365	704	591	3.069	4.074	463	2.268
OTRO PARIENTE	13.331	1.015	1.597	426	3.864	3.874	386	2.169
NO PARIENTE	9.637	746	870	230	2.392	2.851	334	2.214
SERVICIO DOMÉSTICO	828	102	74	-	320	272	10	50
PARIENTE DEL SERVICIO DOMÉSTICO	163	14	22	16	47	55	3	6
HOMBRES	388.426	10.268	31.410	15.313	140.808	130.316	11.587	48.724
JEFE O JEFA DEL HOGAR	141.543	3.144	12.064	-	55.504	45.057	4.881	20.893
ESPOSA(O) O COMPAÑERA(O)	17.007	676	1.178	-	6.284	6.127	613	2.129
HIJOS(AS)	159.075	3.011	10.554	10.555	54.965	57.254	4.354	18.382
HIJASTROS(AS)	5.685	181	332	348	2.314	2.028	96	386
NIETOS(AS)	26.743	845	3.284	3.786	9.739	7.177	361	1.551
YERNO O NUERA	6.716	310	124	-	1.439	3.192	432	1.219
PADRE, MADRE	1.739	168	532	-	737	210	17	75
PADRASTRO, MADRASTRA	110	16	28	-	40	21	1	4
SUEGRO(A)	715	70	228	-	317	74	6	20
HERMANO(A)	8.246	412	976	14	2.986	2.600	217	1.041
CUÑADO(A)	1.998	104	224	6	675	707	63	219
SOBRINO(A)	6.336	221	409	293	1.864	2.303	220	1.026
OTRO PARIENTE	7.098	614	844	203	2.290	2.062	178	907
NO PARIENTE	5.253	472	606	101	1.591	1.467	146	870
SERVICIO DOMÉSTICO	87	18	16	-	39	11	1	2
PARIENTE DEL SERVICIO DOMÉSTICO	75	6	11	7	24	26	1	-
MUJERES	395.019	8.377	30.434	14.873	111.461	131.140	16.164	82.570
JEFE O JEFA DEL HOGAR	81.100	1.706	8.121	-	24.141	24.644	3.248	19.240
ESPOSA(O) O COMPAÑERA(O)	106.611	1.550	6.195	-	29.983	39.069	5.190	24.624
HIJOS(AS)	138.210	2.258	8.356	10.071	37.967	46.494	5.517	27.547
HIJASTROS(AS)	5.642	129	281	381	1.961	2.083	171	636
NIETOS(AS)	23.174	707	2.841	3.756	7.946	5.635	395	1.894
YERNO O NUERA	7.910	235	102	-	913	3.907	567	2.186
PADRE, MADRE	5.558	427	1.807	-	2.206	813	40	265
PADRASTRO, MADRASTRA	94	9	30	-	40	12	1	2
SUEGRO(A)	1.777	146	542	-	716	274	9	90
HERMANO(A)	6.644	224	664	3	1.372	2.289	296	1.796
CUÑADO(A)	1.655	75	114	3	332	663	80	388
SOBRINO(A)	5.198	144	295	298	1.205	1.771	243	1.242
OTRO PARIENTE	6.233	401	753	223	1.574	1.812	208	1.262
NO PARIENTE	4.384	274	264	129	801	1.384	188	1.344
SERVICIO DOMÉSTICO	741	84	58	-	281	261	9	48
PARIENTE DEL SERVICIO DOMÉSTICO	88	8	11	9	23	29	2	6

NOTA: SE EXCLUYEN LAS PERSONAS EN VIVIENDAS CLASIFICADAS COMO REFUGIO Y LAS QUE NO DECLARARON EL NIVEL EDUCATIVO APROBADO
 FUENTE: INSTITUTO NACIONAL DE ESTADÍSTICA, INE

ESTADO MÉRIDA
CUADRO 5. POBLACIÓN DE 3 AÑOS Y MÁS QUE ASISTE A ALGÚN ESTABLECIMIENTO DE EDUCACIÓN, POR TIPO DE PLANTEL Y SEXO, SEGÚN EDAD
CENSO 2011

EDAD	TIPO DE PLANTEL Y SEXO								
	TOTAL			PÚBLICO			PRIVADO		
	TOTAL	HOMBRES	MUJERES	TOTAL	HOMBRES	MUJERES	TOTAL	HOMBRES	MUJERES
TOTAL	286.979	133.526	153.453	260.354	121.815	138.539	26.625	11.711	14.914
03	3.003	1.471	1.532	2.677	1.350	1.327	326	121	205
04	8.319	4.152	4.167	7.654	3.819	3.835	665	333	332
05	11.664	5.978	5.686	10.802	5.557	5.245	862	421	441
06	13.317	6.799	6.518	12.283	6.320	5.963	1.034	479	555
07	13.245	6.756	6.489	12.196	6.281	5.915	1.049	475	574
08	13.619	7.014	6.605	12.486	6.463	6.023	1.133	551	582
09	13.583	6.958	6.625	12.441	6.444	5.997	1.142	514	628
10	13.771	7.189	6.582	12.573	6.660	5.913	1.198	529	669
11	15.529	7.971	7.558	14.184	7.354	6.830	1.345	617	728
12	14.879	7.440	7.439	13.201	6.687	6.514	1.678	753	925
13	13.818	7.013	6.805	11.986	6.153	5.833	1.832	860	972
14	13.166	6.628	6.538	11.421	5.819	5.602	1.745	809	936
15-19	53.676	25.159	28.517	48.128	22.766	25.362	5.548	2.393	3.155
20-24	37.949	15.730	22.219	35.098	14.471	20.627	2.851	1.259	1.592
25 Y MÁS	47.441	17.268	30.173	43.224	15.671	27.553	4.217	1.597	2.620

FUENTE: INSTITUTO NACIONAL DE ESTADÍSTICA, INE

ESTADO MÉRIDA
CUADRO 6. POBLACIÓN DE 14 AÑOS Y MÁS, POR NIVEL DE EDUCACIÓN SECUNDARIA O PROFESIONAL APROBADO, SEGÚN EDAD Y SEXO
CENSO 2011

EDAD Y SEXO	TOTAL	NIVEL DE EDUCACIÓN APROBADO			
		SECUNDARIA		PROFESIONAL	
		MEDIA (1-5)	TÉCNICO MEDIO (6)	TÉCNICO SUPERIOR	UNIVERSITARIO
TOTAL	421.918	253.256	9.019	27.846	131.797
14	25.912	25.912	-	-	-
15	12.988	12.988	-	-	-
16	13.984	13.836	72	8	68
17	14.363	13.016	313	104	930
18	14.264	10.206	614	435	3.009
19	14.220	8.258	544	740	4.678
20-24	67.715	32.364	1.917	5.497	27.937
25 Y MÁS	258.472	136.676	5.559	21.062	95.175
HOMBRES	191.560	126.632	4.322	11.626	48.980
14	12.507	12.507	-	-	-
15	6.326	6.326	-	-	-
16	6.813	6.750	38	4	21
17	6.965	6.392	158	41	374
18	6.721	5.148	272	174	1.127
19	6.569	4.246	258	281	1.784
20-24	31.571	17.518	1.017	2.189	10.847
25 Y MÁS	114.088	67.745	2.579	8.937	34.827
MUJERES	230.358	126.624	4.697	16.220	82.817
14	13.405	13.405	-	-	-
15	6.662	6.662	-	-	-
16	7.171	7.086	34	4	47
17	7.398	6.624	155	63	556
18	7.543	5.058	342	261	1.882
19	7.651	4.012	286	459	2.894
20-24	36.144	14.846	900	3.308	17.090
25 Y MÁS	144.384	68.931	2.980	12.125	60.348

NOTA: SE EXCLUYEN LAS PERSONAS QUE NO DECLARARON EL AÑO, GRADO, TRIMESTRE, SEMESTRE O NIVEL EDUCATIVO APROBADO
FUENTE: INSTITUTO NACIONAL DE ESTADÍSTICA, INE

Fecundidad

ESTADO MÉRIDA
CUADRO 1. TOTAL DE MUJERES DE 12 AÑOS Y MÁS, POR NÚMERO DE HIJOS(AS) NACIDOS(AS) VIVOS(AS) Y TOTAL DE HIJOS(AS) NACIDOS(AS) VIVOS(AS),
SEGÚN GRUPO DE EDAD DE LA MADRE
CENSO 2011

GRUPO DE EDAD DE LA MADRE	TOTAL DE MUJERES	NÚMERO DE HIJOS(AS) NACIDOS(AS) VIVOS(AS)									TOTAL DE HIJOS(AS) NACIDOS(AS) VIVOS(AS)
		NINGUNO	1	2	3	4	5	6	7 Y MÁS	NO DECLARADO	
TOTAL	333.963	111.549	53.828	56.076	41.013	23.184	14.076	9.253	20.564	4.420	651.601
12-14	21.922	20.101	124	21	-	-	-	-	-	1.676	166
15-19	40.171	34.257	4.690	736	104	19	4	-	-	361	6.570
20-24	40.613	22.333	11.370	4.741	1.313	269	61	15	11	500	26.339
25-29	36.148	12.114	10.900	7.523	3.623	1.120	326	95	49	398	43.838
30-34	32.580	6.569	7.864	8.994	5.186	2.055	904	388	278	342	58.424
35-39	29.037	3.797	5.304	8.409	6.143	2.637	1.334	610	574	229	65.447
40-44	27.292	2.935	3.874	7.434	6.120	3.148	1.610	916	1.063	192	70.681
45-49	24.629	2.219	3.028	6.154	5.489	3.075	1.793	1.140	1.578	153	70.954
50-54	20.858	1.734	2.108	4.435	4.355	3.091	1.872	1.167	1.960	136	66.489
55-59	17.193	1.359	1.584	3.044	3.409	2.626	1.695	1.199	2.169	108	59.255
60-64	13.032	1.104	1.044	1.942	2.158	1.944	1.392	1.037	2.314	97	48.558
65 Y MÁS	30.488	3.027	1.938	2.643	3.113	3.200	3.085	2.686	10.568	228	134.880

FUENTE: INSTITUTO NACIONAL DE ESTADÍSTICA, INE

ESTADO MÉRIDA
CUADRO 2. TOTAL DE MUJERES DE 12 AÑOS Y MÁS, POR NÚMERO DE HIJOS(AS) NACIDOS(AS) VIVOS(AS) Y TOTAL DE HIJOS(AS) NACIDOS(AS) VIVOS(AS),
SEGÚN GRUPO DE EDAD Y SITUACIÓN CONYUGAL DE LA MADRE
CENSO 2011

GRUPO DE EDAD Y SITUACIÓN CONYUGAL DE LA MADRE	TOTAL DE MUJERES	NÚMERO DE HIJOS(AS) NACIDOS(AS) VIVOS(AS)									TOTAL DE HIJOS(AS) NACIDOS(AS) VIVOS(AS)
		NINGUNO	1	2	3	4	5	6	7 Y MÁS	NO DECLARADO	
TOTAL	333.963	111.549	53.828	56.076	41.013	23.184	14.076	9.253	20.564	4.420	651.601
12-14	21.922	20.101	124	21	-	-	-	-	-	1.676	166
15-19	40.171	34.257	4.690	736	104	19	4	-	-	361	6.570
20-24	40.613	22.333	11.370	4.741	1.313	269	61	15	11	500	26.339
25-29	36.148	12.114	10.900	7.523	3.623	1.120	326	95	49	398	43.838
30-34	32.580	6.569	7.864	8.994	5.186	2.055	904	388	278	342	58.424
35-39	29.037	3.797	5.304	8.409	6.143	2.637	1.334	610	574	229	65.447
40-44	27.292	2.935	3.874	7.434	6.120	3.148	1.610	916	1.063	192	70.681
45-49	24.629	2.219	3.028	6.154	5.489	3.075	1.793	1.140	1.578	153	70.954
50-54	20.858	1.734	2.108	4.435	4.355	3.091	1.872	1.167	1.960	136	66.489
55-59	17.193	1.359	1.584	3.044	3.409	2.626	1.695	1.199	2.169	108	59.255
60-64	13.032	1.104	1.044	1.942	2.158	1.944	1.392	1.037	2.314	97	48.558
65 Y MÁS	30.488	3.027	1.938	2.643	3.113	3.200	3.085	2.686	10.568	228	134.880
UNIDA	74.722	9.645	17.643	17.882	12.789	6.759	3.793	2.284	3.563	364	176.420
12-14	202	137	51	9	-	-	-	-	-	5	69
15-19	4.774	1.963	2.277	447	67	6	1	-	-	13	3.401
20-24	11.797	2.662	5.287	2.763	818	187	36	7	6	31	14.279
25-29	13.095	1.931	4.199	3.828	2.057	702	222	68	28	60	22.548
30-34	11.738	1.074	2.439	3.608	2.531	1.121	521	225	161	58	26.814
35-39	9.686	595	1.332	2.701	2.479	1.214	682	299	335	49	26.576
40-44	7.949	420	839	1.974	1.909	1.207	662	411	486	41	24.520
45-49	6.165	303	583	1.296	1.392	931	598	418	613	31	20.864
50-54	3.971	200	291	655	784	669	472	326	547	27	14.774
55-59	2.555	129	164	337	447	429	288	237	502	22	10.271
60-64	1.347	94	94	141	178	182	174	152	319	13	5.653
65 Y MÁS	1.443	137	87	123	127	111	137	141	566	14	6.651
CASADA	73.874	5.787	11.443	19.261	15.018	8.024	4.568	2.924	6.498	351	212.985
12-14	41	19	12	5	-	-	-	-	-	5	22
15-19	637	278	288	57	4	7	-	-	-	3	442
20-24	3.171	865	1.473	633	155	28	5	4	1	7	3.372
25-29	6.233	1.173	2.384	1.698	714	166	49	12	6	31	8.945
30-34	8.599	950	2.240	3.081	1.513	447	193	88	54	33	16.600
35-39	9.058	567	1.549	3.312	2.223	759	335	152	120	41	21.305
40-44	9.222	462	1.060	3.087	2.494	1.065	483	252	282	37	24.877
45-49	9.145	366	832	2.681	2.408	1.224	667	369	559	39	27.776
50-54	7.979	267	591	1.896	1.957	1.331	715	448	737	37	27.000
55-59	6.582	251	410	1.223	1.583	1.128	678	443	839	27	24.038
60-64	4.946	176	259	801	958	826	544	384	967	31	19.832
65 Y MÁS	8.261	413	345	787	1.009	1.043	899	772	2.933	60	38.776
SOLTERA	143.693	94.271	19.995	11.301	6.572	3.617	2.247	1.462	2.678	1.550	115.534
12-14	21.409	19.933	59	6	-	-	-	-	-	1.411	71
15-19	34.321	31.978	2.064	219	25	4	-	-	-	31	2.593
20-24	24.683	18.757	4.325	1.195	291	47	15	3	2	48	7.883
25-29	15.419	8.920	3.835	1.678	710	200	48	10	8	10	10.477
30-34	10.167	4.396	2.613	1.685	856	364	145	59	36	13	11.338
35-39	7.779	2.495	1.906	1.599	919	443	226	107	82	2	11.979
40-44	6.926	1.894	1.462	1.380	1.000	534	292	158	201	5	13.173
45-49	5.703	1.411	1.138	1.135	853	457	274	203	228	4	11.979
50-54	4.751	1.118	828	878	651	450	306	194	319	7	11.264
55-59	3.701	837	624	605	478	359	260	202	331	5	9.533
60-64	2.685	652	410	344	286	285	224	171	311	2	7.419
65 Y MÁS	6.149	1.880	731	577	503	474	457	355	1.160	12	17.825

ESTADO MÉRIDA
CUADRO 2. TOTAL DE MUJERES DE 12 AÑOS Y MÁS, POR NÚMERO DE HIJOS(AS) NACIDOS(AS) VIVOS(AS) Y TOTAL DE HIJOS(AS) NACIDOS(AS) VIVOS(AS), SEGÚN GRUPO DE EDAD Y SITUACIÓN CONYUGAL DE LA MADRE
CENSO 2011

GRUPO DE EDAD Y SITUACIÓN CONYUGAL DE LA MADRE	TOTAL DE MUJERES	NÚMERO DE HIJOS(AS) NACIDOS(AS) VIVOS(AS)									TOTAL DE HIJOS(AS) NACIDOS(AS) VIVOS(AS)	
		NINGUNO	1	2	3	4	5	6	7 Y MÁS	NO DECLARADO		
CONT.												
SEPARADA DE UNIÓN O MATRIMONIO ...	9.118	398	1.606	2.225	1.740	1.101	650	472	918	8	28.188	
12-14	11	8	2	1	-	-	-	-	-	-	4	
15-19	84	18	51	9	6	-	-	-	-	-	87	
20-24	408	24	229	111	36	5	2	-	1	-	596	
25-29	687	40	287	215	97	38	3	5	2	-	1.219	
30-34	963	58	265	344	175	75	24	9	13	-	2.043	
35-39	1.077	49	225	320	247	131	53	32	20	-	2.727	
40-44	1.167	46	149	363	269	150	81	57	51	1	3.386	
45-49	1.158	42	138	304	278	174	78	65	74	5	3.574	
50-54	1.140	32	93	257	243	181	128	73	133	-	4.069	
55-59	921	21	66	143	173	169	105	86	158	-	3.694	
60-64	593	24	49	75	106	83	70	47	138	1	2.447	
65 Y MÁS	909	36	52	83	110	95	106	98	328	1	4.342	
DIVORCIADA	11.316	651	1.979	3.222	2.465	1.319	728	372	573	7	30.977	
12-14	-	-	-	-	-	-	-	-	-	-	-	
15-19	2	-	2	-	-	-	-	-	-	-	2	
20-24	73	16	34	16	4	2	-	1	-	-	92	
25-29	273	39	150	50	26	6	1	-	1	-	364	
30-34	647	72	258	201	78	24	10	-	3	1	1.061	
35-39	978	71	255	373	197	55	16	9	1	1	1.953	
40-44	1.389	80	305	494	323	119	40	15	12	1	3.112	
45-49	1.540	68	254	556	389	153	75	20	24	1	3.808	
50-54	1.703	71	226	501	455	234	121	51	43	1	4.741	
55-59	1.683	72	210	452	392	256	159	70	72	-	5.033	
60-64	1.281	58	132	317	285	211	114	65	98	1	4.111	
65 Y MÁS	1.747	104	153	262	316	259	192	141	319	1	6.700	
VIUDA DE UNIÓN O MATRIMONIO	19.072	752	1.159	2.180	2.429	2.363	2.090	1.739	6.334	26	87.480	
12-14	2	2	-	-	-	-	-	-	-	-	-	
15-19	21	2	8	4	2	2	3	-	-	-	45	
20-24	65	7	22	23	9	-	3	-	1	-	117	
25-29	136	6	44	52	19	8	3	-	4	-	280	
30-34	226	18	48	74	33	24	11	7	11	-	565	
35-39	319	16	37	104	78	35	22	11	16	-	907	
40-44	528	29	59	136	125	73	52	23	31	-	1.613	
45-49	842	28	82	181	169	136	101	65	80	-	2.950	
50-54	1.248	45	79	247	265	226	130	75	181	-	4.639	
55-59	1.693	46	110	284	336	284	205	161	267	-	6.682	
60-64	2.133	100	100	264	345	357	266	218	481	2	9.096	
65 Y MÁS	11.859	453	570	811	1.048	1.218	1.294	1.179	5.262	24	60.586	
NO DECLARADO .	2.168	45	3	5	-	1	-	-	-	2.114	17	
12-14	257	2	-	-	-	-	-	-	-	255	-	
15-19	332	18	-	-	-	-	-	-	-	314	-	
20-24	416	2	-	-	-	-	-	-	-	414	-	
25-29	305	5	1	2	-	-	-	-	-	297	5	
30-34	240	1	1	1	-	-	-	-	-	237	3	
35-39	140	4	-	-	-	-	-	-	-	136	-	
40-44	111	4	-	-	-	-	-	-	-	107	-	
45-49	76	1	1	1	-	-	-	-	-	73	3	
50-54	66	1	-	1	-	-	-	-	-	64	2	
55-59	58	3	-	-	-	1	-	-	-	54	4	
60-64	47	-	-	-	-	-	-	-	-	47	-	
65 Y MÁS	120	4	-	-	-	-	-	-	-	116	-	

FUENTE: INSTITUTO NACIONAL DE ESTADÍSTICA, INE

ESTADO MÉRIDA
CUADRO 3. TOTAL DE MUJERES DE 12 AÑOS Y MÁS, POR NÚMERO DE HIJOS(AS) NACIDOS(AS) VIVOS(AS) Y TOTAL DE HIJOS(AS) NACIDOS(AS) VIVOS(AS),
SEGÚN GRUPO DE EDAD Y NIVEL EDUCATIVO APROBADO DE LA MADRE
CENSO 2011

GRUPO DE EDAD Y NIVEL EDUCATIVO APROBADO DE LA MADRE	TOTAL DE MUJERES	NÚMERO DE HIJOS(AS) NACIDOS(AS) VIVOS(AS)									TOTAL DE HIJOS(AS) NACIDOS(AS) VIVOS(AS)
		NINGUNO	1	2	3	4	5	6	7 Y MÁS	NO DECLARADO	
TOTAL	333.963	111.549	53.828	56.076	41.013	23.184	14.076	9.253	20.564	4.420	651.601
12-14	21.922	20.101	124	21	-	-	-	-	-	1.676	166
15-19	40.171	34.257	4.690	736	104	19	4	-	-	361	6.570
20-24	40.613	22.333	11.370	4.741	1.313	269	61	15	11	500	26.339
25-29	36.148	12.114	10.900	7.523	3.623	1.120	326	95	49	398	43.838
30-34	32.580	6.569	7.864	8.994	5.186	2.055	904	388	278	342	58.424
35-39	29.037	3.797	5.304	8.409	6.143	2.637	1.334	610	574	229	65.447
40-44	27.292	2.935	3.874	7.434	6.120	3.148	1.610	916	1.063	192	70.681
45-49	24.629	2.219	3.028	6.154	5.489	3.075	1.793	1.140	1.578	153	70.954
50-54	20.858	1.734	2.108	4.435	4.355	3.091	1.872	1.167	1.960	136	66.489
55-59	17.193	1.359	1.584	3.044	3.409	2.626	1.695	1.199	2.169	108	59.255
60-64	13.032	1.104	1.044	1.942	2.158	1.944	1.392	1.037	2.314	97	48.558
65 Y MÁS	30.488	3.027	1.938	2.643	3.113	3.200	3.085	2.686	10.568	228	134.880
NO SABE	6.776	1.226	452	500	439	425	361	322	994	2.057	15.164
12-14	252	48	1	-	-	-	-	-	-	203	1
15-19	372	108	26	2	1	-	1	-	-	234	38
20-24	655	149	60	25	11	-	3	2	-	405	170
25-29	550	114	48	34	27	7	1	1	4	314	264
30-34	523	111	43	51	34	14	8	5	5	252	408
35-39	377	59	33	52	33	18	20	12	13	137	571
40-44	441	79	30	50	51	29	29	13	27	133	811
45-49	397	64	18	55	46	31	25	22	46	90	969
50-54	438	74	24	44	44	66	45	24	44	73	1.185
55-59	450	60	33	44	47	50	47	34	77	58	1.440
60-64	385	58	25	24	34	45	30	45	81	43	1.342
65 Y MÁS	1.936	302	111	119	111	165	152	164	697	115	7.965
NINGUNO	20.143	3.099	1.165	1.403	1.698	1.803	1.907	1.746	7.245	77	87.003
12-14	152	137	1	-	-	-	-	-	-	14	1
15-19	299	241	36	10	7	3	-	-	-	2	89
20-24	424	272	56	42	29	12	4	1	4	4	329
25-29	465	216	62	58	52	34	22	9	10	2	704
30-34	661	219	69	62	105	73	43	37	51	2	1.594
35-39	748	180	68	85	115	91	66	46	95	2	2.218
40-44	927	200	54	82	124	115	110	87	154	1	3.200
45-49	1.203	181	76	113	159	140	128	122	282	2	4.685
50-54	1.587	186	82	128	178	188	208	168	444	5	6.780
55-59	1.768	182	96	125	160	231	207	199	566	2	7.941
60-64	1.913	176	76	123	133	213	222	218	748	4	9.227
65 Y MÁS	9.996	909	489	575	636	703	897	859	4.891	37	50.235
PRIMARIA (1-6)	76.496	14.444	6.589	10.726	11.718	9.553	6.909	4.884	10.009	1.664	235.319
12-14	8.294	7.036	44	6	-	-	-	-	-	1.208	56
15-19	3.019	2.003	685	199	45	5	3	-	-	79	1.253
20-24	3.373	845	981	927	416	111	34	9	5	45	4.786
25-29	4.199	546	740	1.170	982	484	176	54	21	26	9.313
30-34	5.446	526	629	1.305	1.338	807	435	211	157	38	15.021
35-39	5.986	451	530	1.211	1.526	986	611	315	310	46	18.589
40-44	6.736	458	506	1.227	1.485	1.155	771	475	626	33	23.122
45-49	7.232	413	497	1.170	1.472	1.202	894	653	906	25	26.791
50-54	7.210	393	446	992	1.282	1.330	930	645	1.156	36	28.208
55-59	6.824	369	421	866	1.165	1.152	899	684	1.235	33	27.500
60-64	5.696	367	360	612	803	900	772	590	1.256	36	23.785
65 Y MÁS	12.481	1.037	750	1.041	1.204	1.421	1.384	1.248	4.337	59	56.895

ESTADO MÉRIDA
**CUADRO 3. TOTAL DE MUJERES DE 12 AÑOS Y MÁS, POR NÚMERO DE HIJOS(AS) NACIDOS(AS) VIVOS(AS) Y TOTAL DE HIJOS(AS) NACIDOS(AS) VIVOS(AS),
 SEGÚN GRUPO DE EDAD Y NIVEL EDUCATIVO APROBADO DE LA MADRE**
 CENSO 2011

GRUPO DE EDAD Y NIVEL EDUCATIVO APROBADO DE LA MADRE	TOTAL DE MUJERES	NÚMERO DE HIJOS(AS) NACIDOS(AS) VIVOS(AS)									TOTAL DE HIJOS(AS) NACIDOS(AS) VIVOS(AS)	
		NINGUNO	1	2	3	4	5	6	7 Y MÁS	NO DECLARADO		
CONT.												
SECUNDARIA (1-5), (6) ..	131.511	53.435	21.709	22.918	16.936	8.195	3.937	1.895	2.022	464	196.342	
12-14	13.224	12.880	78	15	-	-	-	-	-	251	108	
15-19	30.315	26.295	3.430	492	49	6	-	-	-	43	4.585	
20-24	15.763	6.172	5.809	2.865	744	126	18	3	2	24	14.397	
25-29	12.885	2.478	4.034	3.740	1.937	514	113	27	14	28	20.206	
30-34	11.594	1.516	2.485	3.735	2.401	901	352	117	61	26	23.651	
35-39	10.570	1.011	1.674	3.158	2.715	1.105	527	216	142	22	25.480	
40-44	10.070	819	1.330	2.847	2.639	1.340	575	284	224	12	26.448	
45-49	8.693	660	1.045	2.313	2.225	1.225	605	290	313	17	24.202	
50-54	6.569	496	644	1.592	1.676	1.036	555	282	276	12	19.399	
55-59	4.784	383	505	991	1.178	811	424	226	256	10	14.533	
60-64	3.035	254	314	638	661	524	285	146	205	8	9.405	
65 Y MÁS	4.009	471	361	532	711	607	483	304	529	11	13.928	
TÉCNICO SUPERIOR ...	16.220	5.795	4.671	3.585	1.494	419	134	53	47	22	19.316	
12-14	-	-	-	-	-	-	-	-	-	-	-	
15-19	787	709	70	4	-	2	-	-	-	2	86	
20-24	3.308	2.197	931	165	9	3	-	-	-	3	1.300	
25-29	3.426	1.400	1.344	546	115	13	-	-	-	8	2.833	
30-34	2.985	732	1.017	910	269	42	9	1	1	4	3.870	
35-39	2.222	371	646	787	320	70	18	6	1	3	3.593	
40-44	1.413	167	308	534	289	75	25	8	5	2	2.751	
45-49	873	102	166	303	211	60	15	10	6	-	1.822	
50-54	500	43	101	153	114	49	20	10	10	-	1.175	
55-59	302	28	48	88	74	44	17	2	1	-	726	
60-64	168	18	16	52	43	24	6	4	5	-	434	
65 Y MÁS	236	28	24	43	50	37	24	12	18	-	726	
UNIVERSITARIO	82.817	33.550	19.242	16.944	8.728	2.789	828	353	247	136	98.457	
12-14	-	-	-	-	-	-	-	-	-	-	-	
15-19	5.379	4.901	443	29	2	3	-	-	-	1	519	
20-24	17.090	12.698	3.533	717	104	17	2	-	-	19	5.357	
25-29	14.623	7.360	4.672	1.975	510	68	14	4	-	20	10.518	
30-34	11.371	3.465	3.621	2.931	1.039	218	57	17	3	20	13.880	
35-39	9.134	1.725	2.353	3.116	1.434	367	92	15	13	19	14.996	
40-44	7.705	1.212	1.646	2.694	1.532	434	100	49	27	11	14.349	
45-49	6.231	799	1.226	2.200	1.376	417	126	43	25	19	12.485	
50-54	4.554	542	811	1.526	1.061	422	114	38	30	10	9.742	
55-59	3.065	337	481	930	785	338	101	54	34	5	7.115	
60-64	1.835	231	253	493	484	238	77	34	19	6	4.365	
65 Y MÁS	1.830	280	203	333	401	267	145	99	96	6	5.131	

NOTA: SE EXCLUYEN LAS PERSONAS QUE NO DECLARARON EL NIVEL EDUCATIVO APROBADO
 FUENTE: INSTITUTO NACIONAL DE ESTADÍSTICA, INE

ESTADO MÉRIDA
CUADRO 4. TOTAL DE MUJERES DE 12 AÑOS Y MÁS, POR NÚMERO DE HIJOS(AS) ACTUALMENTE VIVOS(AS) Y TOTAL DE HIJOS(AS) ACTUALMENTE VIVOS(AS),
SEGÚN GRUPO DE EDAD DE LA MADRE
CENSO 2011

GRUPO DE EDAD DE LA MADRE	TOTAL DE MUJERES	NÚMERO DE HIJOS(AS) ACTUALMENTE VIVOS(AS)									TOTAL DE HIJOS(AS) ACTUALMENTE VIVOS(AS)
		NINGUNO	1	2	3	4	5	6	7 Y MÁS	NO DECLARADO	
TOTAL	222.414	1.037	54.843	57.120	40.959	23.045	13.775	9.006	17.635	4.994	635.088
12-14	1.821	-	124	21	-	-	-	-	-	1.676	166
15-19	5.914	38	4.684	710	95	17	3	-	-	367	6.520
20-24	18.280	114	11.367	4.694	1.251	241	58	16	7	532	26.163
25-29	24.034	111	10.945	7.538	3.500	1.061	306	84	43	446	43.484
30-34	26.011	98	7.950	8.999	5.087	2.006	851	371	239	410	57.931
35-39	25.240	105	5.384	8.521	6.059	2.536	1.282	557	520	276	64.515
40-44	24.357	95	4.007	7.562	5.992	3.072	1.547	866	958	258	69.560
45-49	22.410	95	3.168	6.277	5.456	3.015	1.712	1.055	1.418	214	69.454
50-54	19.124	77	2.217	4.578	4.416	3.030	1.776	1.092	1.760	178	64.829
55-59	15.834	81	1.713	3.193	3.448	2.585	1.657	1.141	1.866	150	57.312
60-64	11.928	55	1.132	2.049	2.261	1.962	1.363	971	2.003	132	46.803
65 Y MÁS	27.461	168	2.152	2.978	3.394	3.520	3.220	2.853	8.821	355	128.351

NOTA: SE EXCLUYEN LAS MUJERES QUE NO TUVIERON HIJOS(AS) NACIDOS(AS) VIVOS(AS)
FUENTE: INSTITUTO NACIONAL DE ESTADÍSTICA, INE

ESTADO MÉRIDA
CUADRO 5. TOTAL DE MUJERES DE 12 AÑOS Y MÁS, POR NÚMERO DE HIJOS(AS) ACTUALMENTE VIVOS(AS) Y TOTAL DE HIJOS(AS) ACTUALMENTE VIVOS(AS),
SEGÚN GRUPO DE EDAD Y SITUACIÓN CONYUGAL DE LA MADRE
CENSO 2011

GRUPO DE EDAD Y SITUACIÓN CONYUGAL DE LA MADRE	TOTAL DE MUJERES	NÚMERO DE HIJOS(AS) ACTUALMENTE VIVOS(AS)									TOTAL DE HIJOS(AS) ACTUALMENTE VIVOS(AS)
		NINGUNO	1	2	3	4	5	6	7 Y MÁS	NO DECLARADO	
TOTAL	222.414	1.037	54.843	57.120	40.959	23.045	13.775	9.006	17.635	4.994	635.088
12-14	1.821	-	124	21	-	-	-	-	-	1.676	166
15-19	5.914	38	4.684	710	95	17	3	-	-	367	6.520
20-24	18.280	114	11.367	4.694	1.251	241	58	16	7	532	26.163
25-29	24.034	111	10.945	7.538	3.500	1.061	306	84	43	446	43.484
30-34	26.011	98	7.950	8.999	5.087	2.006	851	371	239	410	57.931
35-39	25.240	105	5.384	8.521	6.059	2.536	1.282	557	520	276	64.515
40-44	24.357	95	4.007	7.562	5.992	3.072	1.547	866	958	258	69.560
45-49	22.410	95	3.168	6.277	5.456	3.015	1.712	1.055	1.418	214	69.454
50-54	19.124	77	2.217	4.578	4.416	3.030	1.776	1.092	1.760	178	64.829
55-59	15.834	81	1.713	3.193	3.448	2.585	1.657	1.141	1.866	150	57.312
60-64	11.928	55	1.132	2.049	2.261	1.962	1.363	971	2.003	132	46.803
65 Y MÁS	27.461	168	2.152	2.978	3.394	3.520	3.220	2.853	8.821	355	128.351
UNIDA	65.077	326	17.886	18.128	12.649	6.613	3.650	2.172	3.169	484	172.966
12-14	65	-	51	9	-	-	-	-	-	5	69
15-19	2.811	19	2.276	430	63	6	-	-	-	17	3.381
20-24	9.135	57	5.286	2.752	786	168	32	7	4	43	14.146
25-29	11.164	56	4.232	3.837	1.997	673	210	60	23	76	22.288
30-34	10.664	41	2.470	3.641	2.478	1.104	488	220	138	84	26.536
35-39	9.091	41	1.365	2.769	2.441	1.172	658	277	305	63	26.113
40-44	7.529	32	880	2.027	1.898	1.171	640	386	441	54	24.019
45-49	5.862	30	626	1.342	1.386	922	564	393	555	44	20.323
50-54	3.771	18	312	689	800	664	450	311	497	30	14.365
55-59	2.426	15	190	351	464	416	290	221	449	30	9.931
60-64	1.253	6	103	151	206	188	167	146	271	15	5.399
65 Y MÁS	1.306	11	95	130	130	129	151	151	486	23	6.396
CASADA	68.087	234	11.763	19.651	15.021	7.914	4.477	2.778	5.691	558	208.330
12-14	22	-	12	5	-	-	-	-	-	5	22
15-19	359	2	290	53	5	6	-	-	-	3	435
20-24	2.306	14	1.470	626	145	25	5	4	1	16	3.385
25-29	5.060	19	2.389	1.707	688	151	46	9	5	46	8.910
30-34	7.649	29	2.263	3.080	1.485	425	185	80	49	53	16.486
35-39	8.491	27	1.585	3.348	2.183	727	319	127	113	62	21.054
40-44	8.760	28	1.094	3.142	2.432	1.042	467	231	256	68	24.603
45-49	8.779	23	882	2.736	2.401	1.180	651	338	498	70	27.294
50-54	7.712	18	627	1.959	2.000	1.300	678	419	659	52	26.382
55-59	6.331	27	454	1.284	1.593	1.114	665	417	731	46	23.353
60-64	4.770	12	295	839	1.009	829	540	364	839	43	19.169
65 Y MÁS	7.848	35	402	872	1.080	1.115	921	789	2.540	94	37.237
SOLTERA	49.422	311	20.173	11.341	6.509	3.586	2.146	1.396	2.266	1.694	112.846
12-14	1.476	-	59	6	-	-	-	-	-	1.411	71
15-19	2.343	17	2.057	214	19	3	-	-	-	33	2.570
20-24	5.926	43	4.323	1.164	276	41	15	4	1	59	7.837
25-29	6.499	30	3.844	1.667	682	187	44	10	8	27	10.444
30-34	5.771	28	2.631	1.662	839	351	140	54	32	34	11.292
35-39	5.284	32	1.908	1.597	917	426	217	107	68	12	11.840
40-44	5.032	23	1.492	1.390	974	518	277	159	179	20	12.978
45-49	4.292	26	1.167	1.140	841	455	256	181	210	16	11.722
50-54	3.633	23	854	889	653	431	291	186	283	23	10.995
55-59	2.864	27	637	631	482	358	246	184	286	13	9.177
60-64	2.033	15	427	360	287	295	216	153	271	9	7.139
65 Y MÁS	4.269	47	774	621	539	521	444	358	928	37	16.781

ESTADO MÉRIDA
CUADRO 5. TOTAL DE MUJERES DE 12 AÑOS Y MÁS, POR NÚMERO DE HIJOS(AS) ACTUALMENTE VIVOS(AS) Y TOTAL DE HIJOS(AS) ACTUALMENTE VIVOS(AS),
SEGÚN GRUPO DE EDAD Y SITUACIÓN CONYUGAL DE LA MADRE
CENSO 2011

GRUPO DE EDAD Y SITUACIÓN CONYUGAL DE LA MADRE	TOTAL DE MUJERES	NÚMERO DE HIJOS(AS) ACTUALMENTE VIVOS(AS)									TOTAL DE HIJOS(AS) ACTUALMENTE VIVOS(AS)
		NINGUNO	1	2	3	4	5	6	7 Y MÁS	NO DECLARADO	
CONT.											
SEPARADA DE UNIÓN O MATRIMONIO	8.720	27	1.649	2.299	1.713	1.126	632	465	787	22	27.461
12-14	3	-	2	1	-	-	-	-	-	-	4
15-19	66	-	51	9	6	-	-	-	-	-	87
20-24	384	-	231	114	31	5	2	-	1	-	589
25-29	647	2	287	220	92	36	3	5	2	-	1.206
30-34	905	-	274	343	171	77	21	9	10	-	2.010
35-39	1.028	3	228	322	249	128	51	29	18	-	2.686
40-44	1.121	3	157	369	262	148	79	53	46	4	3.332
45-49	1.116	3	139	316	273	181	69	58	69	8	3.514
50-54	1.108	3	97	270	239	185	126	65	122	1	3.976
55-59	900	2	73	155	175	173	98	96	126	2	3.564
60-64	569	6	51	85	103	82	68	45	127	2	2.365
65 Y MÁS	873	5	59	95	112	111	115	105	266	5	4.128
DIVORCIADA	10.665	37	2.078	3.284	2.459	1.283	663	345	489	27	30.123
12-14	-	-	-	-	-	-	-	-	-	-	-
15-19	2	-	2	-	-	-	-	-	-	-	2
20-24	57	-	34	16	4	2	1	-	-	-	91
25-29	234	2	149	53	23	5	1	-	1	-	356
30-34	575	-	263	198	75	26	9	-	2	2	1.055
35-39	907	2	261	373	195	52	15	7	1	1	1.924
40-44	1.309	3	322	494	310	114	36	14	11	5	3.069
45-49	1.472	8	266	556	382	146	68	26	17	3	3.739
50-54	1.632	7	240	506	461	227	107	44	37	3	4.617
55-59	1.611	2	228	473	393	240	149	62	61	3	4.881
60-64	1.223	6	147	326	287	206	100	56	89	6	3.983
65 Y MÁS	1.643	7	166	289	329	265	177	136	270	4	6.406
VIUDA DE UNIÓN O MATRIMONIO	18.320	102	1.291	2.412	2.608	2.522	2.207	1.850	5.233	95	83.345
12-14	-	-	-	-	-	-	-	-	-	-	-
15-19	19	-	8	4	2	2	3	-	-	-	45
20-24	58	-	23	22	9	-	3	1	-	-	115
25-29	130	2	43	52	18	9	2	-	4	-	275
30-34	208	-	48	74	39	23	8	8	8	-	549
35-39	303	-	37	112	74	31	22	10	15	2	898
40-44	499	6	62	140	116	79	48	23	25	-	1.559
45-49	814	5	87	186	173	131	104	59	69	-	2.859
50-54	1.203	8	87	264	263	223	124	67	162	5	4.492
55-59	1.647	8	131	299	341	283	209	161	213	2	6.402
60-64	2.033	10	109	288	369	362	272	207	406	10	8.748
65 Y MÁS	11.406	63	656	971	1.204	1.379	1.412	1.314	4.331	76	57.403
NO DECLARADO	2.123	-	3	5	-	1	-	-	-	2.114	17
12-14	255	-	-	-	-	-	-	-	-	255	-
15-19	314	-	-	-	-	-	-	-	-	314	-
20-24	414	-	-	-	-	-	-	-	-	414	-
25-29	300	-	1	2	-	-	-	-	-	297	5
30-34	239	-	1	1	-	-	-	-	-	237	3
35-39	136	-	-	-	-	-	-	-	-	136	-
40-44	107	-	-	-	-	-	-	-	-	107	-
45-49	75	-	1	1	-	-	-	-	-	73	3
50-54	65	-	-	1	-	-	-	-	-	64	2
55-59	55	-	-	-	-	1	-	-	-	54	4
60-64	47	-	-	-	-	-	-	-	-	47	-
65 Y MÁS	116	-	-	-	-	-	-	-	-	116	-

NOTA: SE EXCLUYEN LAS MUJERES QUE NO TUVIERON HIJOS(AS) NACIDOS(AS) VIVOS(AS)
FUENTE: INSTITUTO NACIONAL DE ESTADÍSTICA, INE

ESTADO MÉRIDA
CUADRO 6. TOTAL DE MUJERES DE 12 AÑOS Y MÁS, POR NÚMERO DE HIJOS(AS) ACTUALMENTE VIVOS(AS) Y TOTAL DE HIJOS(AS) ACTUALMENTE VIVOS(AS),
SEGÚN GRUPO DE EDAD Y NIVEL EDUCATIVO APROBADO DE LA MADRE
CENSO 2011

GRUPO DE EDAD Y NIVEL EDUCATIVO APROBADO DE LA MADRE	TOTAL DE MUJERES	NÚMERO DE HIJOS(AS) ACTUALMENTE VIVOS(AS)									TOTAL DE HIJOS(AS) ACTUALMENTE VIVOS(AS)
		NINGUNO	1	2	3	4	5	6	7 Y MÁS	NO DECLARADO	
TOTAL	222.414	1.037	54.843	57.120	40.959	23.045	13.775	9.006	17.635	4.994	635.088
12-14	1.821	-	124	21	-	-	-	-	-	1.676	166
15-19	5.914	38	4.684	710	95	17	3	-	-	367	6.520
20-24	18.280	114	11.367	4.694	1.251	241	58	16	7	532	26.163
25-29	24.034	111	10.945	7.538	3.500	1.061	306	84	43	446	43.484
30-34	26.011	98	7.950	8.999	5.087	2.006	851	371	239	410	57.931
35-39	25.240	105	5.384	8.521	6.059	2.536	1.282	557	520	276	64.515
40-44	24.357	95	4.007	7.562	5.992	3.072	1.547	866	958	258	69.560
45-49	22.410	95	3.168	6.277	5.456	3.015	1.712	1.055	1.418	214	69.454
50-54	19.124	77	2.217	4.578	4.416	3.030	1.776	1.092	1.760	178	64.829
55-59	15.834	81	1.713	3.193	3.448	2.585	1.657	1.141	1.866	150	57.312
60-64	11.928	55	1.132	2.049	2.261	1.962	1.363	971	2.003	132	46.803
65 Y MÁS	27.461	168	2.152	2.978	3.394	3.520	3.220	2.853	8.821	355	128.351
NO SABE	5.550	22	478	507	447	427	384	317	869	2.099	14.782
12-14	204	-	1	-	-	-	-	-	-	203	1
15-19	264	-	26	2	1	-	1	-	-	234	38
20-24	506	1	59	26	10	-	2	2	-	406	171
25-29	436	1	48	35	23	7	-	1	4	317	273
30-34	412	-	44	52	31	13	8	5	4	255	415
35-39	318	1	34	53	31	17	20	12	12	138	565
40-44	362	1	31	50	49	27	26	13	27	138	823
45-49	333	1	19	56	44	36	26	17	41	93	950
50-54	364	1	26	45	46	64	43	23	39	77	1.168
55-59	390	4	34	42	51	50	43	36	66	64	1.412
60-64	327	2	27	22	43	39	36	42	69	47	1.303
65 Y MÁS	1.634	10	129	124	118	118	179	166	607	127	7.663
NINGUNO	17.044	109	1.283	1.582	1.885	2.037	1.979	1.915	6.098	156	82.953
12-14	15	-	1	-	-	-	-	-	-	14	1
15-19	58	-	36	10	7	3	-	-	-	2	89
20-24	152	1	54	45	27	11	4	2	3	5	330
25-29	249	-	62	58	55	33	22	7	9	3	698
30-34	442	4	68	68	108	72	39	43	38	2	1.535
35-39	568	2	72	88	117	93	65	49	78	4	2.152
40-44	727	1	59	92	112	127	103	86	143	4	3.143
45-49	1.022	6	79	123	159	151	126	125	251	2	4.543
50-54	1.401	10	82	147	195	189	198	165	403	12	6.574
55-59	1.586	7	112	140	173	244	212	200	490	8	7.625
60-64	1.737	6	87	136	154	244	224	213	663	10	8.884
65 Y MÁS	9.087	72	571	675	778	870	986	1.025	4.020	90	47.379
PRIMARIA (1-6)	62.052	278	6.905	11.216	11.954	9.690	6.802	4.683	8.669	1.855	228.278
12-14	1.258	-	44	6	-	-	-	-	-	1.208	56
15-19	1.016	5	688	197	40	4	2	-	-	80	1.236
20-24	2.528	15	994	921	399	105	32	9	4	49	4.727
25-29	3.653	9	753	1.183	976	466	164	50	18	34	9.221
30-34	4.920	17	654	1.312	1.332	803	418	191	138	55	14.824
35-39	5.535	27	539	1.273	1.510	971	578	289	286	62	18.253
40-44	6.278	31	524	1.271	1.487	1.144	745	447	570	59	22.708
45-49	6.819	27	544	1.206	1.490	1.223	868	596	815	50	26.139
50-54	6.817	30	477	1.054	1.322	1.330	912	605	1.034	53	27.435
55-59	6.455	37	468	932	1.203	1.161	898	645	1.062	49	26.507
60-64	5.329	26	391	672	877	920	759	559	1.076	49	22.831
65 Y MÁS	11.444	54	829	1.189	1.318	1.563	1.426	1.292	3.666	107	54.341

ESTADO MÉRIDA
CUADRO 6. TOTAL DE MUJERES DE 12 AÑOS Y MÁS, POR NÚMERO DE HIJOS(AS) ACTUALMENTE VIVOS(AS) Y TOTAL DE HIJOS(AS) ACTUALMENTE VIVOS(AS),
SEGÚN GRUPO DE EDAD Y NIVEL EDUCATIVO APROBADO DE LA MADRE
CENSO 2011

GRUPO DE EDAD Y NIVEL EDUCATIVO APROBADO DE LA MADRE	TOTAL DE MUJERES	NÚMERO DE HIJOS(AS) ACTUALMENTE VIVOS(AS)									TOTAL DE HIJOS(AS) ACTUALMENTE VIVOS(AS)	
		NINGUNO	1	2	3	4	5	6	7 Y MÁS	NO DECLARADO		
CONT.												
SECUNDARIA (1-5), (6)	78.076	398	22.029	23.196	16.727	7.896	3.713	1.722	1.754	641	192.777	
12-14	344	-	78	15	-	-	-	-	-	251	108	
15-19	4.020	28	3.422	472	44	6	-	-	-	48	4.562	
20-24	9.591	73	5.806	2.831	707	109	18	3	-	44	14.293	
25-29	10.407	58	4.052	3.769	1.854	482	108	23	12	49	20.010	
30-34	10.078	47	2.518	3.736	2.349	876	325	116	55	56	23.487	
35-39	9.559	36	1.716	3.203	2.699	1.038	513	189	130	35	25.084	
40-44	9.251	42	1.394	2.886	2.584	1.299	557	263	193	33	25.996	
45-49	8.033	35	1.094	2.380	2.210	1.160	564	267	284	39	23.710	
50-54	6.073	22	690	1.627	1.696	1.003	511	253	248	23	18.941	
55-59	4.401	19	545	1.032	1.180	778	397	213	217	20	14.123	
60-64	2.781	14	334	657	677	515	267	125	173	19	9.123	
65 Y MÁS	3.538	24	380	588	727	630	453	270	442	24	13.340	
TÉCNICO SUPERIOR	10.425	41	4.704	3.575	1.462	393	125	49	35	41	19.128	
12-14	-	-	-	-	-	-	-	-	-	-	-	
15-19	78	2	68	4	1	1	-	-	-	2	83	
20-24	1.111	3	928	164	8	3	-	-	-	5	1.308	
25-29	2.026	11	1.343	543	106	12	-	-	-	11	2.819	
30-34	2.253	9	1.021	910	252	42	8	1	1	9	3.858	
35-39	1.851	7	650	787	312	63	19	5	1	7	3.576	
40-44	1.246	4	320	531	281	71	23	7	4	5	2.718	
45-49	771	2	168	304	211	56	16	8	5	1	1.804	
50-54	457	3	106	149	113	50	17	9	9	1	1.153	
55-59	274	-	50	92	73	41	15	2	1	-	711	
60-64	150	-	22	49	48	18	5	3	5	-	414	
65 Y MÁS	208	-	28	42	57	36	22	14	9	-	684	
UNIVERSITARIO	49.267	189	19.444	17.044	8.484	2.602	772	320	210	202	97.170	
12-14	-	-	-	-	-	-	-	-	-	-	-	
15-19	478	3	444	25	2	3	-	-	-	1	512	
20-24	4.392	21	3.526	707	100	13	2	-	-	23	5.334	
25-29	7.263	32	4.687	1.950	486	61	12	3	-	32	10.463	
30-34	7.906	21	3.645	2.921	1.015	200	53	15	3	33	13.812	
35-39	7.409	32	2.373	3.117	1.390	354	87	13	13	30	14.885	
40-44	6.493	16	1.679	2.732	1.479	404	93	50	21	19	14.172	
45-49	5.432	24	1.264	2.208	1.342	389	112	42	22	29	12.308	
50-54	4.012	11	836	1.556	1.044	394	95	37	27	12	9.558	
55-59	2.728	14	504	955	768	311	92	45	30	9	6.934	
60-64	1.604	7	271	513	462	226	72	29	17	7	4.248	
65 Y MÁS	1.550	8	215	360	396	247	154	86	77	7	4.944	

NOTA: SE EXCLUYEN LAS MUJERES QUE NO TUVIERON HIJOS(AS) NACIDOS(AS) VIVOS(AS) Y AQUELLAS QUE NO DECLARARON EL NIVEL EDUCATIVO APROBADO
FUENTE: INSTITUTO NACIONAL DE ESTADÍSTICA, INE

ESTADO MÉRIDA
CUADRO 7. TOTAL DE MUJERES DE 12 AÑOS Y MÁS CON HIJOS(AS) NACIDOS(AS) VIVOS(AS), POR PERIODO DE NACIMIENTO DE SU ÚLTIMO HIJO(A) NACIDO(A) VIVO(A), SEGÚN GRUPO DE EDAD DE LA MADRE
 CENSO 2011

GRUPO DE EDAD DE LA MADRE	PERIODO DE NACIMIENTO DE SU ÚLTIMO HIJO(A) NACIDO(A) VIVO(A)			
	TOTAL DE MUJERES	MUJERES DE 12 AÑOS Y MÁS CON HIJOS(AS) NACIDOS(AS) VIVOS(AS) EN EL AÑO ANTERIOR AL CENSO 2011 ^{a/}	MUJERES DE 12 AÑOS Y MÁS CON HIJOS(AS) NACIDOS(AS) VIVOS(AS) ANTES DE NOVIEMBRE DE 2010	NO DECLARADO
TOTAL	222.414	13.629	199.678	9.107
12-14	1.821	73	24	1.724
15-19	5.914	2.497	2.937	480
20-24	18.280	4.002	13.581	697
25-29	24.034	3.240	20.212	582
30-34	26.011	2.198	23.169	644
35-39	25.240	1.188	23.549	503
40-44	24.357	368	23.487	502
45-49	22.410	63	21.922	425
50-54	19.124	-	18.698	426
55-59	15.834	-	15.419	415
60-64	11.928	-	11.504	424
65 Y MÁS	27.461	-	25.176	2.285

^{a/}: EL AÑO ANTERIOR AL CENSO 2011 CORRESPONDE AL PERIODO NOVIEMBRE 2010 - NOVIEMBRE 2011
 FUENTE: INSTITUTO NACIONAL DE ESTADÍSTICA, INE

CARACTERÍSTICAS DE LOS HOGARES

ESTADO MÉRIDA
CUADRO 1. TOTAL DE HOGARES, POR TIPO DE VIVIENDA FAMILIAR OCUPADA, SEGÚN NÚMERO DE HOGARES EN LA VIVIENDA Y TIPO DE SERVICIO DE ELIMINACIÓN DE EXCRETAS

NÚMERO DE HOGARES EN LA VIVIENDA Y TIPO DE SERVICIO DE ELIMINACIÓN DE EXCRETAS	TOTAL DE HOGARES	TIPO DE VIVIENDA FAMILIAR OCUPADA					
		QUINTA O CASAQUINTA	CASA	APARTAMENTO EN EDIFICIO	APARTAMENTO EN QUINTA, CASAQUINTA O CASA	CASA DE VECINDAD	RANCHO
TOTAL	222.020	10.169	175.931	28.648	1.961	56	5.255
EN VIVIENDAS CON 1 HOGAR	211.394	9.824	167.258	27.246	1.867	9	5.190
POCETA CONECTADA A CLOACA	153.604	8.890	114.831	27.065	1.762	9	1.047
POCETA CONECTADA A POZO SÉPTICO	43.969	906	40.907	181	84	-	1.891
POCETA SIN CONEXIÓN A CLOACA O A POZO SÉPTICO	7.866	28	7.375	-	21	-	442
EXCUSADO DE HOYO O LETRINA	626	-	493	-	-	-	133
NO TIENE POCETA O EXCUSADO	5.329	-	3.652	-	-	-	1.677
EN VIVIENDAS CON 2 HOGARES	7.607	252	6.220	1.000	70	9	56
POCETA CONECTADA A CLOACA	6.573	238	5.247	995	65	9	19
POCETA CONECTADA A POZO SÉPTICO	818	14	771	5	4	-	24
POCETA SIN CONEXIÓN A CLOACA O A POZO SÉPTICO	164	-	160	-	1	-	3
EXCUSADO DE HOYO O LETRINA	15	-	14	-	-	-	1
NO TIENE POCETA O EXCUSADO	37	-	28	-	-	-	9
EN VIVIENDAS CON 3 HOGARES	2.203	68	1.786	317	14	9	9
POCETA CONECTADA A CLOACA	1.957	65	1.551	316	13	9	3
POCETA CONECTADA A POZO SÉPTICO	197	3	187	1	1	-	5
POCETA SIN CONEXIÓN A CLOACA O A POZO SÉPTICO	39	-	39	-	-	-	-
EXCUSADO DE HOYO O LETRINA	5	-	4	-	-	-	1
NO TIENE POCETA O EXCUSADO	5	-	5	-	-	-	-
EN VIVIENDAS CON 4 Ó MÁS HOGARES	816	25	667	85	10	29	-
POCETA CONECTADA A CLOACA	713	25	564	85	10	29	-
POCETA CONECTADA A POZO SÉPTICO	86	-	86	-	-	-	-
POCETA SIN CONEXIÓN A CLOACA O A POZO SÉPTICO	16	-	16	-	-	-	-
EXCUSADO DE HOYO O LETRINA	-	-	-	-	-	-	-
NO TIENE POCETA O EXCUSADO	1	-	1	-	-	-	-

NOTA: SE EXCLUYEN LOS HOGARES EN VIVIENDAS CLASIFICADAS COMO REFUGIO Y OTRA CLASE
FUENTE: INSTITUTO NACIONAL DE ESTADÍSTICA, INE

ESTADO MÉRIDA
CUADRO 2. TOTAL DE HOGARES, POR TIPO DE VIVIENDA FAMILIAR OCUPADA, SEGÚN DISPONIBILIDAD DE TECNOLOGÍAS
 CENSO 2011

DISPONIBILIDAD DE TECNOLOGÍAS	TOTAL DE HOGARES	TIPO DE VIVIENDA FAMILIAR OCUPADA					
		QUINTA O CASAQUINTA	CASA	APARTAMENTO EN EDIFICIO	APARTAMENTO EN QUINTA, CASAQUINTA O CASA	CASA DE VECINDAD	RANCHO
TOTAL 1/	222.020	10.169	175.931	28.648	1.961	56	5.255
TELÉFONO FIJO (POR LÍNEA)	68.082	6.377	44.264	16.641	609	6	185
TELÉFONO FIJO (ENCHUFE)	42.451	1.911	35.569	4.208	371	4	388
TELÉFONO MÓVIL CELULAR	83.584	4.027	66.767	10.043	872	43	1.832
TV CONEXIÓN POR CABLE O SATELITE	133.600	8.417	101.045	21.535	1.487	44	1.072
COMPUTADORA	73.187	6.856	45.632	19.620	958	21	100
ACCESO A INTERNET FIJO O MÓVIL	51.949	5.782	28.778	16.596	736	16	41
NO DISPONE	32.269	312	28.205	1.099	120	4	2.529

1/: CORRESPONDE AL TOTAL DE HOGARES EMPADRONADOS Y NO A LA SUMA DE LOS TIPOS DE TECNOLOGÍAS, YA QUE NO SON EXCLUYENTES

NOTA: SE EXCLUYEN LOS HOGARES EN VIVIENDAS CLASIFICADAS COMO REFUGIO Y OTRA CLASE

FUENTE: INSTITUTO NACIONAL DE ESTADÍSTICA, INE

ESTADO MÉRIDA
CUADRO 3. TOTAL DE HOGARES, POR TIPO DE VIVIENDA FAMILIAR OCUPADA, SEGÚN DISPONIBILIDAD DE ARTEFACTOS
CENSO 2011

DISPONIBILIDAD DE ARTEFACTOS	TOTAL DE HOGARES	TIPO DE VIVIENDA FAMILIAR OCUPADA					
		QUINTA O CASAQUINTA	CASA	APARTAMENTO EN EDIFICIO	APARTAMENTO EN QUINTA, CASAQUINTA O CASA	CASA DE VECINDAD	RANCHO
TOTAL 1/	222.020	10.169	175.931	28.648	1.961	56	5.255
RADIO	173.007	8.644	136.763	23.115	1.455	35	2.995
TELEVISOR	208.499	9.967	164.740	28.006	1.904	49	3.833
NEVERA	198.846	9.823	156.864	27.396	1.783	31	2.949
LAVADORA	146.864	9.029	110.742	24.449	1.370	19	1.255
SECADORA	13.476	2.501	5.626	5.195	107	2	45
CALENTADOR DE AGUA	48.206	5.785	26.173	15.572	618	6	52
AIRE ACONDICIONADO	31.199	2.441	25.508	2.908	192	4	146
COCINA	211.106	9.903	167.481	27.423	1.836	42	4.421
NO DISPONIBLE	2.862	90	2.178	225	14	4	351

1/: CORRESPONDE AL TOTAL DE HOGARES EMPADRONADOS Y NO A LA SUMA DE LOS TIPOS DE ARTEFACTOS, YA QUE NO SON EXCLUYENTES
 NOTA: SE EXCLUYEN LOS HOGARES EN VIVIENDAS CLASIFICADAS COMO REFUGIO Y OTRA CLASE
 FUENTE: INSTITUTO NACIONAL DE ESTADÍSTICA, INE

ESTADO MÉRIDA
CUADRO 4. TOTAL DE HOGARES, POR TIPO DE VIVIENDA FAMILIAR OCUPADA, SEGÚN NÚMERO DE CUARTOS DE BAÑO CON REGADERA O DUCHA DE USO EXCLUSIVO Y TAMAÑO DEL HOGAR
 CENSO 2011

NÚMERO DE CUARTOS DE BAÑO CON REGADERA O DUCHA Y TAMAÑO DEL HOGAR	TOTAL DE HOGARES	TIPO DE VIVIENDA FAMILIAR OCUPADA					
		QUINTA O CASAQUINTA	CASA	APARTAMENTO EN EDIFICIO	APARTAMENTO EN QUINTA, CASAQUINTA O CASA	CASA DE VECINDAD	RANCHO
TOTAL	222.020	10.169	175.931	28.648	1.961	56	5.255
EN VIVIENDAS CON 1 CUARTO DE BAÑO CON REGADERA O DUCHA	154.633	2.939	131.532	15.444	1.426	36	3.256
1 PERSONA	25.537	644	20.620	3.193	320	16	744
2 PERSONAS	25.104	584	20.862	2.871	322	10	455
3 PERSONAS	31.875	621	26.891	3.439	313	3	608
4 PERSONAS	30.635	536	26.266	3.083	256	5	489
5 PERSONAS	19.539	300	17.078	1.605	140	1	415
6 PERSONAS	10.149	129	9.047	703	44	1	225
7 PERSONAS	5.584	70	5.034	308	19	-	153
8 PERSONAS	2.989	41	2.722	130	6	-	90
9 PERSONAS	1.458	6	1.362	55	5	-	30
10 PERSONAS Y MÁS	1.763	8	1.650	57	1	-	47
EN VIVIENDAS CON 2 CUARTOS DE BAÑO CON REGADERA O DUCHA	43.465	3.960	27.555	11.554	395	1	-
1 PERSONA	1.962	166	1.077	705	14	-	-
2 PERSONAS	5.364	482	2.870	1.957	55	-	-
3 PERSONAS	9.554	828	5.354	3.273	98	1	-
4 PERSONAS	11.203	1.141	6.764	3.199	99	-	-
5 PERSONAS	7.336	711	5.009	1.542	74	-	-
6 PERSONAS	3.787	319	2.888	553	27	-	-
7 PERSONAS	2.048	179	1.658	194	17	-	-
8 PERSONAS	1.056	67	901	83	5	-	-
9 PERSONAS	541	40	470	30	1	-	-
10 PERSONAS Y MÁS	614	27	564	18	5	-	-
EN VIVIENDAS CON 3 CUARTOS DE BAÑO CON REGADERA O DUCHA	6.509	2.278	3.460	732	38	1	-
1 PERSONA	256	73	138	39	6	-	-
2 PERSONAS	528	178	265	84	1	-	-
3 PERSONAS	1.052	333	567	148	4	-	-
4 PERSONAS	1.582	590	764	214	13	1	-
5 PERSONAS	1.312	509	662	135	6	-	-
6 PERSONAS	807	300	434	67	6	-	-
7 PERSONAS	454	147	274	32	1	-	-
8 PERSONAS	237	74	153	9	1	-	-
9 PERSONAS	112	29	82	1	-	-	-
10 PERSONAS Y MÁS	169	45	121	3	-	-	-
EN VIVIENDAS CON 4 Y MÁS CUARTOS DE BAÑO CON REGADERA O DUCHA	1.682	806	787	75	14	-	-
1 PERSONA	72	20	46	4	2	-	-
2 PERSONAS	120	44	65	10	1	-	-
3 PERSONAS	161	58	89	13	1	-	-
4 PERSONAS	325	165	135	21	4	-	-
5 PERSONAS	376	206	156	10	4	-	-
6 PERSONAS	247	135	101	11	-	-	-
7 PERSONAS	155	81	70	3	1	-	-
8 PERSONAS	99	47	50	2	-	-	-
9 PERSONAS	49	21	28	-	-	-	-
10 PERSONAS Y MÁS	78	29	47	1	1	-	-
EN VIVIENDAS CON CUARTOS DE BAÑO CON REGADERA O DUCHA NO DECLARADO	15.731	186	12.597	843	88	18	1.999
1 PERSONA	3.395	34	2.509	226	31	14	581
2 PERSONAS	2.326	31	1.832	147	15	1	300
3 PERSONAS	3.094	31	2.518	201	19	1	324
4 PERSONAS	2.725	39	2.223	153	14	2	294
5 PERSONAS	1.830	27	1.521	69	2	-	211
6 PERSONAS	1.035	15	864	25	4	-	127
7 PERSONAS	594	6	501	15	2	-	70
8 PERSONAS	339	2	290	1	1	-	45
9 PERSONAS	190	-	165	4	-	-	21
10 PERSONAS Y MÁS	203	1	174	2	-	-	26

NOTA: SE EXCLUYEN LOS HOGARES EN VIVIENDAS CLASIFICADAS COMO REFUGIO Y OTRA CLASE
 FUENTE: INSTITUTO NACIONAL DE ESTADÍSTICA, INE

ESTADO MÉRIDA
CUADRO 5. JEFES O JEFAS DE HOGAR DE 15 AÑOS Y MÁS, POR NIVEL EDUCATIVO APROBADO, SEGÚN GRUPO DE EDAD Y SEXO
CENSO 2011

GRUPO DE EDAD Y SEXO	TOTAL	NIVEL EDUCATIVO APROBADO					
		NO SABE	NINGUNO	PRIMARIA (1-6)	SECUNDARIA (1-5), (6)	TÉCNICO SUPERIOR	UNIVERSITARIO
TOTAL	222.020	4.840	20.138	79.407	69.466	8.103	40.066
15-19	2.050	20	50	397	1.107	45	431
20-24	10.769	120	178	2.139	4.669	514	3.149
25-29	17.549	174	325	4.252	7.506	1.081	4.211
30-34	22.740	258	643	6.684	8.906	1.415	4.834
35-39	23.834	293	806	7.633	9.033	1.341	4.728
40-44	25.992	360	1.074	8.674	9.618	1.199	5.067
45-49	25.023	405	1.282	8.978	8.689	847	4.822
50-54	23.208	477	1.767	9.108	6.973	590	4.293
55-59	20.204	464	1.993	8.735	5.172	428	3.412
60-64	16.030	483	2.215	7.363	3.370	272	2.327
65 Y MÁS	34.621	1.786	9.805	15.444	4.423	371	2.792
HOMBRES	141.130	3.139	12.039	55.320	44.896	4.869	20.867
15-19	1.067	14	41	289	539	20	164
20-24	6.911	91	153	1.753	3.201	261	1.452
25-29	12.146	135	265	3.558	5.456	608	2.124
30-34	15.957	209	511	5.485	6.380	856	2.516
35-39	16.191	221	631	6.044	6.182	780	2.333
40-44	17.079	272	824	6.487	6.266	729	2.501
45-49	16.049	294	924	6.437	5.426	535	2.433
50-54	14.452	333	1.180	6.163	4.188	350	2.238
55-59	12.229	287	1.249	5.575	2.944	277	1.897
60-64	9.714	320	1.311	4.589	1.915	191	1.388
65 Y MÁS	19.335	963	4.950	8.940	2.399	262	1.821
MUJERES	80.890	1.701	8.099	24.087	24.570	3.234	19.199
15-19	983	6	9	108	568	25	267
20-24	3.858	29	25	386	1.468	253	1.697
25-29	5.403	39	60	694	2.050	473	2.087
30-34	6.783	49	132	1.199	2.526	559	2.318
35-39	7.643	72	175	1.589	2.851	561	2.395
40-44	8.913	88	250	2.187	3.352	470	2.566
45-49	8.974	111	358	2.541	3.263	312	2.389
50-54	8.756	144	587	2.945	2.785	240	2.055
55-59	7.975	177	744	3.160	2.228	151	1.515
60-64	6.316	163	904	2.774	1.455	81	939
65 Y MÁS	15.286	823	4.855	6.504	2.024	109	971

NOTA: SE EXCLUYEN LOS JEFES O JEFAS DE HOGAR QUE NO DECLARARON EL NIVEL EDUCATIVO APROBADO
FUENTE: INSTITUTO NACIONAL DE ESTADÍSTICA, INE

ESTADO MÉRIDA
CUADRO 6. TOTAL DE HOGARES EN VIVIENDAS FAMILIARES OCUPADAS, POR TENENCIA DE LA VIVIENDA, SEGÚN TIPO DE VIVIENDA Y NÚMERO DE HOGARES
 CENSO 2011

TIPO DE VIVIENDA Y NÚMERO DE HOGARES	TOTAL DE HOGARES	TENENCIA DE LA VIVIENDA						
		PROPIA			ALQUILADA	PRESTADA	CEDIDA	OTRA FORMA
		TOTAL	PAGADA TOTALMENTE	PAGÁNDOSE				
TOTAL	222.020	159.841	143.412	16.429	32.394	19.942	5.032	4.811
QUINTA O CASAQUINTA	10.169	8.675	7.705	970	869	413	91	121
1 HOGAR	9.824	8.549	7.581	968	781	320	77	97
2 HOGARES	252	96	94	2	59	68	13	16
3 HOGARES	68	25	25	-	20	17	1	5
4 HOGARES Y MÁS	25	5	5	-	9	8	-	3
CASA	175.931	127.936	118.651	9.285	23.917	16.870	3.967	3.241
1 HOGAR	167.258	125.562	116.347	9.215	21.367	14.002	3.530	2.797
2 HOGARES	6.220	1.820	1.761	59	1.713	2.059	318	310
3 HOGARES	1.786	445	435	10	573	586	91	91
4 HOGARES Y MÁS	667	109	108	1	264	223	28	43
APARTAMENTO EN EDIFICIO	28.648	18.767	12.722	6.045	6.521	1.693	742	925
1 HOGAR	27.246	18.588	12.568	6.020	5.645	1.426	709	878
2 HOGARES	1.000	137	118	19	588	204	29	42
3 HOGARES	317	33	28	5	221	56	3	4
4 HOGARES Y MÁS	85	9	8	1	67	7	1	1
APARTAMENTO EN QUINTA, CASAQUINTA O CASA ...	1.961	764	694	70	877	213	58	49
1 HOGAR	1.867	741	672	69	827	195	57	47
2 HOGARES	70	18	17	1	35	14	1	2
3 HOGARES	14	3	3	-	8	3	-	-
4 HOGARES Y MÁS	10	2	2	-	7	1	-	-
CASA DE VECINDAD	56	4	4	-	50	2	-	-
1 HOGAR	9	1	1	-	8	-	-	-
2 HOGARES	9	-	-	-	9	-	-	-
3 HOGARES	9	-	-	-	8	1	-	-
4 HOGARES Y MÁS	29	3	3	-	25	1	-	-
RANCHO	5.255	3.695	3.636	59	160	751	174	475
1 HOGAR	5.190	3.675	3.616	59	158	719	171	467
2 HOGARES	56	19	19	-	1	27	2	7
3 HOGARES	9	1	1	-	1	5	1	1
4 HOGARES Y MÁS	-	-	-	-	-	-	-	-

NOTA: SE EXCLUYEN LOS HOGARES EN VIVIENDAS CLASIFICADAS COMO REFUGIO Y OTRA CLASE
 FUENTE: INSTITUTO NACIONAL DE ESTADÍSTICA, INE

ESTADO MÉRIDA
CUADRO 4. TOTAL DE HOGARES, POR TIPO DE VIVIENDA FAMILIAR OCUPADA, SEGÚN NÚMERO DE CUARTOS DE BAÑO CON REGADERA O DUCHA DE USO EXCLUSIVO Y TAMAÑO DEL HOGAR
CENSO 2011

NÚMERO DE CUARTOS DE BAÑO CON REGADERA O DUCHA Y TAMAÑO DEL HOGAR	TOTAL DE HOGARES	TIPO DE VIVIENDA FAMILIAR OCUPADA					
		QUINTA O CASAQUINTA	CASA	APARTAMENTO EN EDIFICIO	APARTAMENTO EN QUINTA, CASAQUINTA O CASA	CASA DE VECINDAD	RANCHO
TOTAL	222.020	10.169	175.931	28.648	1.961	56	5.255
EN VIVIENDAS CON 1 CUARTO DE BAÑO CON REGADERA O DUCHA	154.633	2.939	131.532	15.444	1.426	36	3.256
1 PERSONA	25.537	644	20.620	3.193	320	16	744
2 PERSONAS	25.104	584	20.862	2.871	322	10	455
3 PERSONAS	31.875	621	26.891	3.439	313	3	608
4 PERSONAS	30.635	536	26.266	3.083	256	5	489
5 PERSONAS	19.539	300	17.078	1.605	140	1	415
6 PERSONAS	10.149	129	9.047	703	44	1	225
7 PERSONAS	5.584	70	5.034	308	19	-	153
8 PERSONAS	2.989	41	2.722	130	6	-	90
9 PERSONAS	1.458	6	1.362	55	5	-	30
10 PERSONAS Y MÁS	1.763	8	1.650	57	1	-	47
EN VIVIENDAS CON 2 CUARTOS DE BAÑO CON REGADERA O DUCHA	43.465	3.960	27.555	11.554	395	1	-
1 PERSONA	1.962	166	1.077	705	14	-	-
2 PERSONAS	5.364	482	2.870	1.957	55	-	-
3 PERSONAS	9.554	828	5.354	3.273	98	1	-
4 PERSONAS	11.203	1.141	6.764	3.199	99	-	-
5 PERSONAS	7.336	711	5.009	1.542	74	-	-
6 PERSONAS	3.787	319	2.888	553	27	-	-
7 PERSONAS	2.048	179	1.658	194	17	-	-
8 PERSONAS	1.056	67	901	83	5	-	-
9 PERSONAS	541	40	470	30	1	-	-
10 PERSONAS Y MÁS	614	27	564	18	5	-	-
EN VIVIENDAS CON 3 CUARTOS DE BAÑO CON REGADERA O DUCHA	6.509	2.278	3.460	732	38	1	-
1 PERSONA	256	73	138	39	6	-	-
2 PERSONAS	528	178	265	84	1	-	-
3 PERSONAS	1.052	333	567	148	4	-	-
4 PERSONAS	1.582	590	764	214	13	1	-
5 PERSONAS	1.312	509	662	135	6	-	-
6 PERSONAS	807	300	434	67	6	-	-
7 PERSONAS	454	147	274	32	1	-	-
8 PERSONAS	237	74	153	9	1	-	-
9 PERSONAS	112	29	82	1	-	-	-
10 PERSONAS Y MÁS	169	45	121	3	-	-	-
EN VIVIENDAS CON 4 Y MÁS CUARTOS DE BAÑO CON REGADERA O DUCHA	1.682	806	787	75	14	-	-
1 PERSONA	72	20	46	4	2	-	-
2 PERSONAS	120	44	65	10	1	-	-
3 PERSONAS	161	58	89	13	1	-	-
4 PERSONAS	325	165	135	21	4	-	-
5 PERSONAS	376	206	156	10	4	-	-
6 PERSONAS	247	135	101	11	-	-	-
7 PERSONAS	155	81	70	3	1	-	-
8 PERSONAS	99	47	50	2	-	-	-
9 PERSONAS	49	21	28	-	-	-	-
10 PERSONAS Y MÁS	78	29	47	1	1	-	-
EN VIVIENDAS CON CUARTOS DE BAÑO CON REGADERA O DUCHA NO DECLARADO	15.731	186	12.597	843	88	18	1.999
1 PERSONA	3.395	34	2.509	226	31	14	581
2 PERSONAS	2.326	31	1.832	147	15	1	300
3 PERSONAS	3.094	31	2.518	201	19	1	324
4 PERSONAS	2.725	39	2.223	153	14	2	294
5 PERSONAS	1.830	27	1.521	69	2	-	211
6 PERSONAS	1.035	15	864	25	4	-	127
7 PERSONAS	594	6	501	15	2	-	70
8 PERSONAS	339	2	290	1	1	-	45
9 PERSONAS	190	-	165	4	-	-	21
10 PERSONAS Y MÁS	203	1	174	2	-	-	26

NOTA: SE EXCLUYEN LOS HOGARES EN VIVIENDAS CLASIFICADAS COMO REFUGIO Y OTRA CLASE

FUENTE: INSTITUTO NACIONAL DE ESTADÍSTICA, INE

ESTADO MÉRIDA
CUADRO 5. JEFES O JEFAS DE HOGAR DE 15 AÑOS Y MÁS, POR NIVEL EDUCATIVO APROBADO, SEGÚN GRUPO DE EDAD Y SEXO
CENSO 2011

GRUPO DE EDAD Y SEXO	TOTAL	NIVEL EDUCATIVO APROBADO					
		NO SABE	NINGUNO	PRIMARIA (1-6)	SECUNDARIA (1-5), (6)	TÉCNICO SUPERIOR	UNIVERSITARIO
TOTAL	222.020	4.840	20.138	79.407	69.466	8.103	40.066
15-19	2.050	20	50	397	1.107	45	431
20-24	10.769	120	178	2.139	4.669	514	3.149
25-29	17.549	174	325	4.252	7.506	1.081	4.211
30-34	22.740	258	643	6.684	8.906	1.415	4.834
35-39	23.834	293	806	7.633	9.033	1.341	4.728
40-44	25.992	360	1.074	8.674	9.618	1.199	5.067
45-49	25.023	405	1.282	8.978	8.689	847	4.822
50-54	23.208	477	1.767	9.108	6.973	590	4.293
55-59	20.204	464	1.993	8.735	5.172	428	3.412
60-64	16.030	483	2.215	7.363	3.370	272	2.327
65 Y MÁS	34.621	1.786	9.805	15.444	4.423	371	2.792
HOMBRES	141.130	3.139	12.039	55.320	44.896	4.869	20.867
15-19	1.067	14	41	289	539	20	164
20-24	6.911	91	153	1.753	3.201	261	1.452
25-29	12.146	135	265	3.558	5.456	608	2.124
30-34	15.957	209	511	5.485	6.380	856	2.516
35-39	16.191	221	631	6.044	6.182	780	2.333
40-44	17.079	272	824	6.487	6.266	729	2.501
45-49	16.049	294	924	6.437	5.426	535	2.433
50-54	14.452	333	1.180	6.163	4.188	350	2.238
55-59	12.229	287	1.249	5.575	2.944	277	1.897
60-64	9.714	320	1.311	4.589	1.915	191	1.388
65 Y MÁS	19.335	963	4.950	8.940	2.399	262	1.821
MUJERES	80.890	1.701	8.099	24.087	24.570	3.234	19.199
15-19	983	6	9	108	568	25	267
20-24	3.858	29	25	386	1.468	253	1.697
25-29	5.403	39	60	694	2.050	473	2.087
30-34	6.783	49	132	1.199	2.526	559	2.318
35-39	7.643	72	175	1.589	2.851	561	2.395
40-44	8.913	88	250	2.187	3.352	470	2.566
45-49	8.974	111	358	2.541	3.263	312	2.389
50-54	8.756	144	587	2.945	2.785	240	2.055
55-59	7.975	177	744	3.160	2.228	151	1.515
60-64	6.316	163	904	2.774	1.455	81	939
65 Y MÁS	15.286	823	4.855	6.504	2.024	109	971

NOTA: SE EXCLUYEN LOS JEFES O JEFAS DE HOGAR QUE NO DECLARARON EL NIVEL EDUCATIVO APROBADO

FUENTE: INSTITUTO NACIONAL DE ESTADÍSTICA, INE

ESTADO MÉRIDA

CUADRO 6. TOTAL DE HOGARES EN VIVIENDAS FAMILIARES OCUPADAS, POR TENENCIA DE LA VIVIENDA, SEGÚN TIPO DE VIVIENDA Y NÚMERO DE HOGARES
CENSO 2011

TIPO DE VIVIENDA Y NÚMERO DE HOGARES	TOTAL DE HOGARES	TENENCIA DE LA VIVIENDA						
		PROPIA			ALQUILADA	PRESTADA	CEDIDA	OTRA FORMA
		TOTAL	PAGADA TOTALMENTE	PAGÁNDOSE				
TOTAL	222.020	159.841	143.412	16.429	32.394	19.942	5.032	4.811
QUINTA O CASAQUINTA	10.169	8.675	7.705	970	869	413	91	121
1 HOGAR	9.824	8.549	7.581	968	781	320	77	97
2 HOGARES	252	96	94	2	59	68	13	16
3 HOGARES	68	25	25	-	20	17	1	5
4 HOGARES Y MÁS	25	5	5	-	9	8	-	3
CASA	175.931	127.936	118.651	9.285	23.917	16.870	3.967	3.241
1 HOGAR	167.258	125.562	116.347	9.215	21.367	14.002	3.530	2.797
2 HOGARES	6.220	1.820	1.761	59	1.713	2.059	318	310
3 HOGARES	1.786	445	435	10	573	586	91	91
4 HOGARES Y MÁS	667	109	108	1	264	223	28	43
APARTAMENTO EN EDIFICIO	28.648	18.767	12.722	6.045	6.521	1.693	742	925
1 HOGAR	27.246	18.588	12.568	6.020	5.645	1.426	709	878
2 HOGARES	1.000	137	118	19	588	204	29	42
3 HOGARES	317	33	28	5	221	56	3	4
4 HOGARES Y MÁS	85	9	8	1	67	7	1	1
APARTAMENTO EN QUINTA, CASAQUINTA O CASA	1.961	764	694	70	877	213	58	49
1 HOGAR	1.867	741	672	69	827	195	57	47
2 HOGARES	70	18	17	1	35	14	1	2
3 HOGARES	14	3	3	-	8	3	-	-
4 HOGARES Y MÁS	10	2	2	-	7	1	-	-
CASA DE VECINDAD	56	4	4	-	50	2	-	-
1 HOGAR	9	1	1	-	8	-	-	-
2 HOGARES	9	-	-	-	9	-	-	-
3 HOGARES	9	-	-	-	8	1	-	-
4 HOGARES Y MÁS	29	3	3	-	25	1	-	-
RANCHO	5.255	3.695	3.636	59	160	751	174	475
1 HOGAR	5.190	3.675	3.616	59	158	719	171	467
2 HOGARES	56	19	19	-	1	27	2	7
3 HOGARES	9	1	1	-	1	5	1	1
4 HOGARES Y MÁS	-	-	-	-	-	-	-	-

NOTA: SE EXCLUYEN LOS HOGARES EN VIVIENDAS CLASIFICADAS COMO REFUGIO Y OTRA CLASE

FUENTE: INSTITUTO NACIONAL DE ESTADÍSTICA, INE

CARACTERÍSTICAS DE LAS VIVIENDAS

ESTADO MÉRIDA
CUADRO 1. TOTAL DE VIVIENDAS, POR CONDICIÓN DE OCUPACIÓN Y NÚMERO DE OCUPANTES, SEGÚN TIPO DE VIVIENDA
CENSO 2011

TIPO DE VIVIENDA	TOTAL	CONDICIÓN DE OCUPACIÓN					
		OCUPADAS			DESOCUPADAS	DE USO OCASIONAL	EN CONSTRUCCIÓN
		TOTAL DE VIVIENDAS	NÚMERO DE OCUPANTES	OCUPANTES POR VIVIENDA			
TOTAL	252.095	212.167	828.592	3,9	18.491	13.316	8.121
VIVIENDAS FAMILIARES	251.919	211.991	824.161	3,9	18.491	13.316	8.121
QUINTA O CASAQUINTA	12.527	9.824	40.533	4,1	1.139	951	613
CASA	194.581	167.258	662.517	4,0	12.014	8.644	6.665
APARTAMENTO EN EDIFICIO	35.585	27.246	94.534	3,5	4.290	3.267	782
APARTAMENTO EN QUINTA, CASAQUINTA O CASA	2.148	1.867	6.141	3,3	130	90	61
CASA DE VECINDAD	9	9	110	12,2	-	-	-
RANCHO	6.472	5.190	17.913	3,5	918	364	-
OTRA CLASE	597	597	2.413	4,0	-	-	-
VIVIENDAS COLECTIVAS	176	176	4.431	25,2	-	-	-

FUENTE: INSTITUTO NACIONAL DE ESTADÍSTICA, INE

ESTADO MÉRIDA
CUADRO 2. TOTAL DE VIVIENDAS FAMILIARES OCUPADAS, POR TIPO DE VIVIENDA, SEGÚN MATERIAL PREDOMINANTE EN LAS PAREDES EXTERIORES, TECHO Y PISO

MATERIAL PREDOMINANTE EN PAREDES EXTERIORES, TECHO Y PISO	TOTAL	TIPO DE VIVIENDA FAMILIAR OCUPADA					
		QUINTA O CASAQUINTA	CASA	APARTAMENTO EN EDIFICIO	APARTAMENTO EN QUINTA, CASAQUINTA O CASA	CASA DE VECINDAD	RANCHO
TOTAL	211.394	9.824	167.258	27.246	1.867	9	5.190
PAREDES EXTERIORES	211.394	9.824	167.258	27.246	1.867	9	5.190
BLOQUE, LADRILLO O ADOBE FRISADO (ACABADO)	176.730	9.668	139.802	25.507	1.745	8	-
BLOQUE, LADRILLO O ADOBE SIN FRISAR (NO ACABADO)	17.537	-	17.291	170	76	-	-
LADRILLO, ADOBE SIN FRISAR (OBRA LIMPIA)	2.771	92	2.288	368	23	-	-
CONCRETO	2.520	49	1.257	1.201	13	-	-
MADERA ASERRADA	499	15	484	-	-	-	-
LÁMINAS DE POLICLORURO DE VINILO (PVG)	736	-	734	-	2	-	-
TAPIA O BAHAREQUE FRISADO	5.411	-	5.402	-	8	1	-
TAPIA O BAHAREQUE SIN FRISAR	1.100	-	-	-	-	-	1.100
OTROS (TRONCOS, PIEDRA, PALMA O SIMILARES, LÁMINAS DE ZINC, CARTÓN, TABLAS O SIMILARES)	4.090	-	-	-	-	-	4.090
TECHO	211.394	9.824	167.258	27.246	1.867	9	5.190
PLATABANDA	64.917	3.766	33.355	26.958	833	5	-
TEJA	34.759	5.790	28.539	-	428	2	-
LÁMINAS ASFÁLTICAS	21.311	215	20.608	288	104	1	95
LÁMINAS METÁLICAS (ZINC, ALUMINIO Y SIMILARES)	83.884	-	78.558	-	472	1	4.853
ASBESTO Y SIMILARES	5.355	53	5.258	-	24	-	20
LÁMINAS DE POLICLORURO DE VINILO (PVG)	946	-	940	-	6	-	-
OTROS (PALMA O SIMILARES, LATÓN, TABLAS O SIMILARES) ...	222	-	-	-	-	-	222
PISO	211.394	9.824	167.258	27.246	1.867	9	5.190
MÁRMOL, MOSAICO GRANITO, VINIL, CERÁMICA, LADRILLO, TERRACOTA PARQUET, ALFOMBRA Y SIMILARES	81.804	8.806	47.180	24.636	1.176	6	-
CEMENTO	124.813	1.018	117.423	2.610	687	3	3.072
TIERRA	4.534	-	2.440	-	3	-	2.091
TABLAS	153	-	137	-	1	-	15
OTROS	90	-	78	-	-	-	12

NOTA: SE EXCLUYEN LAS VIVIENDAS CLASIFICADAS COMO REFUGIO Y OTRA CLASE
FUENTE: INSTITUTO NACIONAL DE ESTADÍSTICA, INE

ESTADO MÉRIDA
CUADRO 3. TOTAL DE VIVIENDAS FAMILIARES OCUPADAS, POR AÑOS DE CONSTRUCCIÓN, SEGÚN TIPO DE VIVIENDA
 CENSO 2011

TIPO DE VIVIENDA FAMILIAR OCUPADA	TOTAL	AÑOS DE CONSTRUCCIÓN DE LA VIVIENDA						
		MENOS DE 10 AÑOS	DE 10 A 13 AÑOS	DE 14 A 28 AÑOS	DE 29 A 43 AÑOS	DE 44 A 56 AÑOS	MÁS DE 56 AÑOS	NO SABE
TOTAL	211.394	52.660	20.895	51.987	43.951	14.815	10.927	16.159
QUINTA O CASAQUINTA	9.824	2.238	960	2.614	2.605	607	234	566
CASA	167.258	39.562	16.461	43.279	32.306	12.637	10.118	12.895
APARTAMENTO EN EDIFICIO	27.246	7.314	2.651	5.148	8.404	1.242	324	2.163
APARTAMENTO EN QUINTA, CASAQUINTA O CASA ...	1.867	379	166	388	364	176	61	333
CASA DE VECINDAD	9	1	1	-	2	1	2	2
RANCHO	5.190	3.166	656	558	270	152	188	200

NOTA: SE EXCLUYEN LAS VIVIENDAS CLASIFICADAS COMO REFUGIO Y OTRA CLASE
 FUENTE: INSTITUTO NACIONAL DE ESTADÍSTICA, INE

ESTADO MÉRIDA
CUADRO 4. TOTAL DE VIVIENDAS FAMILIARES OCUPADAS, POR TIPO DE VIVIENDA, SEGÚN ABASTECIMIENTO DE SERVICIO ELÉCTRICO, DE AGUA, DE GAS DIRECTO Y SERVICIO DE ELIMINACIÓN DE EXCRETAS
CENSO 2011

ABASTECIMIENTO DE SERVICIO ELÉCTRICO, AGUA, GAS DIRECTO Y ELIMINACIÓN DE EXCRETAS	TOTAL	TIPO DE VIVIENDA FAMILIAR OCUPADA					RANCHO
		QUINTA O CASAQUINTA	CASA	APARTAMENTO EN EDIFICIO	APARTAMENTO EN QUINTA, CASAQUINTA O CASA	CASA DE VECINDAD	
TOTAL	211.394	9.824	167.258	27.246	1.867	9	5.190
ABASTECIMIENTO DEL SERVICIO ELÉCTRICO	211.394	9.824	167.258	27.246	1.867	9	5.190
RED PÚBLICA CON MEDIDOR	130.083	8.680	94.465	24.993	1.455	7	483
RED PÚBLICA SIN MEDIDOR	80.429	1.111	72.245	2.238	411	2	4.422
PLANTA PROPIA GENERADORA DE ELECTRICIDAD	122	27	79	11	-	-	5
PANELES SOLARES	78	2	76	-	-	-	-
OTRO TIPO DE ELECTRICIDAD DE GENERACIÓN PROPIA	48	1	33	1	-	-	13
NO TIENE SERVICIO ELÉCTRICO	634	3	360	3	1	-	267
ABASTECIMIENTO DE AGUA	211.394	9.824	167.258	27.246	1.867	9	5.190
ACUEDUCTO O TUBERÍA	197.542	9.612	155.437	27.059	1.844	9	3.581
CAMIÓN CISTERNA	651	18	540	15	3	-	75
PILA PÚBLICA	250	9	192	12	1	-	36
POZO CON TUBERÍA O BOMBA	3.652	45	3.158	142	4	-	303
POZO O MANANTIAL PROTEGIDO	3.562	62	3.269	10	3	-	218
ALGIBES O JAGÜEYES	64	-	56	1	-	-	7
RÍO, CAÑO, QUEBRADA	4.129	37	3.481	4	9	-	598
LAGO, LAGUNA	89	3	72	-	-	-	14
OTROS MEDIOS	1.455	38	1.053	3	3	-	358
SERVICIO DE GAS DIRECTO	211.394	9.824	167.258	27.246	1.867	9	5.190
SÍ	18.767	691	5.033	12.909	57	-	77
NO	192.627	9.133	162.225	14.337	1.810	9	5.113
SERVICIO DE ELIMINACIÓN DE EXCRETAS	211.394	9.824	167.258	27.246	1.867	9	5.190
POCETA CONECTADA A CLOACA	153.604	8.890	114.831	27.065	1.762	9	1.047
POCETA CONECTADA A POZO SÉPTICO	43.969	906	40.907	181	84	-	1.891
POCETA SIN CONEXIÓN A POCETA O A POZO SÉPTICO	7.866	28	7.375	-	21	-	442
EXCUSADO DE HOYO O LETRINA	626	-	493	-	-	-	133
NO TIENE POCETA O EXCUSADO	5.329	-	3.652	-	-	-	1.677

NOTA: SE EXCLUYEN LAS VIVIENDAS CLASIFICADAS COMO REFUGIO Y OTRA CLASE
FUENTE: INSTITUTO NACIONAL DE ESTADÍSTICA, INE

ESTADO MÉRIDA
CUADRO 5. TOTAL DE VIVIENDAS FAMILIARES OCUPADAS, POR TIPO DE VIVIENDA, SEGÚN SERVICIO DE ELIMINACIÓN DE LA BASURA
CENSO 2011

SERVICIO DE ELIMINACIÓN DE LA BASURA	TOTAL	TIPO DE VIVIENDA FAMILIAR OCUPADA					RANCHO
		QUINTA O CASAQUINTA	CASA	APARTAMENTO EN EDIFICIO	APARTAMENTO EN QUINTA, CASAQUINTA O CASA	CASA DE VECINDAD	
TOTAL	211.394	9.824	167.258	27.246	1.867	9	5.190
ES RECOGIDA POR EL SERVICIO DE ASEO URBANO	164.539	9.185	128.224	23.114	1.710	9	2.297
SE BOTA EN CONTAINER O DEPÓSITO COLECTIVO	9.345	196	4.740	4.063	105	-	241
SE ENTIERRA	2.730	18	2.494	7	9	-	202
SE QUEMA	26.844	82	25.106	54	35	-	1.567
SE BOTA EN RÍO, CAÑO QUEBRADA O LAGUNA	2.234	10	1.974	1	2	-	247
SE LANZA EN CUALQUIER LUGAR	5.702	333	4.720	7	6	-	636

NOTA: SE EXCLUYEN LAS VIVIENDAS CLASIFICADAS COMO REFUGIO Y OTRA CLASE
FUENTE: INSTITUTO NACIONAL DE ESTADÍSTICA, INE

ESTADO MÉRIDA
CUADRO 6. TOTAL DE VIVIENDAS COLECTIVAS, POR TIPO, SEGÚN NÚMERO DE PERSONAS EN LAS VIVIENDAS COLECTIVAS
CENSO 2011

NÚMERO DE PERSONAS EN LAS VIVIENDAS COLECTIVAS	TOTAL	TIPO DE VIVIENDA COLECTIVA								
		1	2	3	4	5	6	7	8	9
TOTAL	176	30	59	11	17	1	11	13	2	32
1 A 10	101	12	52	7	9	-	3	4	-	14
11 A 30	42	8	3	3	3	-	6	6	-	13
31 A 50	18	5	3	-	3	1	2	2	-	2
51 A 100	6	3	-	1	-	-	-	-	-	2
101 A 300	8	2	1	-	2	-	-	1	1	1
301 A 500	-	-	-	-	-	-	-	-	-	-
501 A 1.000	1	-	-	-	-	-	-	-	1	-
1.001 Y MÁS	-	-	-	-	-	-	-	-	-	-

1: REFUGIOS
2: HOTELES, MOTEL Y PENSIONES
3: RESIDENCIAS ESTUDIANTILES
4: INSTITUCIONES DE ENSEÑANZA Y RELIGIOSAS (INTERNADOS, ACADEMIAS Y ESCUELAS MILITARES, SEMINARIOS, CONVENTOS, MONASTERIOS, etc.)
5: HOSPITALES PSIQUIÁTRICOS O DE LARGA PERMANENCIA
6: HOGARES PARA IMPEDIDOS Y ASILOS
7: OTRAS INSTITUCIONES DE ASISTENCIA A NIÑOS, JÓVENES Y ADULTOS
8: INSTITUCIONES PENITENCIARIAS
9: OTRO TIPO DE COLECTIVIDAD
FUENTE: INSTITUTO NACIONAL DE ESTADÍSTICA, INE

GLOSARIO DE TÉRMINOS

I. VIVIENDA

Son lugares de alojamiento estructuralmente separados (que es una unidad estructural en sí misma), independientes (que tienen acceso desde la vía pública o áreas comunes de circulación), y que poseen espacios internos de uso exclusivo de la vivienda, con paredes o separaciones que permiten diferenciarla de otras edificaciones.

Las viviendas así definidas pueden haber sido construidas, transformadas o arregladas para que vivan personas o con fines comerciales, industriales o de servicios. En cualquier caso, serán objeto del censo siempre que en el momento del empadronamiento se utilicen con el fin de alojamiento de personas.

Se utiliza como unidad de investigación la unidad inmobiliaria residencial.

1. TIPO DE VIVIENDA:

A) FAMILIAR

Es toda estructura destinada al alojamiento de una o más personas, con o sin vínculos familiares entre sí, y que conforman uno o más hogares.

A continuación se definen los diferentes tipos de vivienda familiar a ser estudiados:

- **Quinta o casaquinta:** Local utilizado como vivienda familiar construido con materiales tales como: bloque o ladrillo frisado, concreto o madera aserrada en las paredes; platabanda, teja o asbesto en el techo; mosaico, granito y similares en el piso. Posee jardines en su parte delantera.
- **Casa:** Local utilizado como vivienda familiar construido con materiales tales como: bloque o ladrillo frisado o sin frisar, concreto, madera aserrada, adobe, tapia o bahareque frisado en las paredes; platabanda, teja, asbesto o láminas metálicas en el techo; mosaico, granito y similares o cemento en el piso. Aquí se incluye a las casas tradicionales de tapia y teja, las casas construidas con materiales modernos (policloruro de vinilo), la vivienda rural de Malariología o las casas construidas por el INAVI, los institutos Regionales o Municipales de vivienda y casas de barrio.
- **Apartamento en edificio:** Local utilizado como vivienda familiar que forma parte de la estructura de un edificio y que tiene acceso desde un área común de circulación.
- **Apartamento en quinta, casaquinta o casa:** Local que forma parte de otra vivienda y que posee instalación de cocina y servicio sanitario exclusivo. Posee acceso independiente o desde un área común de circulación.
- **Casa de vecindad:** Estructura que contiene varias piezas o cuartos usados como viviendas familiares, donde los servicios sanitarios y el abastecimiento de agua están fuera de los mismos, con áreas internas de uso común.
- **Rancho:** Local utilizado como vivienda familiar construido con materiales de desecho tales como tablas, cartón, caña y similares.
- **Refugio:** Local acondicionado para albergar personas o familias que han tenido que abandonar sus viviendas de residencia habitual debido a la ocurrencia de fenómenos naturales, bélicos, etc.
- **Vivienda Indígena:** Es la construcción elaborada con materiales propios de la zona, que responde a patrones típicos indígenas y debe reflejar el modo de vida tradicional indígena. Los modelos de estas viviendas y el material con que se construyen varían de acuerdo al pueblo indígena y de acuerdo a la zona (por ejemplo el shabono Yanomami (vivienda que alberga a toda la comunidad), el enramado wayuu, la maloca pemón, el caney y otros).
- **Otra clase:** Estructura que no ha sido construida para fines de alojamiento, tales como: locales de trabajo, barracas, trailers, embarcaciones, cuevas, carpas u otros albergues y que para el momento del empadronamiento se encuentran habitados en forma temporal o permanente.

B) COLECTIVA

Local o conjunto de locales destinados para el alojamiento de un grupo de personas sin vínculos familiares que, en general, hacen vida en común por razones de salud, enseñanza, religión, disciplina, trabajo u otras causas. A efectos censales, se incluyen también en esta categoría las pensiones, residencias estudiantiles y hoteles donde residen personas en forma permanente, viviendas colectivas institucionales, prisiones, cuarteles, asilos, conventos, residencias de trabajadores, hospitales, etc., y establecimientos análogos.

2. CONDICIÓN DEL ESTADO FÍSICO DE LA VIVIENDA

- **Construida:** Estructura con fines habitacionales que se encuentre construida totalmente al momento del empadronamiento, eso es que tenga techos, paredes, ventanas y puertas y ya esté habitada o en condiciones de serlo.
- **En construcción:** Cuando la vivienda se encuentra en proceso de edificación y está casi concluida, esto es, al menos tiene puertas y ventanas para el momento del empadronamiento.

3. CONDICIÓN DE OCUPACIÓN DE LA VIVIENDA:

Es la relación funcional de habitabilidad que se establece en la vivienda familiar. Se contemplan las siguientes categorías:

- **Ocupada:**
 - Con ocupantes presentes:** Cuando las personas que residen en la vivienda se encuentran presentes al momento del empadronamiento.
 - Con ocupantes ausentes:** Cuando existen indicios de que en la vivienda residen personas, pero que no se encuentran en la misma al momento del empadronamiento. Tales indicios pueden ser: Existencia de cortinas en las ventanas, luces encendidas en el interior, muebles en las áreas interiores, ropa tendida en los patios, presencia de animales domésticos, etc.

- **Desocupada:**
Cuando no se encuentra persona alguna al visitar la vivienda a ser entrevistada en varias ocasiones y se comprueba con los vecinos que allí no reside persona alguna de manera permanente ni temporal.

4. USO DE LA VIVIENDA:

Es la finalidad a la que se destina la vivienda, por lo que puede ser:

- **Permanente:** Cuando la vivienda es ocupada todo el año o la mayor parte de éste, como residencia habitual de una o más personas (estén o no presentes al momento del empadronamiento).
- **Ocasional:** Cuando la vivienda es ocupada de manera temporal, por razones de vacaciones, fines de semana, trabajo estacional, etc. En estas viviendas puede o no haber personas presentes en el momento del empadronamiento, sin ser residentes habituales de la misma.
- **Transitorio Indígena:** Se refiere al tipo de vivienda o refugio que los indígenas construyen para cobijarse, cuando parten de sus comunidades con el fin de ir por un tiempo (generalmente breve) de cacería, a visitar a los parientes, etc. Suele consistir de cuatro palos y un techo.

5. AÑOS DE CONSTRUCCIÓN DE LA VIVIENDA.

Se refiere al período de años de la vivienda desde su primera construcción, sin tener en cuenta las reformas que se hayan podido efectuar después de construida.

II. HOGAR

La definición de Hogar adoptada en este censo es la de unidad doméstica, formada por una persona o por un grupo de dos o más personas, unidas o no por vínculos familiares, que conviven en una misma vivienda, comparten los mismos servicios y mantienen un gasto común para la compra de la comida. Constituye el marco general dentro del cual se identifica a las personas.

Se incluye en el Hogar a la población residente habitual, presente o temporalmente ausente al momento del empadronamiento (criterio de Jure o Derecho).

Los hogares pueden ocupar la totalidad o parte de una vivienda, pero también pueden: habitar dentro de campamentos, casas de vecindad y pensiones; ser el personal administrativo, de mantenimiento o seguridad de alguna institución, o carecer de alojamiento.

1. DISPONIBILIDAD DE VEHÍCULOS DE USO PARTICULAR EN EL HOGAR

Se refiere a los vehículos de uso particular que tiene el Hogar que se está empadronando. No se incluyen automóviles, motocicletas o bicicletas de uso oficial, taxis, moto-taxis, carros por puesto, bicicletas o motocicletas de reparto, vehículos de carga ni otros vehículos que sean utilizados para el trabajo particular o de una empresa o de uso exclusivo deportivo (vehículos de carrera).

Se investigan los siguientes tipos:

- **Bicicleta:** Vehículo a tracción de sangre, con dos ruedas de igual tamaño cuyos pedales transmiten el movimiento a la rueda trasera por medio de dos piñones y una cadena.
- **Moto:** Vehículo automóvil de dos o tres ruedas, con uno o dos asientos que utiliza gasolina como combustible.
- **Carro (Automóvil):** Vehículo destinado al transporte de personas, con cuatro ruedas y que utiliza gasolina, gas o diesel.
- **Bongo, lancha, curiara, peñero:** Son embarcaciones pequeñas, generalmente construidas con materiales como madera o fibra de vidrio y pueden tener o no motor fuera de borda.
- **Voladora:** Es una embarcación pequeña, generalmente de fibra de vidrio, con potente motor fuera de borda, que se emplea para viajar a alta velocidad en las rutas fluviales.

2. DISPONIBILIDAD DE TECNOLOGÍAS EN EL HOGAR:

A partir de la disponibilidad en el hogar de las diferentes tecnologías, podrá investigarse el grado de acceso de los hogares que están siendo empadronados a los avances tecnológicos, lo cual se traduce en importante información en cuanto a la calidad de vida de los mismos. Se consideran las siguientes tecnologías:

- **Teléfono Fijo (por línea):** Se refiere a la disponibilidad del servicio de telefonía básica tradicional en el hogar empadronado. Este tipo de teléfono permite la conexión para internet a través de un módem.
- **Teléfono Fijo (por enchufe):** Se refiere a la disponibilidad del servicio de telefonía básica tradicional en el hogar empadronado. No está conectado a línea telefónica alguna sino a la energía eléctrica. Este tipo de teléfono no permite la conexión para internet.

- **T.V. por cable o satélite:** Instalación que permite el acceso a los diferentes canales televisivos de otros países del mundo por medio de cable o por satélite con los diferentes medios del servicio por suscripción.
- **Computadora:** Máquina automática para el tratamiento de la información que obedece a programas formados por sucesiones de operaciones aritméticas y lógicas, y que es utilizada por los miembros del Hogar.
- **Acceso a internet:** Se refiere a la posibilidad del hogar empadronado de conectarse a internet mediante un mecanismo de enlace, lo que le permite visualizar páginas web desde un navegador y acceder a otros servicios que ofrece esta red. La tecnología o dispositivos para ello pueden ser: la computadora, los teléfonos celulares, sistema de televisión por cable satelital.

3. DISPONIBILIDAD DE EQUIPAMIENTO EN EL HOGAR:

Se trata de determinar el equipamiento de los diferentes hogares en cuanto a artefactos electro domésticos disponibles por parte de los mismos. Esta información permite estudiar los niveles de confort y calidad de vida de la población. Esta pregunta se refiere al uso o posibilidad de utilizar, libremente o no, los artefactos que se mencionan a continuación, por parte de los miembros del hogar, por ser de su propiedad o porque les está permitido siendo de otro hogar. Se contemplan los siguientes:

- **Radio:** Aparato receptor de emisoras con frecuencia modulada y ampliada destinado a la distracción e información de los miembros del Hogar.
- **Televisor:** Aparato receptor simultáneo de sonidos e imágenes destinado al esparcimiento e información de los miembros del Hogar.
- **Nevera:** Armario revestido con una materia aislante y provisto de un depósito de hielo para el enfriamiento o conservación de alimentos y bebidas, que funciona con electricidad, gas o kerosene.
- **Lavadora:** Máquina destinada al lavado de la ropa de los miembros del hogar.
- **Secadora:** Máquina destinada al secado de la ropa de los miembros del hogar.
- **Calentador de agua:** Instalación fija a gas o eléctrica, que permite obtener agua caliente en la vivienda, con independencia de que esta sea central o individual. Se incluyen las duchas que proporcionan agua caliente instantánea.
- **Aire acondicionado:** Instalación o aparato eléctrico que permite disminuir la temperatura en toda la vivienda o en algunas de las habitaciones de la misma. No se incluyen los ventiladores.
- **Cocina:** Artefacto para cocinar y/o calentar alimento que funciona por gas (directo o de bombona), electricidad, kerosene, etc. Tiene una serie de fogones denominadas hornillas y puede incluir uno o más hornos y asadores.

4. COMPOSICIÓN DEL HOGAR

La pregunta sobre parentesco constituye la base para determinar la composición familiar del Hogar. A través de ella será posible identificar al Jefe o Jefa del Hogar y determinar para las restantes personas su parentesco con él o ella. Asimismo, es útil para la captación, de manera indirecta, de los núcleos familiares a lo interno de cada hogar, mediante el registro jerárquico del parentesco de sus miembros por orden de relación. En la construcción de estos núcleos prevalecerá la relación de paternidad (relación descendente) sobre la de filiación (relación ascendente). Así por ejemplo, cuando en un hogar alguien forme parte de dos núcleos familiares, se le dará preferencia a su grupo familiar de procreación y no al de origen.²

² Tomado de: Documento Base 1er. Período de sesiones del Consejo Técnico Temas a Investigar: Grupo Hogar y Familia. Realizado por Soc. María Magdalena Colmenares. Julio, 1998.

La relación o parentesco con el Jefe o Jefa del Hogar es el vínculo que existe entre cada uno de los miembros del Hogar con respecto al Jefe o Jefa del mismo. Este vínculo o relación puede estar basado en lazos de consanguinidad, afinidad, adopción o trabajo.

Una vez determinado el número de hogares en la vivienda, se trata investigar la composición de cada uno de ellos, verificando que se incluya a todas las personas residentes habituales del hogar y anotándolos en el siguiente orden:

CONCEPTOS DE RELACIÓN DE PARENTESCO:

- **Jefe o Jefa del Hogar:** Miembro del Hogar, hombre o mujer, que las otras personas del hogar reconocen como tal por razones de autoridad, parentesco, edad, respeto, por dependencia económica, o por cualquier otra razón que consideren los integrantes del hogar.
- **Esposa(o) o compañera(o):** Persona unida con el Jefe o Jefa del Hogar por lazos de matrimonio o unión libre.
- **Hijo(a):** Descendiente directo del Jefe o Jefa del Hogar. Se incluye al hijo(a) adoptivo(a) y de crianza.
- **Hijastro(a):** Descendiente directo del cónyuge del jefe o jefa del hogar, en primer grado.
- **Nieto(a):** Descendiente directo del Jefe o Jefa del Hogar, en segundo grado.
- **Yerno o nuera:** Esposo(a) o compañero(a) de la hija (o) del Jefe o Jefa del Hogar.
- **Padre, madre:** Progenitor (a) del Jefe o Jefa del Hogar, esposa (o) o compañera (o).
- **Padrastro, madrastra:** Esposo o esposa de la madre o el padre del jefe o jefa del hogar, cuyo matrimonio o unión se produjo después de tener hijos de un matrimonio o unión anterior.
- **Suegro (a):** Padre o madre del esposo respecto de la esposa o de la esposa respecto del esposo.
- **Hermano(a), cuñado (a):** Persona nacida del mismo padre y/o madre del Jefe o Jefa del Hogar o de su esposa (o) o compañera (o). Se incluye en esta categoría al hermanastro (a), es decir, al hijo (a) del padrastro o madrastra del Jefe o Jefa del Hogar.
- **Sobrino (a):** Hijo (a) del hermano (a) del Jefe o Jefa del Hogar o de su esposa (o) compañera (o).
- **Otro pariente:** Pariente del Jefe o Jefa del Hogar o de su esposa (o) o compañera (o) no incluido en ninguna de las categorías anteriores.
- **No pariente:** Miembro del Hogar que no tiene relación de parentesco con el Jefe o Jefa del Hogar ni con su esposa (o) o compañera (o).
- **Servicio doméstico:** Es el miembro del Hogar que desempeña el trabajo doméstico, remunerado en dinero y/o manutención, por cuenta del Jefe o Jefa del Hogar o de su esposa (o), compañera (o), siempre y cuando resida habitualmente en la vivienda del Hogar censal.
- **Pariente del servicio doméstico:** Es el miembro del Hogar que reside en la vivienda del Hogar censal, debido a su relación de consanguinidad o afinidad con el servicio doméstico, siempre y cuando resida habitualmente en la vivienda del Hogar censal.
- **Persona en vivienda colectiva:** Es la categoría que se asigna a la persona que reside en una colectividad institucional o no. No es una relación de parentesco en sí, pero se incluye para poder identificar a las personas que se declaren residentes habituales de una vivienda colectiva en la pregunta No.1 de la sección II Datos de la Vivienda.

III. PERSONA

A efectos del censo la persona es cada uno de los individuos dentro del ámbito poblacional. Una persona puede identificarse como perteneciente a la población que vive en hogares o a la que vive en viviendas colectivas, además del grupo minoritario que no tiene residencia fija en vivienda alguna y es objeto de un operativo censal especial.

1. CARACTERÍSTICAS DE LAS PERSONAS:

Sexo: Se refiere a la condición biológica que distingue a las personas en hombres y mujeres y que está determinada antes del nacimiento.

Edad: La edad de la persona empadronada se investigará a través de una pregunta combinada que solicita tanto la 'Fecha de Nacimiento', por considerarse que provee una información más precisa, como la Edad cumplida en años. De esta forma se evita la omisión en aquellos casos en que las personas desconozcan su fecha exacta de nacimiento y le sirve al empadronador para aplicar los cortes de edad. Los conceptos a ser utilizados en el tratamiento de esta variable son los siguientes:

Fecha de nacimiento: Se refiere a la fecha precisa (día, mes y año) en que nació la persona empadronada.

Edad cumplida en años: Es el período transcurrido entre la fecha de nacimiento de la persona y el día en que fue empadronada, expresado en años completos. En el caso de los menores de un (1) año, se anotará el número de meses transcurridos desde el nacimiento.

Perteneciente a algún pueblo indígena: Se considera Comunidad Indígena a todo asentamiento cuya población mayoritaria se ha declarado perteneciente a un pueblo indígena (o a varios en el caso de las comunidades multiétnicas). Se caracteriza por tener instituciones propias y formas de emplazamiento que les distinguen de otras comunidades no indígenas.

Los pueblos indígenas son los habitantes originarios del país, los cuales conservan sus identidades culturales específicas, idiomas, territorios y sus propias instituciones y organizaciones sociales, económicas y políticas, que les distinguen de otros sectores de la colectividad nacional. Se trata de obtener la declaración espontánea de las personas nacidas en el territorio nacional acerca de su identidad o no con algún pueblo indígena.

2. AUTORECONOCIMIENTO ÉTNICO:

Se refiere a la declaración espontánea de las personas residentes en el territorio nacional acerca de su identidad.

- **Negra/Negro:** Es toda persona de piel fuertemente pigmentada, pelo muy rizado, nariz achatada y labios gruesos. Puede tener prácticas culturales de origen africano, aún cuando no las identifique como tales.
- **Afrodescendiente:** Descendientes de africanos y/o africanas que sobrevivieron a la trata negrera, a la esclavitud y forman parte de la diáspora africana en las Américas y el Caribe y/o es aquella persona que reconoce en sí misma la descendencia africana sobre la base de su percepción, valoración y ponderación de los componentes históricos, generacionales, territoriales, culturales y/o fenotípicos.
- **Morena/Moreno:** Es toda persona cuyas características fenotípicas son menos marcadas o pronunciadas que de la persona definida como negra o negro. Es un término que en algunos contextos puede ser utilizado para suavizar las implicaciones discriminatorias que conlleva ser una persona negra.
- **Blanca/blanco:** Personas cuya tonalidad de piel es clara y que por ello suele ser asociada a poblaciones de origen europeo. Aunque literalmente implica cuestiones externas como la piel clara, forma y color del cabello y los ojos, entre otras, "blanco" ha sido usado de distintas maneras en diferentes períodos históricos y lugares. Como otras palabras comunes para las etnias humanas, su definición precisa es algo confusa.
- **Otra:** Es toda persona que no se identifica con ninguna de las opciones anteriores. En este caso se debe indagar cómo se reconoce la persona que está siendo empadronada.

3. DEFICIENCIAS, CONDICIONES O DISCAPACIDAD

DISCAPACIDAD

La discapacidad no es una enfermedad, es una condición que puede manifestarse como:

- a) Limitación en la función biológica.
- b) Limitación en la actividad o rutina.

- c) Limitación en la participación y la interacción con el entorno.

EJEMPLOS:

Discapacidad: auditiva, visual, sensorial, neurológica, músculo esquelética, intelectual, psicosocial, cardiovascular.

Personas con Discapacidad:

Toda persona que posea la condición de discapacidad.

Personas con Discapacidad Múltiple:

Son las personas que presentan dos (2) o más condiciones de discapacidad.

CONDICIONES

Característica que forma parte del carácter o modo de ser de una persona: hay personas que son de condición sensible y todo les afecta. Las condiciones pueden ser producto de una deficiencia o de una discapacidad.

DEFICIENCIA:

Es la anomalía de una parte del cuerpo o de una función normal.

- **VISUAL:** Pérdida o disminución de la función visual, total o parcial, por uno o ambos ojos aunque utilice lentes. (Ej. Ciego total).
- **AUDITIVA:** Pérdida o disminución de la función de la audición aunque utilice auxiliares auditivos. (Ej. Sordo total).
- **NEUROLÓGICA:** Pérdida o disminución de la función motora y sensitiva. (Ej: parálisis de brazos o piernas).
- **MÚSCULO ESQUELÉTICA:** Pérdida o deformidad total o parcial de partes del cuerpo. (Ej: Ausencia de brazos o piernas, enanismo, etc)
- **VOZ Y HABLA:** Pérdida o dificultad para la emisión de la voz y/o habla. (Ej: Mudo o problemas importantes al hablar)
- **CARDIOVASCULAR:** Limitación o dificultad para realizar actividades físicas que requieren moderado esfuerzo. (Ej: persona infartada del corazón).
- **MENTAL-INTELLECTUAL:** Limitación del desarrollo de las funciones intelectuales. (Ej: Síndrome de down, retardo mental, autismo, etc.)
- **RESPIRATORIA:** Dificultad para caminar al realizar actividades físicas de moderado esfuerzo. (Ej.: personas que requieran de oxígeno terapéutico o artificial para respirar).
- **MENTAL-PSICOSOCIAL:** Limitación para integrar situaciones que permitan establecer relaciones interpersonales y sociales. (Ej.: esquizofrenia, neurosis severa, etc.).

4. LUGAR A DÓNDE ACUDIÓ CUANDO NECESITÓ ATENCIÓN MÉDICA:

Se trata de determinar el sitio de atención médica a donde acudió la persona empadronada durante el año de realización del Censo. Se consideran las siguientes opciones:

- **Instituto Venezolano de los Seguros Sociales (IVSS):** Institución pública, cuya razón de ser es brindar protección de la Seguridad Social a todos los beneficiarios en las contingencias de maternidad, vejez, sobrevivencia, enfermedad, accidentes, incapacidad, invalidez, nupcias, muerte, retiro y cesantía o pérdida de empleo, de manera oportuna y con calidad de excelencia en el servicio prestado, dentro del marco legal que lo regula.
- **Institutos de Previsión Social:** Asociaciones civiles sin fines de lucro, con personalidad jurídica y patrimonio propio, con amplia capacidad para realizar todos los actos de naturaleza civil conducentes al cumplimiento de los beneficios de la previsión social de los afiliados, siendo éstos profesionales de diferentes disciplinas (abogados, médicos, periodistas, ingenieros, entre otros).

- **Consultorio, Clínica u Hospital Privado:** Consultorio: Establecimiento donde uno o varios médicos reciben a los pacientes cuando presentan síntomas de alguna enfermedad. Generalmente los consultorios no tienen sino atención médica diurna. Clínica: Estructura que contiene varios consultorios médicos, así como áreas de hospitalización, quirófanos, laboratorios y todo tipo de instalaciones médicas de atención integral. Hospital: Estructura de tamaño superior a una clínica por cuanto posee un área de hospitalización mayor, así como mayor cantidad de servicios médicos. En todas las categorías mencionadas, los pacientes o los seguros médicos a los que están afiliados deben pagar por la atención médica recibida.
- **Hospital Público:** Estructura de tamaño superior a una clínica por cuanto posee un área de hospitalización mayor, así como mayor cantidad de servicios médicos. Los servicios médicos que se prestan en este tipo de hospitales, son de carácter gratuito aunque en algunos casos se le solicita al paciente los medicamentos o instrumentos quirúrgicos que vaya a necesitar.
- **Locales de la Misión Barrio Adentro (Módulos CDI, SRI,CAT, Consultorios Populares, etc):** Programa social promovido por el gobierno nacional con la colaboración del gobierno cubano, que se caracteriza por la utilización de profesionales cubanos y venezolanos, para ofrecer servicios de salud a la población venezolana en las zonas pobres del país (llamadas barrios), zonas inaccesibles y que generalmente quedan lejos de los hospitales.
- **Ambulatorio:** Local de pequeño tamaño donde se aplica tratamiento médico básico a los enfermos que no necesitan permanecer ingresados en un hospital. Se conocen también como dispensarios y están adscritos al Ministerio del Poder Popular para la Salud.
- **No necesitó atención médica:** Cuando la persona empadronada indica que no necesitó acudir a ningún centro de atención médica durante los últimos 12 meses.

CARACTERÍSTICAS EDUCATIVAS

ALFABETISMO

Es la capacidad de las personas para leer y escribir un párrafo sencillo en un idioma cualquiera. La UNESCO recomienda su estudio en la población de 10 años y más. Se refiere a la capacidad de las personas mayores de tres años para leer y escribir un párrafo cualquiera en un idioma cualquiera.

LUGAR DE NACIMIENTO

El lugar de nacimiento se refiere al lugar geográfico donde nació la persona empadronada, bien sea en Venezuela o en otro país. En caso de que la persona empadronada haya nacido en otro país, se indaga acerca del año de llegada a la República Bolivariana de Venezuela.

SITUACIÓN CONYUGAL ACTUAL:

Se refiere a la situación de la persona empadronada, en relación con las leyes y costumbres matrimoniales del país. De acuerdo a ello se indaga la situación concreta de hecho de la persona al momento del empadronamiento y no su estado civil legal.

Para la investigación de esta variable se contemplan las siguientes situaciones:

- **Unido(a):** Persona de cualquier estado legal, que vive en estado marital sin haber contraído matrimonio legal con aquella persona con la cual convive.
- **Casado (a):** Persona que ha contraído matrimonio conforme a la ley y que vive con su cónyuge.
- **Soltero (a):** Persona que nunca se ha casado y que no vive en estado marital con otra persona.

- **Separado (a) de unión o de matrimonio:** Persona que está separada de su cónyuge, esposa (o) o compañera (o), y que no vive en estado marital con otra persona.
- **Divorciado (a):** Persona que ha disuelto su matrimonio por la vía legal y no se ha vuelto a casar ni vive en estado marital con otra persona.
- **Viuda (o) de unión o de matrimonio:** Persona que después del fallecimiento de su cónyuge no ha vuelto a contraer matrimonio, ni vive en estado marital con otra persona.

FECUNDIDAD:

Los datos solicitados a las mujeres de 12 años o más permiten la realización de estudios de fecundidad a los niveles geográficos de alcance del Censo. A través de preguntas acerca de la natalidad acumulada y reciente de las mujeres, se puede llegar a la estimación de indicadores más específicos de la capacidad efectiva de reproducción de la población, como son las tasas de fecundidad por grupo de edad y global. Además, mediante el cruce de estos datos con los correspondientes a otras variables también investigadas en el Censo, se pueden realizar estudios de los determinantes sociales y de otra índole de sus niveles y de los cambios que ha experimentado a través del tiempo.

Por medio de las preguntas acerca del total de hijos tenidos y de los hijos tenidos en el año anterior al Censo, realizadas a las mujeres de 12 años o más, es posible estimar por métodos indirectos tasas de fecundidad para todos los niveles geográficos de alcance del Censo. Asimismo, incorporando la pregunta acerca del número de hijos (as) actualmente vivos, se puede estimar el nivel y la tendencia de la mortalidad infantil y juvenil.

- **HIJO NACIDO VIVO**

Se considera hijo nacido vivo a todo recién nacido que haya sido expulsado o extraído del cuerpo de la madre, independientemente de la duración del embarazo, que después de esta separación respira o manifiesta cualquier otro signo de vida, tal como palpitación del corazón, pulsación del cordón umbilical o contracción efectiva de algún músculo sometida a la acción de la voluntad, haya o no sido cortado el cordón umbilical, esté o no adherido a la placenta. También incluye a los hijos que nacieron vivos y murieron inmediatamente después del nacimiento o que no están vivos actualmente y aquellos que están vivos actualmente vivan o no con la madre.