

XIV CENSO NACIONAL DE POBLACIÓN Y VIVIENDA

Resultado por Entidad Federal y Municipio

TÁCHIRA

GERENCIA GENERAL
DE ESTADÍSTICAS GEOGRÁFICAS

GERENCIA DE CENSO
DE POBLACIÓN Y VIVIENDA

DICIEMBRE 2014

ESTADO TÁCHIRA

PRESENTACIÓN

El Instituto Nacional de Estadística, INE, adscrito al **Ministerio del Poder Popular de Planificación de la República Bolivariana de Venezuela**, de conformidad con lo establecido en la Ley de la Función Pública de Estadística, presenta la publicación **Censo Nacional de Población y Vivienda 2011 correspondiente al estado Táchira**. La misma contiene los resultados de dicho censo, el cual fue levantado utilizando por primera vez la tecnología de recolección de información a partir de los Dispositivos Móviles de Captura (DMC).

Se empadronó simultáneamente a la población indígena que habita en sus zonas ancestrales, en este sentido se utilizó el mismo cuestionario para todas las características de viviendas, hogares y personas; y uno especial para determinar las características de la Comunidad Indígena como tal (servicios, vialidad, tenencia de las tierras, autoridades etc.) Además, por primera vez en la historia de los censos en Venezuela, se buscó visibilizar a la población residente en el país que se considera como afrodescendiente.

La realización del censo de población y vivienda tuvo como objetivo general proporcionar información estadística acerca del volumen, características y distribución de la población y las viviendas en el territorio nacional. Se destaca entre sus usos legales el servir de base cuantitativa para garantizar la representación equitativa de la población en la Asamblea Nacional, Consejos Legislativos y Concejos Municipales, así como para la asignación de fondos a las gobernaciones y alcaldías y la reformulación de leyes con incidencia en el bienestar de la sociedad.

El levantamiento de la información censal se efectuó entre el 1 de Septiembre y el 30 de Noviembre de 2011, teniendo como fecha de referencia el 30 de octubre de 2011 y correspondió al XIV Censo Nacional de Población y Vivienda que se realiza en el país a partir del primer censo oficial efectuado en noviembre de 1873.

Tener acceso a los datos censales y hacer uso inteligente de ellos permite al Estado, al empresario y al ciudadano en general, ser más eficientes en el cumplimiento de sus deberes y más activos en la defensa de sus derechos. Además, la información que aportan los censos es un insumo básico en la planificación del desarrollo económico y social del país, porque responde directamente a la

cuantificación de la demanda de la población de bienes materiales, servicios y obras públicas del entorno habitacional, a todos los niveles geográficos investigados. Estas demandas están relacionadas directamente con el volumen y estructura por edad y sexo de la población, y con otras características socio-demográficas también estudiadas.

Esta publicación contiene en la primera parte, una monografía de la entidad federal, donde se resaltan los aspectos geo-históricos de la misma, así como los principales hallazgos demográficos, de fecundidad, educativos, de migración y de las características de las viviendas y hogares, así como la evolución de los principales indicadores a lo largo de los últimos censos. Se incluyen igualmente algunos mapas temáticos con las variables distribución de la población, alfabetismo, y jefatura del hogar. Asimismo, se incluye un anexo con el cuadro de la población total según los municipios y parroquias que conforman la entidad. En la segunda parte, se presenta el glosario de términos de las principales variables investigadas en el mencionado Censo.

Es importante señalar que la información contenida en esta publicación corresponde a la población censada y está basada en la División Político Territorial Operativa vigente a Mayo de 2011, con la cual se efectuó el empadronamiento. A los fines de efectuar las estimaciones y proyecciones de población de la entidad, se agregará la omisión censal que sea determinada, a la población empadronada.

Cabe destacar que en este censo se incluyeron las variables: afrodescendencia, opciones de deficiencias, condiciones o discapacidades, afiliación a planes de seguridad de atención médica, lugar al que acudió cuando necesitó atención médica y opción de estudio, por lo tanto no pueden ser comparadas con los censos anteriores.

Para el **Instituto Nacional de Estadística** es motivo de satisfacción colocar esta información a disposición del público usuario, por cuanto estamos conscientes de que será ampliamente utilizada por los estudiantes, investigadores, gerentes públicos y privados, organizaciones vecinales y comunitarias, comunicadores sociales, estadistas, gobernadores y alcaldes, todos ellos responsables de lograr un mejor conocimiento de la realidad de nuestro país que permita el diseño y la ejecución de los planes de desarrollo de todos los aspectos de la vida nacional.

ÍNDICE

I.	ASPECTOS GEO-HISTÓRICOS.....	6
II.	CARACTERÍSTICAS GENERALES DE LA POBLACIÓN	9
1.	Evolución de la población y de la densidad.....	9
2.	Distribución espacial de la población.....	10
3.	Composición por edad y sexo.....	12
4.	Situación conyugal	19
5.	Relación de parentesco con el jefe o jefa del hogar y composición del hogar	20
6.	Autoreconocimiento étnico.....	22
7.	Población con deficiencias, condiciones o discapacidades.....	23
8.	Lugar a dónde acudió cuando necesitó atención médica durante el último año	24
III.	CARACTERÍSTICAS DE FECUNDIDAD	25
1.	Paridez total y por grupo de edad	25
2.	Distribución de las mujeres sin hijos.....	27
IV.	CARACTERÍSTICAS EDUCATIVAS	29
1.	Niveles de alfabetismo.....	29
	LUGAR DE NACIMIENTO Y MOVIMIENTOS MIGRATORIOS	31
V.	VIVIENDAS Y HOGARES	33
1.	Características de las viviendas.....	33
2.	Equipamiento del hogar.....	36
	ANEXOS.....	41
	CUADROS ESTADÍSTICOS	45
	CARACTERÍSTICAS DE LA POBLACIÓN.....	46

Demográficas.....	47
Educativas	53
Fecundidad	60
CARACTERÍSTICAS DE LOS HOGARES	72
CARACTERÍSTICAS DE LAS VIVIENDAS.....	79
GLOSARIO DE TÉRMINOS	86

ESTADO TÁCHIRA

FICHA Y CUADRO SINÓPTICO

XIV CENSO NACIONAL DE POBLACIÓN Y VIVIENDA 2011

LÍMITES:	NORTE: ESTADO ZULIA
	SUR: ESTADOS APURE Y REPÚBLICA COLOMBIA
	ESTE: ESTADOS BARINAS Y MÉRIDA
	OESTE: REPÚBLICA DE COLOMBIA
CAPITAL:	SAN CRISTOBAL
SUPERFICIE	11.100 Km ²
POBLACIÓN CENSO 2011:	1.168.908
MUNICIPIOS¹:	29
MUNICIPIOS CAPITALES Y PARROQUIAS	59

**DIVISIÓN POLÍTICO-TERRITORIAL OPERATIVA PARA FINES ESTADÍSTICOS
ESTADO TÁCHIRA 2011**

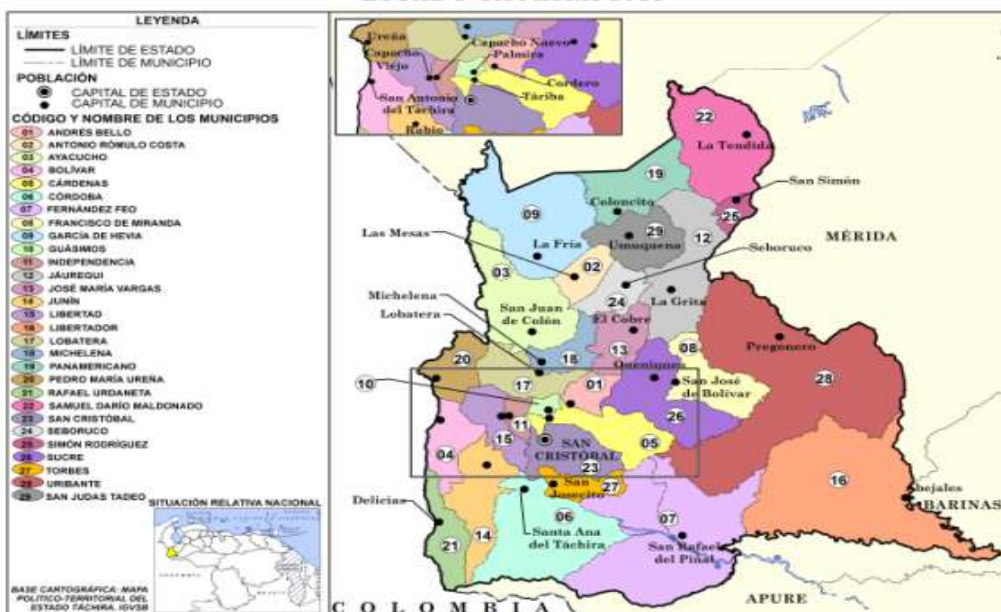

¹ El Instituto Nacional de Estadística utiliza una división Político-Territorial operativa con fines estadísticos.

I. ASPECTOS GEO-HISTÓRICOS

El estado Táchira posee una superficie de 11.100 Km², que representa el 1,2% del territorio nacional, limita al Norte con el estado Zulia, al Sur con los estado Apure y la República de Colombia, y al Este con los estados Mérida y Barinas y al Oeste con la República de Colombia. Su Capital del estado es San Cristóbal y sus principales ciudades: Colón, San Félix, San Pedro del Río, San Antonio del Táchira, Rubio, Táriba, Pregonero, La Grita, Palmira y Colón.

En cuanto a los aspectos históricos nos encontramos que San Cristóbal fue fundado el 31 de marzo de 1561, por el capitán y adelantado Juan Maldonado y Ordoñez, lo cual la hace una de las ciudades más antiguas de Venezuela. Es una ciudad eminentemente comercial, debido a que es la capital de estado, a su importancia regional y a su proximidad de la frontera con Colombia, y en particular de la ciudad de Cúcuta.

El poblamiento europeo del territorio del actual estado Táchira provino de los núcleos establecidos en la Nueva Granada. En 1573 se creó la Provincia de La Grita, con el nombre de Espíritu Santo, la cual dependía en lo político de Tunja y en lo judicial de Santa Fe.

En 1607 se creó el Corregimiento de Mérida y La Grita y San Cristóbal quedaron bajo su jurisdicción. En 1622 se estableció la Gobernación de Mérida con jurisdicción sobre los territorios de Mérida y La Grita.

El territorio tachirense permaneció integrado a la Provincia de Mérida hasta 1856, cuando se creó la Provincia del Táchira, con los cantones de La Grita, Lobatera, San Antonio y San Cristóbal.

En 1863 se creó el Estado Federal Zulia, integrado por las Provincias de Mérida, Maracaibo, Trujillo y Táchira. En 1881 Táchira, Mérida y Trujillo formaron el Gran Estado

Los Andes. Esta unión duró hasta 1899, cuando se le devolvió la categoría de estado autónomo.

Finalmente, en 1909, Táchira fue ratificado como estado, condición que ha mantenido hasta el presente.

En cuanto al aspecto geográfico nos encontramos:

Se pueden apreciar tres paisajes que han resultado de una larga y compleja historia geológica en la cual han cumplido un papel muy importante la actividad glaciaria, la actividad hídrica y los levantamientos sucesivos del relieve. La cordillera de los Andes es un conjunto montañoso compuesto por sierras, páramos y valles, que domina casi toda su superficie. Además cuenta con dos sectores de tierras llanas; una hacia el norte, que forma parte de las planicies aluviales al sur del lago de Maracaibo y otra hacia el Sureste, en las planicies de los ríos Uribante y Caparo. Estas planicies aluviales se conectan a través de la depresión del Táchira, espacio aplanado que se abre paso entre el sistema montañoso y sirve de asiento a las ciudades más importantes.

En referencia a la vegetación se encuentran comunidades que oscilan entre el bosque tropical muy seco de los valles bajos del sector San Antonio-Ureña, hasta el páramo pluvial subalpino en el área del Páramo El Batallón. Tanto en el norte como en el Sur se encuentran bosques tropicales húmedos y muy húmedos. En las zonas bajas de la depresión del Táchira, en la cuenca media del río Uribante y en la zona aledaña al piedemonte andino lacustre, se encuentran bosques secos y húmedos tropicales, así como secos y húmedos premontanos. En las montañas altas ubicamos el bosque húmedo montano bajo. En el piedemonte norte, entre La Fría y La Tendida, y en el paisaje de colinas del piedemonte Sureste, se encuentran zonas extensas de bosque tropical húmedo.

La red hidrográfica del Estado desagua por dos vertientes, la del lago de Maracaibo que fluye hacia el norte por la planicie lacustre y la que fluye hacia el este, por los Llanos, hacia los ríos Apure y Orinoco y finalmente al océano Atlántico. La depresión del río

Torbes en su vertiente norte tributa hacia la cuenca del lago de Maracaibo mientras que hacia el este, las cuencas de los ríos Uribante y Doradas, drenan hacia el alto llano, en los estados Apure y Barinas. En el norte, en la zona lacustre, existen ciénagas y pantanos que funcionan como depósitos de reservas de agua almacenadas en el período de lluvia.

El régimen climático es sub-tropical, tiene una temperatura media anual de 23,2°C y una precipitación que supera los 1.400 mm anuales, lo cual obedece, principalmente, a la influencia de los vientos y a la existencia de grandes masas montañosas. Después de los 1.600 m de altura, comienzan las zonas de clima tropical de altura, con temperaturas medias inferiores a 18°C y más arriba, después de los 3.000 m, las de clima de alta montaña con promedios térmicos inferiores a 11°C.

La actividad económica es principalmente agropecuaria, con una gran diversificación gracias a la existencia de los pisos climáticos que otorgan mayores condiciones agronómicas para el cultivo de especies como café, patata o papa, caña de azúcar, tabaco y diversos tipos de frutas y legumbres. En las tierras altas se cría y engorda el ganado vacuno proveniente de los llanos. El problema minifundista es grave y provoca una disminución en la productividad de la mayor parte de los suelos dedicados a la explotación de la agricultura y la ganadería. Existen yacimientos de carbón en Lo batera y de asfalto en Copé. Los establecimientos industriales más importantes se localizan en San Cristóbal (alimentos, textiles, cemento y manufacturas metalmecánica).

En la actividad turística en el estado Táchira en los últimos años se ha incrementado debido en gran medida a las ferias internacionales de San Sebastián y a una serie de circuitos turísticos hacia zonas aledañas a San Cristóbal.

Cuenta con hermosas iglesias. La catedral de San Cristóbal es de arquitectura colonial. Tiene unos lindos vitrales, que muestran la fundación de San Cristóbal, a Simón Bolívar en San Cristóbal en 1813 y al traslado del cuadro de nuestra Señora de la Consolación.

II. CARACTERÍSTICAS GENERALES DE LA POBLACIÓN

1. Evolución de la población y de la densidad

En el Cuadro 2.1. se observa la tendencia creciente de la población y de la densidad del estado Táchira de acuerdo con los catorce censos realizados anteriormente, los cuales abarcan un período de 138 años.

ESTADO TÁCHIRA
CUADRO 2.1. POBLACIÓN Y DENSIDAD
CENSOS 1873 - 2011

CENSO	POBLACIÓN	DENSIDAD 1/ (Hab/Km ²)
1873 (7 Nov.)	68.619	6,2
1881 (27 Abr.)	83.521	7,5
1891 (15 Ene.)	101.709	9,2
1920 (1 Ene.)	147.076	13,3
1926 (31 Ene.)	172.900	15,6
1936 (26 Dic.)	216.387	19,5
1941 (7 Dic.)	245.722	22,1
1950 (26 Nov.)	304.181	27,4
1961 (26 Feb.)	399.163	36,0
1971 (2 Nov.)	511.346	46,1
1981 (20 Oct.)	660.234	59,5
1990 (21 Oct.)	807.712	72,8
2001 (22 Oct.)	992.669	89,4
2011 (30 Oct.)	1.168.908	105,3

1/ LA SUPERFICIE DEL ESTADO ES DE
11.100 KILÓMETROS CUADRADOS

FUENTE: INSTITUTO NACIONAL DE ESTADÍSTICA, INE
0,1% y la distribución por sexo de esta población es 54,2% hombres y 45,8% mujeres.

En el año 2011 la población residente en esta entidad fue de 1.168.908 personas, 176.239 habitantes más que los registrados en el Censo 2001. Esto representa un crecimiento relativo de 17,8%, y una tasa de crecimiento geométrica interanual de 1,6%. Si la cifra registrada por el Censo 2011 es comparada con la de 1961, resulta que el volumen de población se ha incrementado 3 veces, al pasar de 399.163 a 1.168.908 habitantes.

De la población nacida en Venezuela residente en el estado Táchira, para el Censo 2011, se autoreconoció perteneciente a algún Pueblo Indígena

La densidad demográfica del estado Táchira tiende a incrementarse a medida que pasa el tiempo debido al aumento de la población. Es así que entre 1961 y 2011, la densidad de la entidad pasa de 36,0 a 105,3 habitantes por km².

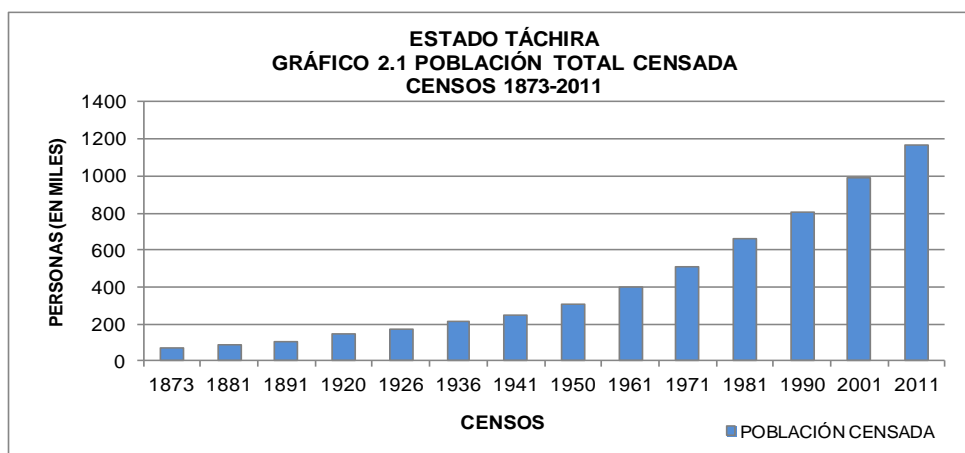

2. Distribución espacial de la población

ESTADO TÁCHIRA
CUADRO 2.2. POBLACIÓN TOTAL (VALORES ABSOLUTOS Y RELATIVOS),
SEGÚN MUNICIPIO
CENSOS 2001 – 2011

MUNICIPIO	2001		2011	
	TOTAL	%	TOTAL	%
TOTAL	992.669	100,0	1.168.908	100,0
ANDRÉS BELLO	16.474	1,7	20.358	1,7
ANTONIO RÓMULO ACOSTA	7.110	0,7	10.061	0,9
AYACUCHO	48.982	4,9	59.335	5,1
BOLÍVAR	48.171	4,9	61.630	5,3
CÁRDENAS	94.178	9,5	122.053	10,4
CÓRDOBA	26.475	2,7	33.124	2,8
FERNÁNDEZ FEO	34.176	3,4	45.891	3,9
FRANCISCO DE MIRANDA	3.632	0,4	4.127	0,4
GARCÍA DE HEVIA	41.863	4,2	48.476	4,1
GUÁSIMOS	32.545	3,3	43.236	3,7
INDEPENDENCIA	29.760	3,0	36.964	3,2
JÁUREGUI	36.660	3,7	41.000	3,5
JOSÉ MARÍA VARGAS	8.038	0,8	9.879	0,8
JUNÍN	68.869	6,9	80.680	6,9
LIBERTAD	23.670	2,4	27.547	2,4
LIBERTADOR	17.744	1,8	22.464	1,9
LOBATERA	10.427	1,1	13.558	1,2
MICHELENA	16.269	1,6	19.547	1,7
PANAMERICANO	29.594	3,0	32.180	2,8
PEDRO MARÍA UREÑA	37.392	3,8	51.879	4,4
RAFAEL URDANETA	6.239	0,6	5.905	0,5
SAMUEL DARÍO MALDONADO	13.847	1,4	17.911	1,5
SAN CRISTÓBAL	250.307	25,1	263.765	22,6
SEBORUCO	9.064	0,9	10.243	0,9
SIMÓN RODRÍGUEZ	2.181	0,2	2.445	0,2
SUCRE	8.189	0,8	7.320	0,6
TORBES	42.192	4,3	49.577	4,2
URIBANTE	21.820	2,2	20.104	1,7
SAN JUDAS TADEO	6.801	0,7	7.649	0,7

En el Cuadro 2.2. se presenta la distribución espacial de la población del estado Táchira representada a nivel de municipio, para los dos últimos censos (2001 y 2011).

La dinámica demográfica, experimentada por el estado Táchira durante el período antes mencionado, sugiere algunos cambios que traen como consecuencia las variaciones en el ordenamiento espacial por rango-tamaño.

NOTA: DIVISIÓN POLÍTICO TERRITORIAL OPERATIVA PARA FINES ESTADÍSTICOS

FUENTE: INSTITUTO NACIONAL DE ESTADÍSTICA, INE

Es así que el Municipio San Cristóbal ocupa el primer lugar para ambas fechas censales, concentrando poco menos del 23% de la población total de la entidad. Esto significa que 1 de cada 5 de los habitantes del total de la entidad, son residentes habituales del municipio San Cristóbal.

También se observa que si a este municipio agregamos los residentes de los municipios Cárdenas y Junín, los tres municipios mencionados agrupan alrededor del 40% de la población total de la entidad.

Se puede resaltar que en el municipio San Cristóbal la parroquia con mayor proporción de población es San Juan Bautista con 36,6% seguido de La Concordia con 35,8%. En el municipio Cárdenas, la parroquia Cárdenas concentra 97.356 habitantes, que representa 79,7% de la población del municipio. (Ver Cuadro A1 en anexos)

De igual forma, al examinar el rango y la posición que ocupan los diversos municipios que forman la entidad, se observa que sólo 10 de los 29 mantienen su correspondiente lugar de importancia en ambos años censales; sin embargo, 19 de ellos cambian su posición en importancia municipal.

Ejemplo de esto son los municipios Ayacucho que va del puesto 4 en el 2001 al 5 en el 2011, Bolívar del puesto 5 al 4 y Torbes del puesto 6 al 7 respectivamente.

La información referente a la población total en el Censo 2011 se presenta en el siguiente mapa.

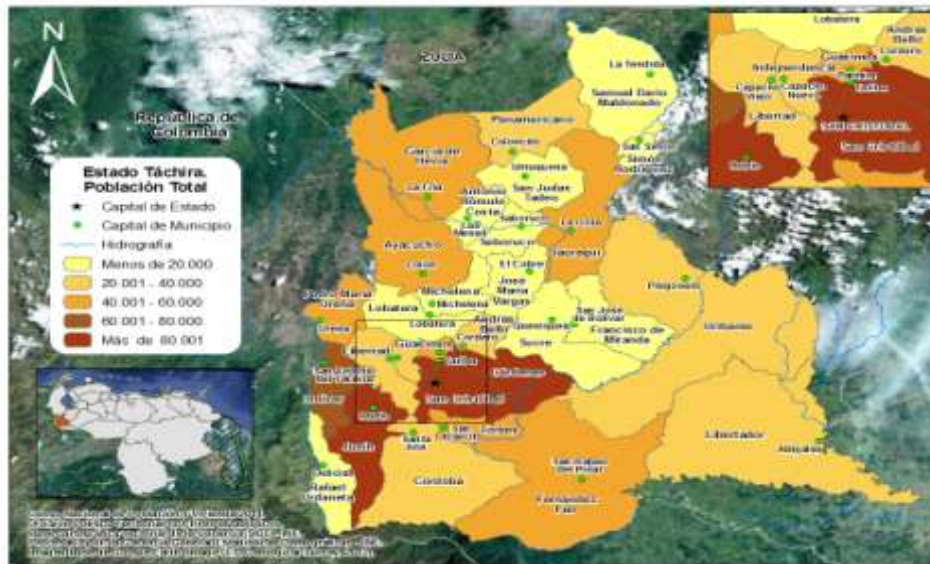

3. Composición por edad y sexo

En el Cuadro 2.3. se presentan los valores de los grandes grupos de edad de la población residente en el estado Táchira para los últimos seis censos. Esta información permite calcular las tendencias de dichos grupos a lo largo de los últimos seis censos efectuados en el país y constituye la base para la elaboración de los gráficos que se presentan en esta sección.

ESTADO TÁCHIRA
CUADRO 2.3. ESTRUCTURA DE EDAD DE LA POBLACIÓN, SEGÚN GRUPO DE EDAD Y SEXO
CENSOS 1961 - 2011

GRUPO DE EDAD Y SEXO	CENSOS					
	1961	1971	1981	1990	2001	2011
TOTAL	399.163	511.346	660.234	807.712	992.669	1.168.908
0 – 14	192.569	244.992	268.340	306.265	324.429	290.470
15 – 64	194.747	249.226	364.962	464.692	614.873	799.521
65 y MÁS	11.847	17.128	26.932	36.755	53.367	78.917
HOMBRES	202.041	255.812	330.730	403.184	490.933	579.705
0 – 14	98.212	124.752	136.154	156.401	165.402	149.542
15 – 64	98.449	123.024	181.959	229.791	301.395	394.148
65 y MÁS	5.380	8.036	12.617	16.992	24.136	36.015
MUJERES	197.122	255.534	329.504	404.528	501.736	589.203
0 – 14	94.357	120.240	132.186	149.864	159.027	140.928
15 – 64	96.298	126.202	183.003	234.901	313.478	405.373
65 y MÁS	6.467	9.092	14.315	19.763	29.231	42.902

FUENTE: INSTITUTO NACIONAL DE ESTADÍSTICA, INE

Los Gráficos 2.2.A., 2.2.B. y 2.2.C. presentan la distribución porcentual de la población total residente en el estado Táchira por grandes grupos de edad. Esta distribución evidencia que desde 1961 se produce un descenso en la proporción de la población menor de 15 años, cuyo peso en ese año alcanza su máximo valor representando 48,2% del total.

A partir del Censo de 1961, la tendencia que muestra la estructura por grandes grupos de edad de la población residente en el estado Táchira, se caracteriza por una disminución progresiva de la participación de la población dependiente de 0 a 14 años al punto que, en el Censo 2011, ese segmento poblacional representa 24,8%. Esta disminución podría explicarse por el cambio experimentado en los patrones de fecundidad observado en todo el país a partir de la década de los 50.

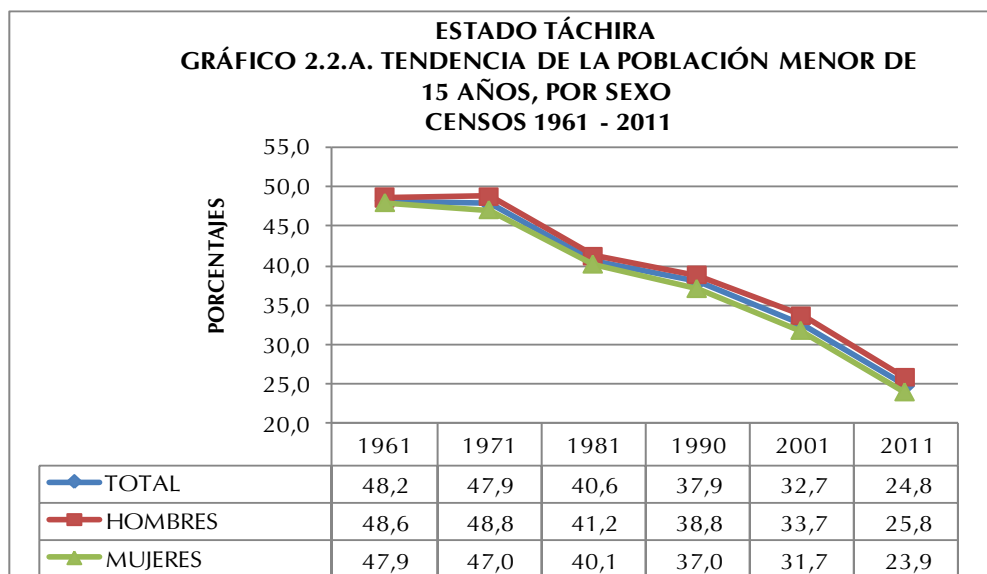

Como consecuencia del comportamiento del grupo poblacional de 0 a 14 años durante el período presentado, tiende a observarse un desplazamiento de la población hacia las edades centrales, lo que se traduce en un aumento de la representación que alcanzan los grupos en edades potencialmente activas y de aquellos pertenecientes a la tercera edad.

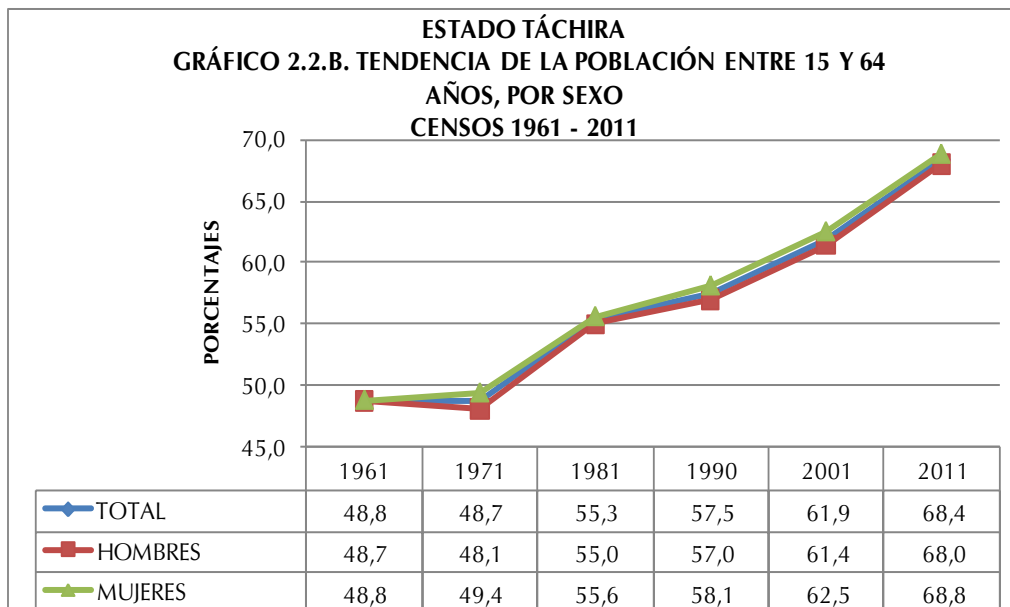

En efecto, la población de 15 a 64 años constituye actualmente 68,4% cuando en 1961 su valor se limitaba a 48,8%. Este incremento se explicaría por la sobrevivencia poblacional de esta cohorte.

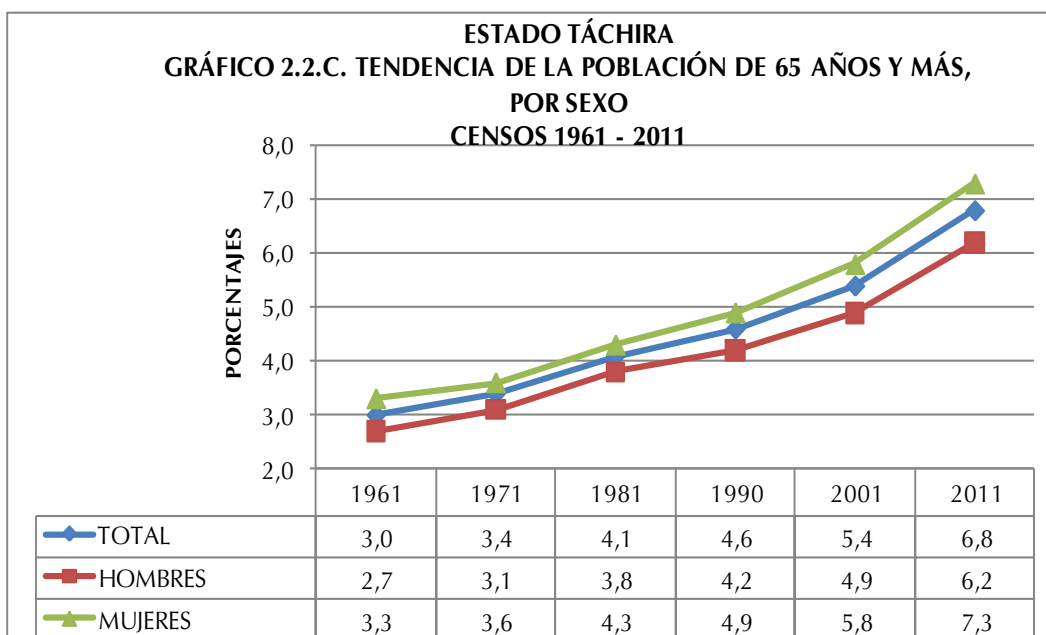

Del mismo modo los adultos mayores dan cuenta de un aumento importante al variar su participación de 3,0% en 1961 a 6,8% en 2011. Este incremento se explica por el proceso de envejecimiento experimentado por la población, producto de los avances en materia de salud que conllevan a significativas mejoras de la morbilidad degenerativa. En cuanto a las diferencias por sexo se aprecia que a partir del censo 1981, el porcentaje de los hombres de 65 años y más es ligeramente mayor al de las mujeres.

El Cuadro 2.4. indica la población total residente en el estado Táchira por sexo, según grupos quinquenales de edad para los tres últimos censos efectuados en el país. Esta información permite elaborar las pirámides de población que se presentan a continuación, así como las razones de dependencia, la edad mediana y el índice de masculinidad.

ESTADO TÁCHIRA
CUADRO 2.4. POBLACIÓN TOTAL POR SEXO, SEGÚN GRUPOS DE EDAD
CENSOS 1990 - 2011

GRUPO DE EDAD	CENSO 1990			CENSO 2001			CENSO 2011		
	TOTAL	HOMBRES	MUJERES	TOTAL	HOMBRES	MUJERES	TOTAL	HOMBRES	MUJERES
TOTAL	807.712	403.184	404.528	992.669	490.933	501.736	1.168.908	579.705	589.203
0-4	106.590	54.606	51.984	98.903	50.494	48.409	94.128	48.472	45.656
5-9	102.341	52.216	50.125	112.140	57.012	55.128	93.719	48.279	45.440
10-14	97.334	49.579	47.755	113.386	57.896	55.490	102.623	52.791	49.832
15-19	84.841	42.492	42.349	101.868	51.775	50.093	112.642	57.033	55.609
20-24	74.598	36.889	37.709	89.695	44.617	45.078	113.582	57.336	56.246
25-29	67.512	32.808	34.704	74.755	36.119	38.636	101.293	50.010	51.283
30-34	58.905	28.842	30.063	73.191	34.984	38.207	93.034	46.199	46.835
35-39	49.257	24.365	24.892	69.153	33.042	36.111	79.233	38.478	40.755
40-44	37.767	18.869	18.898	62.860	30.392	32.468	77.183	37.700	39.483
45-49	29.115	14.688	14.427	50.866	24.939	25.927	69.754	33.431	36.323
50-54	24.823	12.432	12.391	40.434	20.112	20.322	62.141	29.924	32.217
55-59	19.857	9.748	10.109	28.265	13.879	14.386	51.412	24.845	26.567
60-64	18.017	8.658	9.359	23.786	11.536	12.250	39.247	19.192	20.055
65-69	12.745	6.137	6.608	17.672	8.354	9.318	27.217	13.019	14.198
70 Y MÁS	24.010	10.855	13.155	35.695	15.782	19.913	51.700	22.996	28.704

FUENTE: INSTITUTO NACIONAL DE ESTADÍSTICA, INE

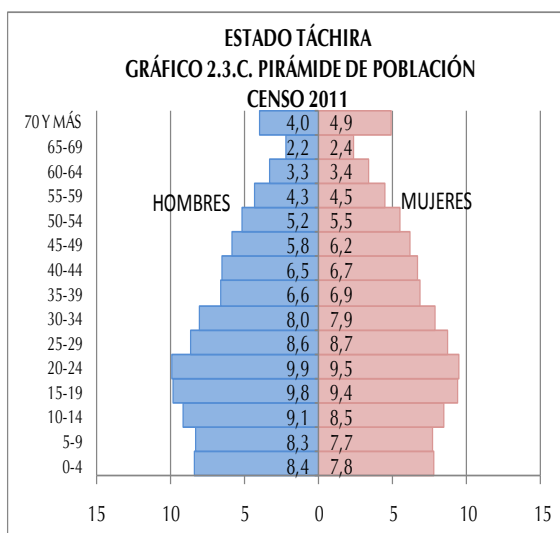
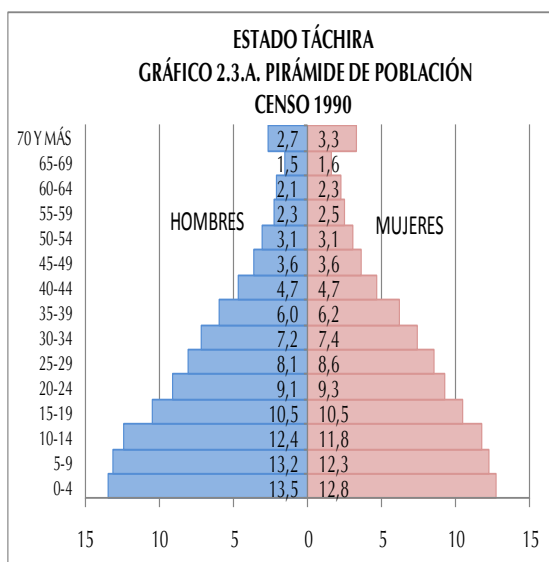
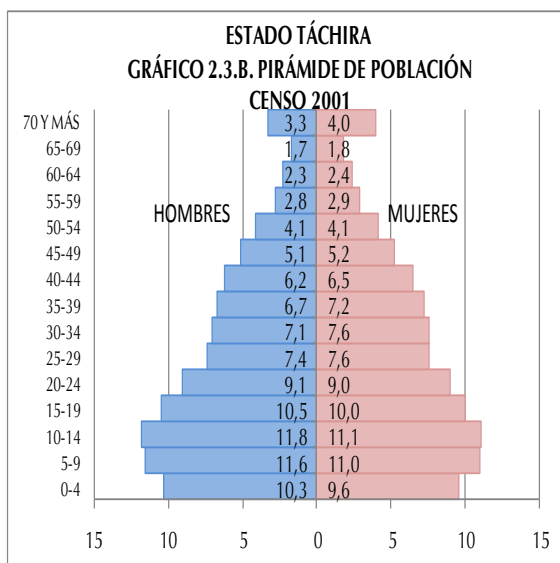

Los Gráficos 2.3.A., 2.3.B. y 2.3.C. presentan las pirámides de población para los tres últimos censos. En ellas se destaca el comportamiento de la población de 0 a 4 años, grupo que representaba en 1990 13,2% de la población total de la entidad, 10,0% en el 2001 y 8,1% en el Censo 2011.

La secuencia de las pirámides provenientes de los últimos tres censos bien ilustra los efectos de la transición demográfica que ha experimentado la estructura por edad de la población residente en el estado Táchira, lo cual se refleja en una base ancha que luego tiende a estrecharse.

Ello, aunado a las mejores condiciones de sobrevivencia, ha contribuido a que se produzca el envejecimiento de la población, lo cual se verifica a través del ensanchamiento de los tramos centrales de las pirámides. Es importante destacar que a medida que se avanza en el tiempo los mayores de 59 años han experimentado un crecimiento importante.

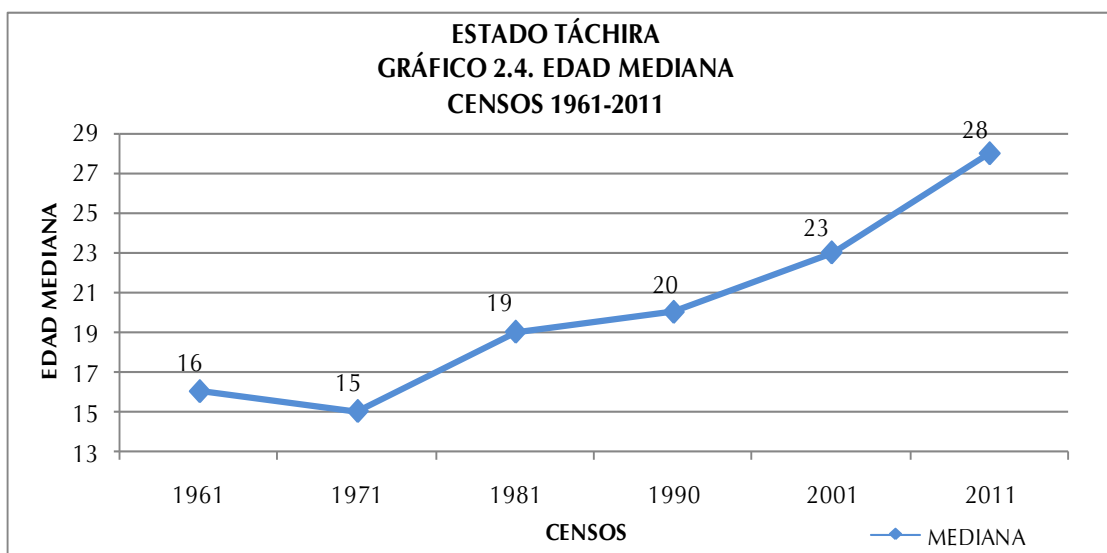

Por otra parte, se puede observar que el estado Táchira está constituido por una población mayoritariamente joven, que llega a una edad mediana de 28 años para 2011, tendencia que queda claramente demostrada en el Gráfico 2.3., cuando en 1971, la curva que representa la mediana comienza su crecimiento debido al sostenido descenso de la fecundidad, edad a la cual la población queda dividida en una mitad más joven y la otra de más edad. Este comportamiento estaría indicando que cada diez años se estarían ganando casi 2 años en la edad mediana de la población.

El Cuadro 2.5. indica la razón de dependencia demográfica total, la de menores de 15 años y la de mayores de 64 años, así como la edad mediana y el índice de masculinidad para el período estudiado. El mencionado cuadro señala que la razón de dependencia total redujo más de la mitad entre el censo de 1961 y el de 2011.

A partir de 1971, producto de la reducción de la población dependiente joven (0-14 años), ese índice de carga demográfica sufre una disminución paulatina hasta llegar a 46,2 individuos dependientes por cada 100 en edad de trabajar, con base en el Censo 2011. Dicho indicador alcanzó su máximo valor en 1971, año en el cual se registraron 105,3 personas dependientes por cada 100 potencialmente activas.

ESTADO TÁCHIRA
CUADRO 2.5. RAZONES DE DEPENDENCIA DEMOGRÁFICA, EDAD MEDIANA E ÍNDICE DE MASCULINIDAD
CENSOS 1961-2011

INDICADORES DEMOGRÁFICOS	CENSOS					
	1961	1971	1981	1990	2001	2011
RAZÓN DE DEPENDENCIA TOTAL 1/	104,9	105,3	80,8	73,9	61,5	46,2
RAZÓN DE DEPENDENCIA DE MENORES DE 15 AÑOS 2/	98,8	98,4	73,4	65,9	52,8	36,3
RAZÓN DE DEPENDENCIA DE ADULTOS MAYORES DE 64 AÑOS 3/	6,1	7,0	7,4	8,0	8,7	9,9
EDAD MEDIANA	16	15	19	20	23	28
ÍNDICE DE MASCULINIDAD 4/	102,5	100,1	100,4	99,7	97,8	98,4

1/: $[(\text{POBLACIÓN} < 15 + \text{POBLACIÓN} > 64) / \text{POBLACIÓN} 15-64] * 100$

2/: $(\text{POBLACIÓN} < 15 / \text{POBLACIÓN} 15-64) * 100$

3/: $(\text{POBLACIÓN} > 64 / \text{POBLACIÓN} 15-64) * 100$

4/: NÚMERO DE HOMBRES POR CADA 100 MUJERES

FUENTE: INSTITUTO NACIONAL DE ESTADÍSTICA, INE

En lo que respecta a la razón de dependencia de los menores de 15 años, se observa un verdadero cambio después de 1971. Los valores del índice dan cuenta de una franca disminución, destacándose el valor menor para 2011, año en que se ubica en 36,3 menores de 15 años dependientes por cada 100 individuos en edad activa (15 a 64 años).

La carga demográfica de los mayores de 64 años, por su parte, ha aumentado lentamente, pasando de 6,1 en 1961 a 9,9 en 2011, lo cual significa que para el último censo existían diez adultos mayores por cada 100 personas potencialmente activas. Este indicador representa un crecimiento porcentual importante del grupo de adultos mayores, los cuales dependen cada vez más de los que están en edad de trabajar.

En el Cuadro 2.5. también se observa que para el año 1961 el índice de masculinidad era de 102,5 hombres por cada 100 mujeres, demostrando la existencia de un predominio de hombres sobre las mujeres, situación que se revierte para el Censo 2011 con 98,4 hombres por cada 100 mujeres.

4. Situación conyugal

La información censal sobre la estructura de la población residente en el estado Táchira, de 15 años y más, según la situación conyugal presentada en el Cuadro 2.6. indica ciertos cambios que ameritan destacarse.

Con relación a la situación conyugal en el estado Táchira puede señalarse que la condición de Soltero(a) es la de mayor porcentaje para ambas fechas censales. Sin embargo, es importante destacar que hay más hombres que mujeres que se declararon Solteros.

Los datos censales del último decenio señalan que la proporción de Solteros para ambos sexos pasó de 37,1%, en 2001 a 39,6% en 2011. En la medida en que suceden los cambios antes descritos, se ha observado un aumento de la población que se declara como Unidos(as) de hecho.

ESTADO TÁCHIRA
CUADRO 2.6. POBLACIÓN DE 15 AÑOS Y MÁS, SEGÚN SITUACIÓN CONYUGAL, POR SEXO
CENSOS 2001 - 2011

SITUACIÓN CONYUGAL	2001			2011		
	TOTAL	HOMBRES	MUJERES	TOTAL	HOMBRES	MUJERES
TOTAL	665.785	324.179	341.606	872.097	426.583	445.514
SOLTEROS	247.106	131.901	115.205	345.564	180.750	164.814
UNIDOS	133.441	66.525	66.916	213.943	107.043	106.900
CASADOS	216.962	107.754	109.208	230.485	114.771	115.714
VIUDOS	28.410	5.346	23.064	35.819	7.456	28.363
DIVORCIADOS	17.297	5.394	11.903	24.400	8.295	16.105
SEPARADOS	22.569	7.259	15.310	21.886	8.268	13.618
PORCENTAJES						
TOTAL	100,0	100,0	100,0	100,0	100,0	100,0
SOLTEROS	37,1	40,7	33,7	39,6	42,4	37,0
UNIDOS	20,0	20,5	19,6	24,5	25,1	24,0
CASADOS	32,6	33,2	32,0	26,5	26,9	26,0
VIUDOS	4,3	1,7	6,7	4,1	1,8	6,4
DIVORCIADOS	2,6	1,7	3,5	2,8	1,9	3,6
SEPARADOS	3,4	2,2	4,5	2,5	1,9	3,0

NOTA: SE EXCLUYEN LAS PERSONAS DE 15 AÑOS Y MÁS QUE NO DECLARARON SU SITUACIÓN CONYUGAL

FUENTE: INSTITUTO NACIONAL DE ESTADÍSTICA, INE

Por otra parte, se evidencia que aquellos que se declararon Casados(as) han descendido en el tiempo, por lo que podría deducirse que este tipo de uniones han ido perdiendo interés para la población empadronada. Asimismo, aquellos que se declararon Viudos(as), Divorciados(as) y Separados(as) exhiben una tendencia casi constante, aunque se destaca el predominio de las mujeres sobre los hombres en todas estas categorías.

5. Relación de parentesco con el jefe o jefa del hogar y composición del hogar

ESTADO TÁCHIRA
CUADRO 2.7 POBLACIÓN EN HOGARES, POR SEXO,
SEGÚN RELACIÓN O PARENTESCO CON EL JEFE O JEFA DEL HOGAR
CENSO 2011

RELACIÓN O PARENTESCO CON EL JEFE O JEFA DEL HOGAR	TOTAL	HOMBRES	MUJERES
TOTAL	1.162.494	575.464	587.030
JEFE O JEFA DEL HOGAR	316.457	209.959	106.498
ESPOSA(O) O COMPAÑERA(O)	186.310	21.968	164.342
HIJO(A)	445.281	234.815	210.466
HIJASTRO(A)	17.072	9.024	8.048
NIETO(A)	80.408	42.493	37.915
YERNO O NUERA	20.796	10.230	10.566
PADRE, MADRE	11.127	2.518	8.609
PADRASTRO, MADRASTRA	322	191	131
SUEGRO(A)	4.742	1.242	3.500
HERMANO(A)	21.143	11.603	9.540
CUÑADO(A)	6.499	3.471	3.028
SOBRINO(A)	17.624	9.565	8.059
OTRO PARIENTE	20.196	10.374	9.822
NO PARIENTE	13.042	7.755	5.287
SERVICIO DOMÉSTICO	1.186	118	1.068
PARIENTE DEL SERVICIO DOMÉSTICO	289	138	151

FUENTE: INSTITUTO NACIONAL DE ESTADÍSTICA, INE

En el Cuadro 2.7. se puede observar la población en hogares, residente en el estado Táchira, por sexo, según la relación de parentesco con el jefe o jefa de hogar. Con esta importante información, se obtiene el porcentaje de los hogares que tienen jefatura de mujeres, así como la estructura del hogar censal en la entidad.

En cuanto a la relación de parentesco y la estructura interna de los hogares, se tiene que 66,3% de los hogares del estado Táchira tienen jefatura de hombres, en tanto que 33,7% de los mismos son jefaturados por mujeres. Además, entre los censos de 1990 y 2011,

las jefaturas de hogar de mujeres han ido aumentando, tal como lo señala el Gráfico 2.5.

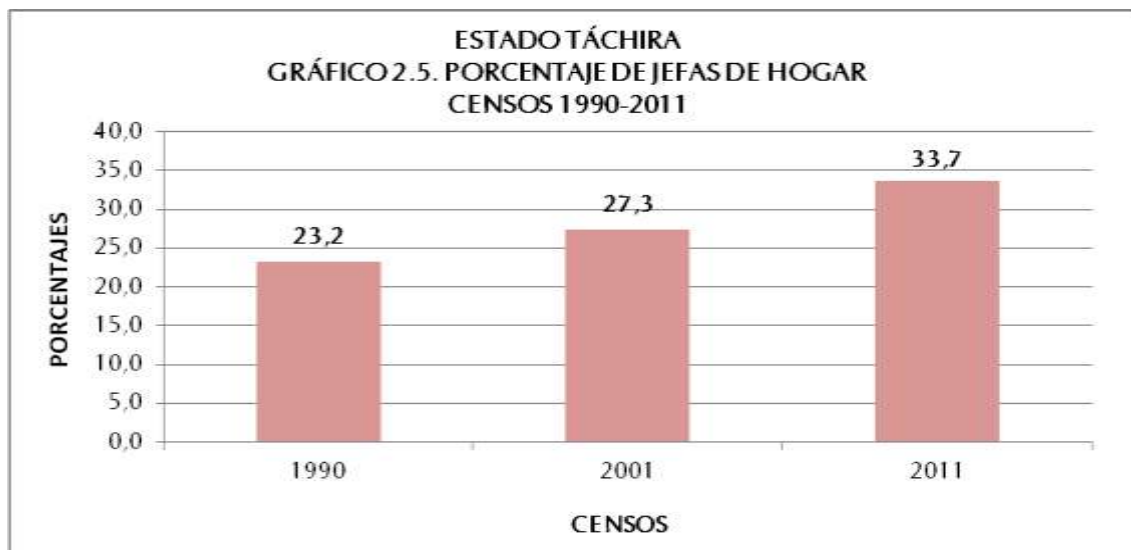

En el mapa se representan las jefas de hogar según municipio. Se puede observar que la mayor concentración de las mismas se encuentra en los municipios San Cristobal y Cárdenas. Los municipios donde se concentra la menor cantidad de jefas de hogar son Rafael Urdaneta y Sucre entre otros.

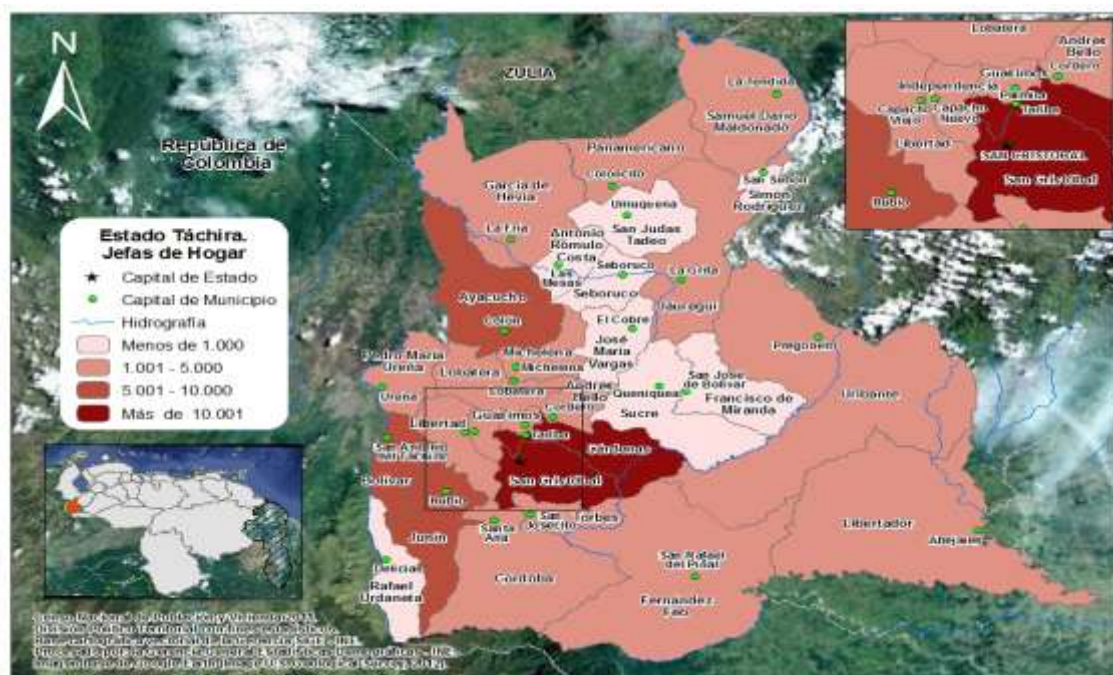

Al examinar la estructura del hogar censal en función de la relación de parentesco con el jefe o jefa del hogar indicada en el Gráfico 2.6., se observa que 83,1% de de las personas que lo conforman consolidan el Núcleo del Hogar, es decir, son jefes o jefas, solos o acompañados por su Esposa(o) o Compañera(o) y con o sin Hijos(as) o Hijastros(as).

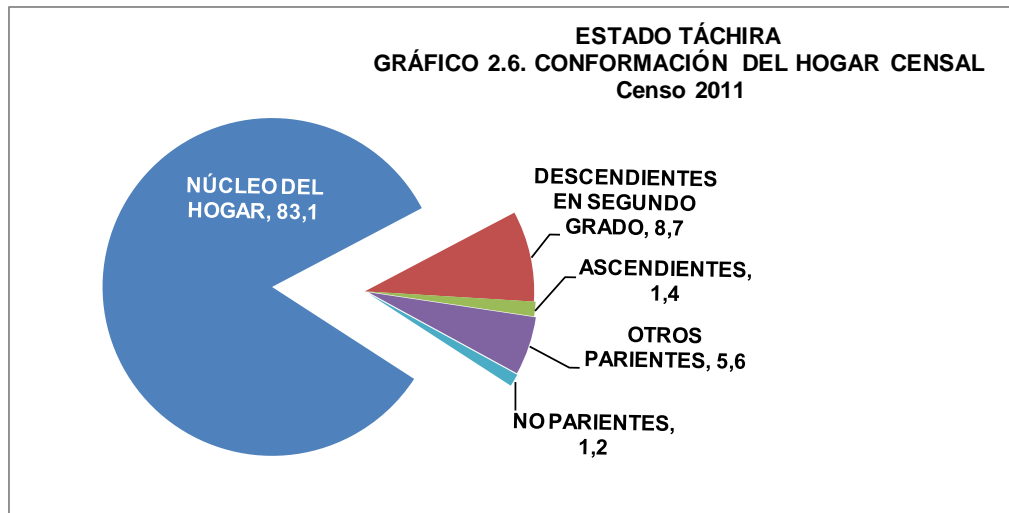

A partir del examen del hogar censal se encuentra que de los otros miembros del hogar, 8,7% son Descendientes en Segundo Grado (nietos o nietas, yernos o nueras), 1,4% Ascendientes (padre, madre, padrastro, madrastra, suegro o suegra), 5,6% Otros Parientes (hermano o hermana, cuñado o cuñada, sobrino o sobrina y otros parientes) y 1,2% No Parientes (no parientes, servicio doméstico y pariente del servicio doméstico).

6. Autoreconocimiento étnico

A partir del “I Encuentro de Estadísticas y Censo de Población Afrodescendiente” donde participaron países con amplia trayectoria en la inclusión de este tema en el censo, tales como Brasil, Ecuador y Colombia, avalados por la experiencia de CELADE- CEPAL, y por solicitud de la Red de Organizaciones Afrovenezolanas, y de la Oficina de Enlace con Comunidades Afrodescendiente del Ministerio de Poder Popular para la Cultura, el Instituto Nacional de Estadística, cumpliendo con la Ley de la Función Pública de

Estadística, y luego de una serie de investigaciones y análisis, decidió incorporar una pregunta en el XIV Censo Nacional de Población y Vivienda 2011, destinada al Autoreconocimiento Afrodescendiente, entendiendo como tal al proceso mediante el cual una persona hace conciencia y acepta sus valores, saberes, quehaceres, rasgos físicos y raíces históricas que lo identifican como descendiente de africanos/as.

ESTADO TÁCHIRA
CUADRO 2.8. DISTRIBUCIÓN PORCENTUAL DE LA POBLACIÓN, SEGÚN AUTORECONOCIMIENTO ÉTNICO CENSO 2011

AUTORECONOCIMIENTO ÉTNICO	%
TOTAL	100,0
NEGRA/NEGRO	0,6
AFRODESCENDIENTE	0,2
MORENA/MORENO	38,6
BLANCA/BLANCO	58,8
OTRA	1,8

FUENTE: INSTITUTO NACIONAL DE ESTADÍSTICA, INE

En el Cuadro 2.8. se presenta la distribución porcentual de la población según autoreconocimiento étnico, cabe destacar que más del 58,8% de la población objeto de esta pregunta del estado Táchira se autoreconoció como Blanca/Blanco. Por su parte, 0,2% de la población de esta entidad se declaró Afrodescendiente.

7. Población con deficiencias, condiciones o discapacidades

ESTADO TÁCHIRA
CUADRO 2.9. POBLACIÓN, SEGÚN DEFICIENCIAS, CONDICIONES O DISCAPACIDADES CENSO 2011

DEFICIENCIA, CONDICIÓN O DISCAPACIDAD	TOTAL	%
TOTAL 1/	1.158.916	
VISUAL	24.465	2,1
AUDITIVA	5.795	0,5
NEUROLÓGICA	8.013	0,7
MÚSCULO ESQUELÉTICA	14.727	1,3
VOZ Y HABLA	2.639	0,2
CARDIOVASCULAR	12.554	1,1
MENTAL-INTELLECTUAL	5.892	0,5
RESPIRATORIA	8.832	0,8
MENTAL-PSICOSOCIAL	3.462	0,3
NINGUNA	1.086.080	93,7

1/ CORRESPONDE A LA POBLACIÓN QUE RESPONDIÓ A LA MENCIONADA PREGUNTA Y NO A LA SUMA DE LAS PERSONAS SEGÚN LOS TIPOS DE DEFICIENCIAS, CONDICIONES O DISCAPACIDADES QUE TIENEN, PORQUE NO SON EXCLUYENTES
 FUENTE: INSTITUTO NACIONAL DE ESTADÍSTICA, INE

El Consejo Nacional para las Personas con Discapacidad (CONAPDIS), con la finalidad de hacer cumplir el artículo 68 de la Ley para Personas con Discapacidad (promulgada en 2007), elaboró una propuesta de pregunta para el XIV Censo Nacional de Población y Vivienda, y así obtener la información necesaria para el diseño de políticas y

programas que beneficien directamente a este sector de la población.

La distribución de la población según la deficiencia, condición o discapacidad señalada en el Cuadro 2.9. indica que 93,7% de la población censada se ubica en la categoría Ninguna. Sin embargo, del total de la población empadronada en el estado Táchira 24.465 personas (2,1%) declararon tener deficiencia Visual, 1,3% declaró tener una deficiencia Músculo Esquelética y 1,1% respondió tener deficiencia Cardiovascular.

8. Lugar a dónde acudió cuando necesitó atención médica durante el último año

ESTADO TÁCHIRA
CUADRO 2.10. POBLACIÓN, SEGÚN LUGAR A DÓNDE ACUDIÓ
CUANDO NECESITÓ ATENCIÓN MÉDICA
CENSO 2011

LUGAR A DÓNDE ACUDIÓ	TOTAL	%
TOTAL 1/	1.158.669	
INSTITUTO VENEZOLANO DE LOS SEGUROS SOCIALES (IVSS)	57.385	5,0
INSTITUTO DE PREVISIÓN SOCIAL (IPASME, INPREABOGADO, IPP)	23.943	2,1
CONSULTORIO, CLÍNICA U HOSPITAL PRIVADO	155.920	13,5
HOSPITAL PÚBLICO	253.968	21,9
LOCALES DE LA MISIÓN BARRIO ADENTRO	177.424	15,3
AMBULATORIO	134.425	11,6
NO NECESITÓ ASISTENCIA MÉDICA	581.467	50,2

1/ CORRESPONDE A LA POBLACIÓN QUE RESPONDIÓ A LA MENCIONADA PREGUNTA Y NO A LA SUMA DE LAS PERSONAS SEGÚN LOS LUGARES A DÓNDE ACUDIÓ PORQUE NO SON EXCLUYENTES

FUENTE: INSTITUTO NACIONAL DE ESTADÍSTICA, INE

El Cuadro 2.10. presenta la distribución porcentual por sexo, de la población total residente en el estado Táchira según el lugar al que acudió cuando necesitó atención médica en el año 2011. Se observa que el lugar al que más acudió la población en el período mencionado fue Hospital Público con 21,9%, seguido por los Locales de la Misión Barrio Adentro con 15,3%.

III. CARACTERÍSTICAS DE FECUNDIDAD

La fecundidad hace referencia al resultado efectivo del proceso de reproducción humana, el cual está relacionado con las condiciones educativas, sociales y económicas que rodean a la población. El estudio de la fecundidad alude fundamentalmente a la población de mujeres en edad fértil (15 a 49 años), segmento etario donde se concentra la mayor posibilidad de concebir. Sin embargo, es conveniente considerar además, el comportamiento del conjunto de mujeres de 12 años y más, las cuales reflejan la tendencia de la fecundidad acumulada. Para el Censo 2011 las mujeres de 12 años y más representan 80,1% del total de mujeres residente en el estado Táchira.

1. Paridez total y por grupo de edad

La estimación de la paridez total en el estado Táchira se obtiene a partir de la pregunta sobre fecundidad acumulada del Censo 2011, dirigida a las mujeres de 12 años y más, ésta indica que el número promedio de hijos por mujer se sitúa en el orden de 2,1 mientras que en el año 2001 el valor de dicho indicador se elevaba a 2,5 hijos por mujer.

En el Cuadro 3.1. se puede observar el comportamiento de la variable número de hijos(as) nacidos(as) vivos(as), según el grupo de edad de la madre. Con base en esta información pueden elaborarse diversos análisis, uno de los cuales lo constituye el comportamiento de la paridez media (promedio de hijos por mujer), importante indicador de gran utilidad para la toma de decisiones en relación a las políticas de salud sexual y reproductiva.

ESTADO TÁCHIRA
CUADRO 3.1. MUJERES DE 12 AÑOS Y MÁS, POR NÚMERO TOTAL DE HIJOS NACIDOS VIVOS, SEGÚN GRUPO DE EDAD
CENSOS 2001 - 2011

GRUPO DE EDAD	2001			2011		
	MUJERES	HIJOS NACIDOS VIVOS	PARIDEZ	MUJERES	HIJOS NACIDOS VIVOS	PARIDEZ
TOTAL	366.472	904.370	2,5	471.934	968.756	2,1
12-14	30.516	151	0,0	27.749	171	0,0
15-19	48.308	7.804	0,2	55.109	7.604	0,1
20-24	43.749	36.058	0,8	55.477	33.940	0,6
25-29	37.959	61.688	1,6	50.762	60.301	1,2
30-34	37.601	88.023	2,3	46.373	80.946	1,7
35-39	35.684	102.450	2,9	40.454	90.328	2,2
40-44	32.096	108.032	3,4	39.182	99.798	2,5
45-49	25.653	95.807	3,7	36.059	102.124	2,8
50-54	20.102	85.278	4,2	31.964	102.043	3,2
55-59	14.223	70.310	4,9	26.338	91.655	3,5
60-64	12.058	69.376	5,8	19.905	77.755	3,9
65-69	9.168	57.553	6,3	14.092	63.808	4,5
70-74	7.821	50.685	6,5	10.733	55.579	5,2
75-79	5.181	33.491	6,5	7.594	42.923	5,7
80-84	3.516	21.573	6,1	5.512	32.334	5,9
85 Y MÁS	2.837	16.091	5,7	4.631	27.447	5,9

NOTA: SE EXCLUYEN LAS MUJERES QUE NO DECLARARON EL NÚMERO DE HIJOS NACIDOS VIVOS TENIDOS

FUENTE: INSTITUTO NACIONAL DE ESTADÍSTICA, INE

La fecundidad se relaciona directamente con la edad, tal cual se ve reflejado en las estimaciones de la paridez correspondientes al estado Táchira que se presenta en el Gráfico 3.1. En efecto, el número promedio de hijos tenidos por mujer, calculado a partir de los datos del Censo 2011 muestra una tendencia creciente a medida que se avanza en los grupos de edad hasta alcanzar un valor de 5,9 hijos entre las mujeres de 80 a 84 y de 85 y más años, a diferencia del Censo 2001 en el cual el mayor número de hijos por mujer correspondió a los grupos de 70 a 74 y de 75 a 79 años, ya que ambos alcanzaron el valor de 6,5.

La comparación entre las estimaciones de paridez por edad a partir de los 12 años obtenidas de los Censos 2001 y 2011 dan cuenta del descenso de la fecundidad observado en el estado Táchira.

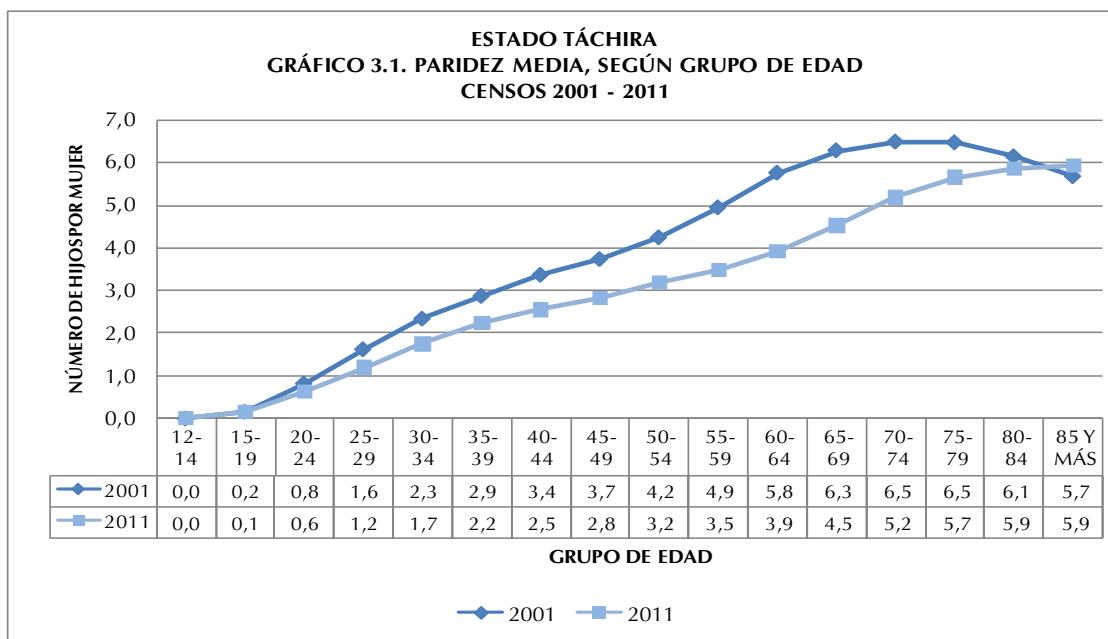

En el Gráfico 3.1. se aprecia que, entre las edades tempranas (15 a 39 años), el desplazamiento de la curva es más leve, pero de los 40 años en adelante se hace más pronunciado debido a una mayor disminución de la fecundidad entre las mujeres que habían alcanzado niveles más altos. Es así que, en 2001, la paridez en el tramo final del período fértil (de 45 a 49 años) se ubicó en un número promedio de 3,7 hijos por mujer, mientras que en 2011 ese nivel bajó a 2,8 hijos.

2. Distribución de las mujeres sin hijos

El Cuadro 3.2. indica la distribución porcentual de las mujeres de 12 años y más residentes en la entidad en estudio, que declararon no haber tenido ningún hijo(a) nacido(a) vivo(a).

Se destaca el incremento en el porcentaje de mujeres sin hijos, en todos grupos, observándose la mayor brecha de la proporción de mujeres sin hijos en el grupo de edad 25-29 años, con un aumento de 9,2 puntos porcentuales en el lapso 2001-2011. Esto refleja los cambios que se están operando en el patrón de la fecundidad, donde la reducción del nivel se ha visto favorecida, al menos ligeramente, por cierta tendencia a posponer la llegada del primer hijo.

ESTADO TÁCHIRA
CUADRO 3.2. MUJERES DE 12 AÑOS Y MÁS SIN HIJOS,
SEGÚN GRUPO DE EDAD
CENSOS 2001 - 2011

GRUPO DE EDAD	2001			2011		
	TOTAL DE MUJERES	MUJERES SIN HIJOS	%	TOTAL DE MUJERES	MUJERES SIN HIJOS	%
TOTAL	366.472	121.074	33,0	471.934	159.999	33,9
12-14	30.516	30.386	99,6	27.749	27.604	99,5
15-19	48.308	42.202	87,4	55.109	48.589	88,2
20-24	43.749	21.864	50,0	55.477	31.871	57,4
25-29	37.959	9.480	25,0	50.762	17.359	34,2
30-34	37.601	4.884	13,0	46.373	9.421	20,3
35-39	35.684	3.061	8,6	40.454	5.454	13,5
40-44	32.096	2.115	6,6	39.182	4.417	11,3
45-49	25.653	1.474	5,7	36.059	3.639	10,1
50-54	20.102	1.211	6,0	31.964	2.996	9,4
55-59	14.223	960	6,7	26.338	2.308	8,8
60-64	12.058	796	6,6	19.905	1.831	9,2
65-69	9.168	673	7,3	14.092	1.352	9,6
70-74	7.821	686	8,8	10.733	1.068	10,0
75-79	5.181	523	10,1	7.594	829	10,9
80-84	3.516	391	11,1	5.512	660	12,0
85 Y MÁS	2.837	368	13,0	4.631	601	13,0

NOTA: SE EXCLUYEN LAS MUJERES QUE NO DECLARARON EL NÚMERO DE HIJOS NACIDOS VIVOS TENIDOS

FUENTE: INSTITUTO NACIONAL DE ESTADÍSTICA, INE

IV. CARACTERÍSTICAS EDUCATIVAS

1. Niveles de alfabetismo

Se entiende por alfabetismo, la capacidad de las personas para leer y escribir un párrafo sencillo en un idioma cualquiera. La UNESCO recomienda su estudio en la población de 10 años y más. Se refiere a la capacidad de las personas mayores de tres años para leer y escribir un párrafo cualquiera en un idioma cualquiera.

El alfabetismo en el estado Táchira se ha incrementado en forma considerable. En este último censo la población de 10 años y más residente en la entidad fue de 981.061 personas y la tasa de alfabetismo de dicha población se ubicó en 95,2% cuando en 1981 su valor era 84% de una población de 10 años y más ubicada en 478.755 personas. (Ver Cuadro 4.1)

ESTADO TÁCHIRA
CUADRO 4.1. POBLACIÓN DE 10 AÑOS Y MÁS ALFABETA, SEGÚN GRUPO DE EDAD
CENSOS 1981 - 2011

GRUPO DE EDAD	CENSOS							
	1981		1990		2001		2011	
	POBLACIÓN	ALFABETAS	POBLACIÓN	ALFABETAS	POBLACIÓN	ALFABETAS	POBLACIÓN	ALFABETAS
TOTAL	478.755	402.646	589.946	530.322	781.626	727.375	981.061	934.021
10 - 24	228.412	209.584	253.368	241.797	304.949	297.724	328.847	323.417
25 - 54	194.747	162.048	263.445	238.703	371.259	349.625	482.638	464.833
55 Y MÁS	55.596	31.014	73.133	49.822	105.418	80.026	169.576	145.771

NOTA: SE EXCLUYEN LAS PERSONAS QUE NO DECLARARON SU CONDICIÓN DE ALFABETISMO

FUENTE: INSTITUTO NACIONAL DE ESTADÍSTICA, INE

Por su parte, la evolución de las tasas de alfabetismo según grupo de edad también permite constatar la disminución progresiva de las brechas existentes entre las mismas, las cuales denotan un incremento continuo a través del tiempo, es decir, cada vez hay un mayor número de personas que abandonan la condición de analfabetas

Así lo demuestra el Gráfico 4.1. que indica la tendencia de las tasas de alfabetismo según grupo de edad del estado Táchira, en el período comprendido entre los censos 1981 y 2011. Las tasas de alfabetismo son más altas en los grupos más jóvenes, pues son éstos los

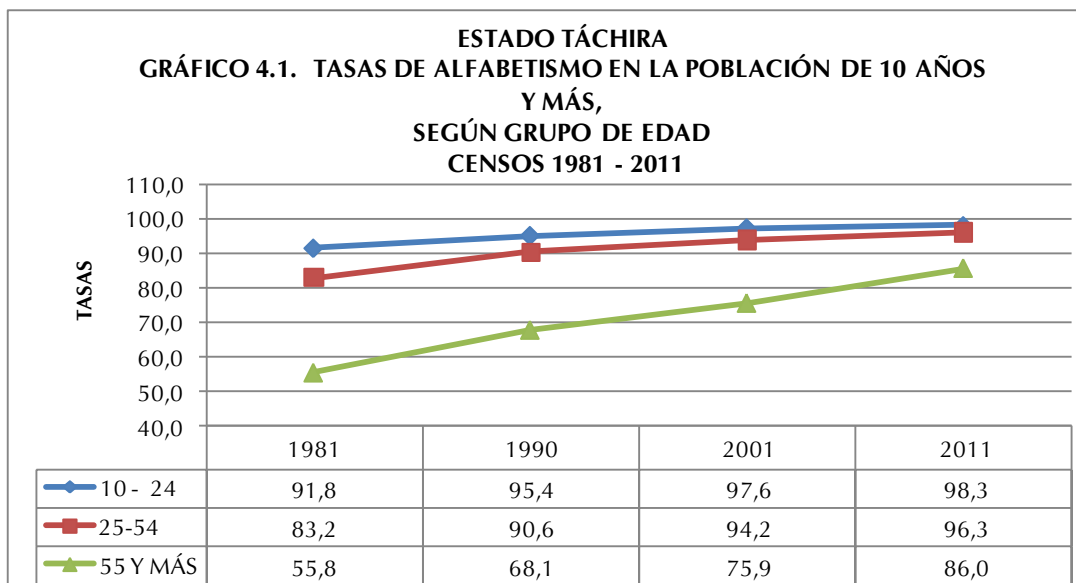

que han sido beneficiados por las mejoras educativas ocurridas en el país en los últimos cincuenta años.

Cabe destacar que en el período estudiado la proporción de personas alfabetas con edades comprendidas entre 10 y 24 años, se incrementó alrededor de 6,5 puntos porcentuales. Para el grupo de personas de 25 a 54 años el aumento fue de 13 puntos porcentuales de variación, mientras que en el grupo de 55 años y más el aumento fue del orden de 30 puntos porcentuales. En el mapa se presentan los municipios del estado Táchira, según las tasas de alfabetismo, pudiendo observarse que las más altas están ubicadas en los municipios Córdoba, San Cristóbal y Cárdenas, entre otros.

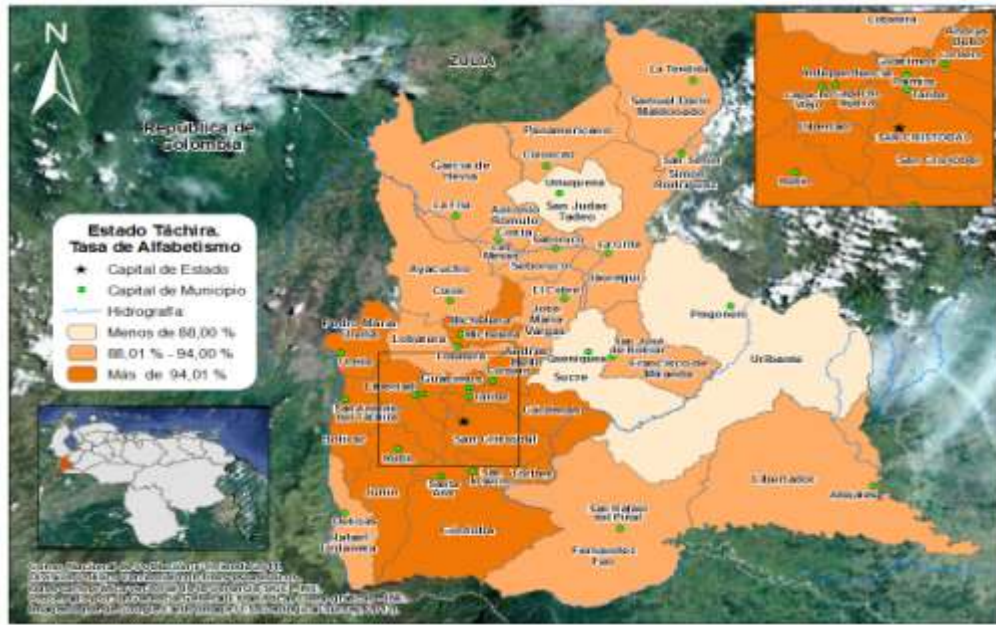

V. LUGAR DE NACIMIENTO Y MOVIMIENTOS MIGRATORIOS

No es secreto que los movimientos migratorios en Venezuela han sido una constante desde la época de la independencia del país; evidencia de ello, es el mestizaje en sus habitantes.

En 1950, la población de Venezuela llegaba a 5 millones de habitantes. Como producto de la Segunda Guerra Mundial, entre 1948 y 1961, llegaron al país una gran cantidad de migrantes principalmente de Europa Occidental. En efecto en el Censo de 1961 se empadronaron 7.523.999 habitantes, con un total de 541.563 inmigrantes de los cuales 369.298 eran europeos.

En el Cuadro 5.1, se presenta el comportamiento de la población residente en el estado Táchira según el lugar de nacimiento; la cual se ha caracterizado por ser la entidad con mayor población nacida en el exterior, específicamente ha sido la entidad receptora de las corrientes migratorias proveniente de América. Se aprecia que, la mayor contribución de la población nacida en el exterior empadronada en esta entidad se alcanzó en 1981 cuando se situó en 16,8% de la población total, desde entonces la proporción de personas nacidas en el exterior se mantiene en promedio de 13%. En el Censo 2011 la población

nacida en Venezuela fue 1.021.689 personas (87,4%) y la población nacida en el exterior fue 147.219 personas (12,6%).

ESTADO TÁCHIRA
CUADRO 5.1. POBLACIÓN TOTAL, SEGÚN LUGAR DE NACIMIENTO
CENSOS 1961 - 2011

LUGAR DE NACIMIENTO	CENSOS					
	1961	1971	1981	1990	2001	2011
TOTAL	399.163	511.346	660.234	807.712	992.669	1.168.908
EN EL PAÍS	352.708	452.175	548.996	693.089	869.434	1.021.689
EN EL EXTERIOR	46.455	59.171	111.238	114.623	123.235	147.219
PORCENTAJES						
TOTAL	100,0	100,0	100,0	100,0	100,0	100,0
EN EL PAÍS	88,4	88,4	83,2	85,8	87,6	87,4
EN EL EXTERIOR	11,6	11,6	16,8	14,2	12,4	12,6

FUENTE: INSTITUTO NACIONAL DE ESTADÍSTICA, INE

ESTADO TÁCHIRA
CUADRO 5.2. POBLACIÓN NACIDA EN EL
EXTERIOR, SEGÚN PAÍS DE NACIMIENTO
CENSO 2011

PAÍS DE NACIMIENTO	TOTAL	%
TOTAL	143.543	100,0
ARGENTINA	164	0,1
BOLIVIA	58	0,0
BRASIL	57	0,0
CHILE	144	0,1
COLOMBIA	138.952	96,8
ECUADOR	398	0,3
ESPAÑA	481	0,3
ITALIA	338	0,2
PERÚ	845	0,7
PORTUGAL	161	0,1
REPÚBLICA DOMINICANA	67	0,0
OTRO PAÍS	1.878	1,4

NOTA: SE EXCLUYE LA POBLACIÓN QUE NO DECLARÓ PAÍS DE NACIMIENTO

FUENTE: INSTITUTO NACIONAL DE ESTADÍSTICA, INE

En el Cuadro 5.2. se destaca la participación de los nacidos en Colombia los cuales aportan casi el 100% de los nacidos en el exterior, específicamente representan 96,8% de la población nacida en el exterior residente en la entidad.

Por otra parte, en el Cuadro 5.3. se aprecia la población residente en el estado Táchira según su entidad de nacimiento. En el año 2001, se registró la mayor proporción de personas nacidas en otras entidades del país cuando la cifra alcanzó 13,2%. En el censo 1961 la cantidad de

personas nacidas en la entidad se ubicó en el punto más alto del período estudiado, representando el 94,5% del total de los residentes del estado.

ESTADO TÁCHIRA
CUADRO 5.3. POBLACIÓN NACIDA EN EL PAÍS, SEGÚN ENTIDAD DE NACIMIENTO
CENSOS 1961 - 2011

ENTIDAD DE NACIMIENTO	CENSOS					
	1961	1971	1981	1990	2001	2011
POBLACIÓN NACIDA EN EL PAÍS	352.708	452.175	548.996	693.089	869.434	1.021.689
EN LA MISMA ENTIDAD	333.255	425.514	484.036	613.838	754.913	909.292
EN OTRAS ENTIDADES	19.453	26.661	64.960	79.251	114.521	112.397
PORCENTAJES						
TOTAL	100,0	100,0	100,0	100,0	100,0	100,0
EN LA MISMA ENTIDAD	94,5	94,1	88,2	88,6	86,8	89,0
EN OTRAS ENTIDADES	5,5	5,9	11,8	11,4	13,2	11,0

FUENTE: INSTITUTO NACIONAL DE ESTADÍSTICA, INE

VI. VIVIENDAS Y HOGARES

1. Características de las viviendas

ESTADO TÁCHIRA
CUADRO 6.1. TOTAL DE VIVIENDAS, SEGÚN TIPO DE VIVIENDA
CENSOS 2001-2011

TIPO DE VIVIENDA	CENSOS	
	2001	2011
TOTAL	272.851	351.245
FAMILIAR	271.692	351.000
COLECTIVA 1/	1.159	245

1/ INCLUYE LAS VIVIENDAS CLASIFICADAS COMO REFUGIO

FUENTE: INSTITUTO NACIONAL DE ESTADÍSTICA, INE

En el Censo 2011 se empadronaron en el estado Táchira 351.245 viviendas. De ellas 99,9% son Viviendas Familiares, mientras que 245 unidades constituyen las Viviendas Colectivas (0,1%).

Las Viviendas Familiares constituyen la residencia de una o más personas que conforman el o los hogares censales. Su estudio permite determinar, en forma fehaciente, las condiciones de habitabilidad de uno o más hogares en la vivienda.

Es importante señalar que aún cuando en un principio se incluyeron los refugios en el cuestionario como una vivienda de tipo familiar, en términos operativos de campo y en la posterior validación de la información censal, se acordó considerarlos como vivienda colectiva. Esto debido a que no se cumplía a cabalidad la definición de hogar censal; la temporalidad de la residencia habitual no era clara y el número de “hogares” si se pudieran decir así, residiendo en una misma estructura o vivienda superaba el promedio considerado “válido” en una vivienda familiar.

Al observar el Cuadro 6.1. se aprecia que en 2011 las Viviendas Familiares crecieron hasta 29,1%, mientras que para el caso de las Viviendas Colectivas hubo un descenso.

ESTADO TÁCHIRA
CUADRO 6.2. VIVIENDAS FAMILIARES, SEGÚN CONDICIÓN DE
OCUPACIÓN
CENSOS 2001-2011

CONDICIÓN DE OCUPACIÓN	CENSOS			
	2001		2011	
	TOTAL	%	TOTAL	%
TOTAL	271.055	100,0	350.427	100,0
OCUPADA	230.077	84,9	306.549	87,5
DESOCUPADA	20.788	7,7	20.593	5,8
OCASIONAL	11.653	4,3	11.094	3,2
EN CONSTRUCCIÓN	8.537	3,1	12.191	3,5

NOTA: SE EXCLUYEN LAS VIVIENDAS CLASIFICADAS COMO OTRA CLASE Y REFUGIO

FUENTE: INSTITUTO NACIONAL DE ESTADÍSTICA, INE

En cuanto a las Viviendas Familiares el Cuadro 6.2. indica que las Viviendas Ocupadas pasan de 84,9% en 2001 a 87,5% en 2011. Por otra parte, las Viviendas Desocupadas presentan una disminución al pasar de 7,7% en 2001 a 5,8% en 2011 y las Viviendas En Construcción, de 4,3% en 2001 a 3,2% en 2011. Al contrario, las Viviendas de Uso Ocasional aumentan al pasar de 3,1% en 2001 a 3,5% en 2011.

ESTADO TÁCHIRA
CUADRO 6.3. VIVIENDAS FAMILIARES, SEGÚN TIPO
 CENSOS 2001-2011

TIPO DE VIVIENDA FAMILIAR	CENSOS			
	2001		2011	
	TOTAL	%	TOTAL	%
TOTAL	271.692	100,0	351.000	100,0
QUINTA O CASAQUINTA Y CASA 1/ APARTAMENTO EN EDIFICIO Y	228.597	84,1	300.550	85,6
APARTAMENTO EN QUINTA, CASAQUINTA O CASA	28.160	10,4	29.509	8,4
RANCHO	14.291	5,3	20.357	5,8
OTRA CLASE Y CASA DE VECINDAD	644	0,2	584	0,2

1/ INCLUYE LAS VIVIENDAS CLASIFICADAS COMO MANSIÓN (2001)

NOTA: SE EXCLUYEN LAS VIVIENDAS CLASIFICADAS COMO REFUGIO

FUENTE: INSTITUTO NACIONAL DE ESTADÍSTICA, INE

El Cuadro 6.3. presenta las Viviendas Familiares según tipo. En este sentido se puede apreciar que la mayoría de ellas (85,6%) son Quintas, Casaquintas o Casas; proporción que aumentó con respecto al Censo de 2001. Los Apartamentos en Edificio y en Quinta, Casaquinta o Casa, disminuyeron de 10,4% en 2001 a 8,4% en 2011, mientras que los Ranchos aumentaron de 5,3% a 5,8%.

Por otra parte, y por petición de la Fundación Venezolana de Investigaciones Sismológicas (FUNVISIS), en el XIV Censo Nacional de Población y Vivienda se estudian los años de construcción de la vivienda. Esta pregunta se refiere al período de años de construcción de la vivienda desde que se comenzó a construir hasta la fecha del empadronamiento, sin tener en cuenta las reformas que se hayan podido efectuar después de construida.

ESTADO TÁCHIRA
CUADRO 6.4 TOTAL DE VIVIENDAS FAMILIARES
OCUPADAS, SEGÚN AÑOS DE CONSTRUCCIÓN
 CENSO 2011

AÑOS DE CONSTRUCCIÓN	TOTAL
TOTAL	306.549
MENOS DE 10 AÑOS	83.799
DE 10 A 13 AÑOS	32.125
DE 14 A 28 AÑOS	75.370
DE 29 A 43 AÑOS	53.643
DE 44 A 56 AÑOS	19.882
MÁS DE 56 AÑOS	14.626
NO SABE	27.104

NOTA: SE EXCLUYEN LAS VIVIENDAS CLASIFICADAS COMO OTRA CLASE Y REFUGIO

FUENTE: INSTITUTO NACIONAL DE ESTADÍSTICA, INE

El Cuadro 6.4. presenta las viviendas familiares ocupadas por años de construcción. El mayor número de ellas (83.799 viviendas) son de reciente construcción (menos de 10 años). El Gráfico 6.1. muestra que la mayor proporción de viviendas fueron construidas en los últimos 10 años con un 27,3%, seguido de 24,6% que fueron construidas hace 14 a 28 años.

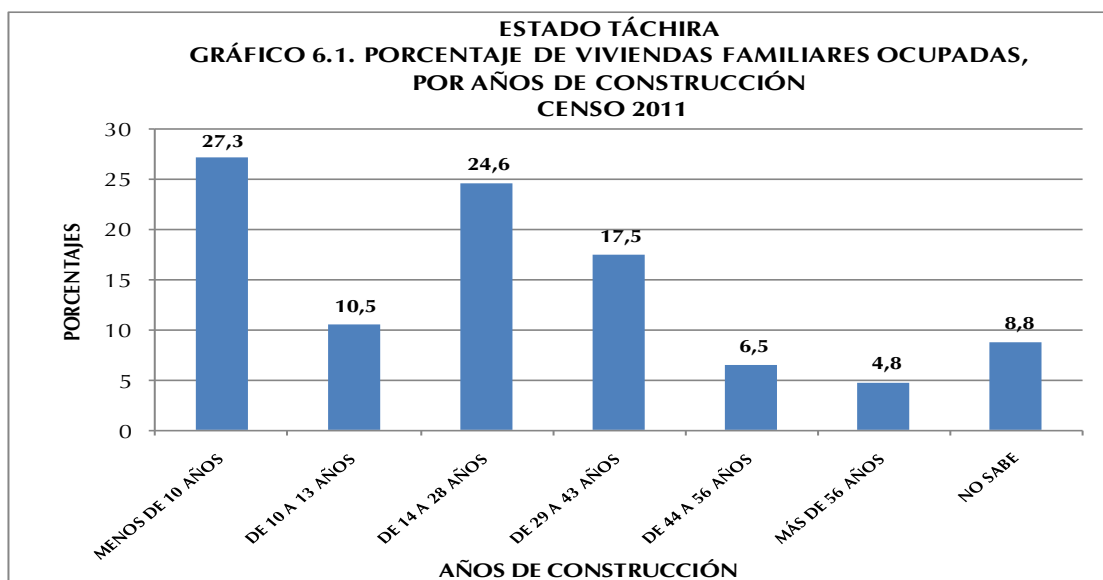

2. Equipamiento del hogar

El hogar es una unidad doméstica formada por una persona o un grupo de personas, unidas o no por vínculos familiares, que conviven en una misma vivienda o en parte ella, comparten los mismos servicios y mantienen un gasto común para la compra de la comida. Más allá de su mera identificación y conteo, utilizar el hogar como unidad de análisis con temas de investigación e indicadores particulares, permite conocer la situación sobre su composición y funcionamiento. El censo de 2011 reveló que en el estado Táchira se empadronaron 316.457 hogares.

Antes de 1981 la disponibilidad de artefactos y otros bienes de los cuales disponen los hogares para su confort y mejora de la calidad de vida, eran estudiados con relación a la vivienda. Sin embargo, es en el Censo 2011 que el cuestionario censal introduce como “bloque o sección” a los hogares como una unidad de análisis independiente. Con ello se logra estudiar la situación real de más de un hogar compartiendo una misma vivienda y se pueden obtener por separado los datos con respecto a los bienes para cada hogar.

ESTADO TÁCHIRA
CUADRO 6.5. HOGARES CON DISPONIBILIDAD DE
TECNOLOGÍAS
CENSOS 2001 - 2011

DISPONIBILIDAD DE TECNOLOGÍAS	CENSOS	
	2001	2011
TOTAL 1/	233.130	315.864
TELEFONÍA FIJA ENCHUFE/LÍNEA 2/	89.845	173.701
TV POR CABLE O SATÉLITE	94.378	190.853
COMPUTADORA	26.406	108.980
ACCESO A INTERNET	5.708	78.374

1/: CORRESPONDE AL TOTAL DE HOGARES EMPADRONADOS Y NO A LA SUMA DE LAS TECNOLOGÍAS QUE DISPONEN YA QUE NO SON EXCLUYENTES

2/: PARA EL CENSO 2001 LA TELEFONÍA FIJA SE INVESTIGÓ EN LA SECCIÓN DE VIVIENDAS

NOTA: SE EXCLUYEN LOS HOGARES EN VIVIENDAS CLASIFICADAS COMO REFUGIO Y OTRA CLASE

FUENTE: INSTITUTO NACIONAL DE ESTADÍSTICA, INE

En el Cuadro 6.5. se observa la disponibilidad de tecnologías en los hogares del estado Táchira en valores absolutos, destacándose el notable incremento de los hogares que disponen de TV por cable o satélite, computadora y acceso a Internet, lo cual indica un significativo avance tecnológico de los mencionados hogares.

El Gráfico 6.2. presenta la disponibilidad de tecnologías en el hogar para los dos últimos censos. Se puede observar que

para 2011 el estado Táchira presenta avances importantes con respecto a 2001. Es de notoria importancia el incremento de la proporción de hogares con disponibilidad de Computadora la cual aumentó 23,2 puntos porcentuales en el lapso 2001-2011. Aunado a esto, el Acceso a Internet se incrementó 22,4 puntos porcentuales.

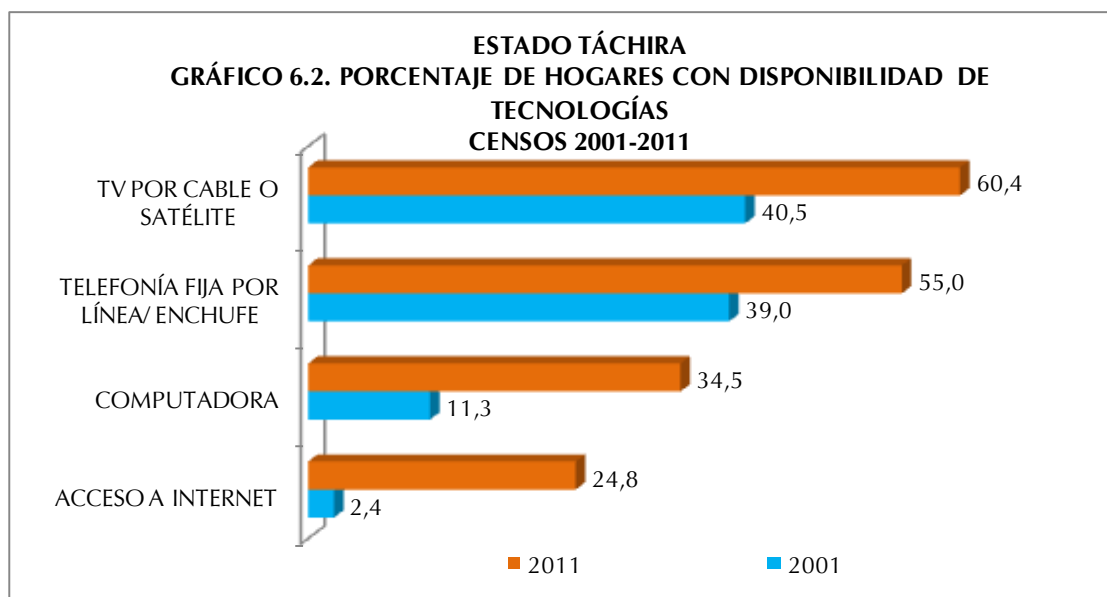

De manera similar, la disponibilidad de Televisión por Cable o Satélite y de Telefonía Fija por Línea/Enchufe superó considerablemente a la proporción determinada en 2001. En este sentido es importante destacar que en el Censo 2001, la categoría Teléfono Fijo se investigaba en la sección de Vivienda.

ESTADO TÁCHIRA
CUADRO 6.6. HOGARES CON DISPONIBILIDAD DE
EQUIPAMIENTOS
CENSOS 2001 - 2011

DISPONIBILIDAD DE EQUIPAMIENTOS	CENSOS	
	2001	2011
TOTAL 1/	233.130	315.864
RADIO	208.351	258.196
TELEVISOR	208.760	300.765
NEVERA	200.072	291.523
LAVADORA	88.019	217.659
SECADORA	10.747	22.321
CALENTADOR DE AGUA	41.636	35.557
AIRE ACONDICIONADO	5.654	40.083
COCINA	0	305.610

1/: CORRESPONDE AL TOTAL DE HOGARES EMPADRONADOS Y NO A LA SUMA DE LOS EQUIPOS QUE DISPONEN YA QUE NO SON EXCLUYENTES

NOTA: SE EXCLUYEN LOS HOGARES EN VIVIENDAS CLASIFICADAS COMO REFUGIO Y OTRA CLASE

FUENTE: INSTITUTO NACIONAL DE ESTADÍSTICA, INE

En el Cuadro 6.6. se observa la disponibilidad de equipamiento en los hogares del estado Táchira en valores absolutos, destacándose el notable incremento en la disponibilidad de aire acondicionado, lavadora, secadora y televisor. Estos incrementos se traducen en una mejor calidad de vida para los hogares de la entidad.

Es importante señalar que la categoría Cocina en 2001 no se preguntaba en la sección de hogares sino en la sección de Vivienda y se indagaba el lugar donde ésta

se ubicaba, (cuarto solo, sala comedor etc.), por cuanto el propósito de esta pregunta era servir de base de información para la determinación del uso de espacios internos de la vivienda, condiciones de salud, higiene y confort en las viviendas. Esta forma de investigación imposibilitaba identificar, en el caso de más de un hogar en la vivienda, si cada uno de ellos tenía acceso a dicho artefacto. Es por eso que no se puede establecer la comparación de la proporción de hogares con disponibilidad de cocina en este lapso de estudio.

En cuanto a la disponibilidad de equipamiento por parte de los hogares en el estado Táchira, las tendencias son más marcadas en comparación con el Censo 2001 para casi todas las categorías investigadas. Así lo demuestra el Gráfico 6.3. cuando se observa un

incremento de 10,3 puntos porcentuales de los hogares con Aire Acondicionado, 31,1 puntos porcentuales de incremento de hogares con Lavadora y 5,7 puntos porcentuales de aumento de hogares con Televisor.

En cuanto a la disponibilidad de Radio se observa una disminución con respecto a 2001 del orden de los 7,7 puntos porcentuales, lo que pudiese estar explicado por las diversas modalidades de acceso a este medio que existen en la actualidad, por ejemplo a través de Internet.

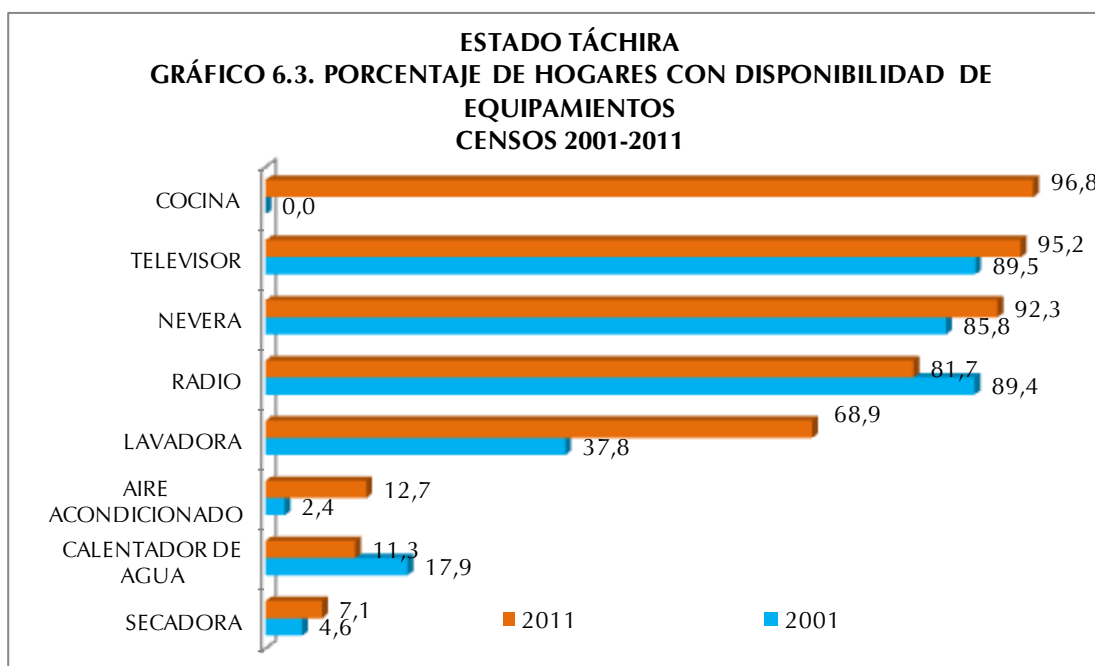

ESTADO TÁCHIRA
CUADRO 6.7. HOGARES CON DISPONIBILIDAD DE VEHÍCULOS CENSOS 2001 - 2011

DISPONIBILIDAD DE VEHICULOS	CENSOS	
	2001	2011
TOTAL 1/	233.130	315.864
BICICLETA	48.221	23.682
MOTO	13.128	51.952
CARRO	70.650	93.466

1/: CORRESPONDE AL TOTAL DE HOGARES EMPADRONADOS Y NO A LA SUMA DE LOS VEHÍCULOS QUE DISPONEN YA QUE NO SON EXCLUYENTES

NOTA: SE EXCLUYEN LOS HOGARES EN VIVIENDAS CLASIFICADAS COMO REFUGIO Y OTRA CLASE

FUENTE: INSTITUTO NACIONAL DE ESTADÍSTICA, INE

En el Cuadro 6.7. presenta la disponibilidad de vehículos en los hogares de la entidad. Se destaca la disminución en la disponibilidad de bicicletas, a diferencia de las motos, categoría que se incrementa notablemente.

Finalmente, se puede decir que la disponibilidad de vehículo de uso particular del hogar en el estado Táchira en el lapso 2001-2011, presenta una leve disminución de la proporción de hogares con Carro 0,7 puntos porcentuales, sin embargo, el aumento de la proporción de hogares con Moto fue del orden de 10,9 puntos porcentuales. Cabe destacar que la Bicicleta perdió importancia como vehículo de uso particular del hogar reduciéndose en 13,2 puntos porcentuales la proporción de hogares que disponen de este vehículo con respecto a 2001.

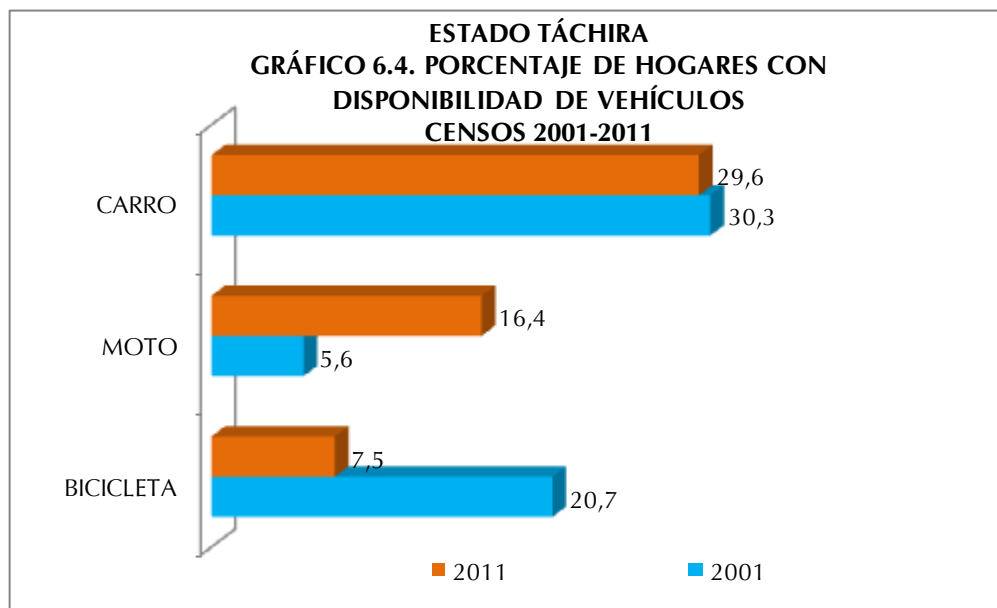

ANEXOS

ESTADO TÁCHIRA
CUADRO A1. POBLACIÓN TOTAL POR SEXO, SEGÚN MUNICIPIO Y PARROQUIA
CENSO 2011

MUNICIPIO Y PARROQUIA	POBLACIÓN TOTAL
TOTAL	1.168.908
ANDRÉS BELLO	20.358
NO TIENE PARROQUIA (CAPITAL CORDERO)	20.358
ANTONIO RÓMULO ACOSTA	10.061
NO TIENE PARROQUIA (CAPITAL LAS MESAS)	10.061
AYACUCHO	59.335
PARROQUIA AYACUCHO	50.573
PARROQUIA RIVAS BERTI	6.480
PARROQUIA SAN PEDRO DEL RÍO	2.282
BOLÍVAR	61.630
PARROQUIA BOLÍVAR	47.210
PARROQUIA PALOTAL	10.314
PARROQUIA JUAN VICENTE GÓMEZ	1.791
PARROQUIA ISAÍAS MEDINA ANGARITA	2.315
CÁRDENAS	122.053
PARROQUIA CÁRDENAS	97.356
PARROQUIA AMENODORO RANGEL LAMÚS	22.568
PARROQUIA LA FLORIDA	2.129
CÓRDOBA	33.124
NO TIENE PARROQUIA (CAPITAL SANTA ANA)	33.124
FERNÁNDEZ FEO	45.891
PARROQUIA FERNÁNDEZ FEO	18.371
PARROQUIA ALBERTO ADRIANI	18.093
PARROQUIA SANTO DOMINGO	9.427
FRANCISCO DE MIRANDA	4.127
NO TIENE PARROQUIA (CAPITAL SAN JOSÉ DE BOLÍVAR)	4.127
GARCÍA DE HEVIA	48.476
PARROQUIA GARCÍA DE HEVIA	40.544
PARROQUIA BOCA DE GRITA	2.758
PARROQUIA JOSÉ ANTONIO PÁEZ	5.174
GUÁSIMOS	43.236
NO TIENE PARROQUIA (CAPITAL PALMIRA)	43.236

ESTADO TÁCHIRA
CUADRO A1. POBLACIÓN TOTAL POR SEXO, SEGÚN MUNICIPIO Y PARROQUIA
CENSO 2011

MUNICIPIO Y PARROQUIA	POBLACIÓN TOTAL
Cont.	
INDEPENDENCIA	36.964
PARROQUIA INDEPENDENCIA	23.368
PARROQUIA JUAN GERMÁN ROSCIO	11.110
PARROQUIA ROMÁN CÁRDENAS	2.486
JÁUREGUI	41.000
PARROQUIA JÁUREGUI	34.570
PARROQUIA EMILIO CONSTANTINO GUERRERO	3.603
PARROQUIA MONSEÑOR MIGUEL ANTONIO SALAS	2.827
JOSÉ MARÍA VARGAS	9.879
NO TIENE PARROQUIA (CAPITAL EL COBRE)	9.879
JÚNIN	80.680
PARROQUIA JUNÍN	70.853
PARROQUIA LA PETRÓLEA	2.539
PARROQUIA QUINIMARÍ	1.425
PARROQUIA BRAMÓN	5.863
LIBERTAD	50.011
PARROQUIA LIBERTAD	13.907
PARROQUIA CIPRIANO CASTRO	3.453
PARROQUIA MANUEL FELIPE RUGELES	10.187
PARROQUIA LIBERTADOR	9.417
PARROQUIA DON EMETERIO OCHOA	5.915
PARROQUIA DORADAS	4.342
PARROQUIA SAN JOAQUÍN DE NAVAY	2.790
LOBATERA	13.558
PARROQUIA LOBATERA	6.967
PARROQUIA CONSTITUCIÓN	6.591
MICHELENA	19.547
NO TIENE PARROQUIA (CAPITAL MICHELENA)	19.547
PANAMERICANO	32.180
PARROQUIA PANAMERICANO	25.090
PARROQUIA LA PALMITA	7.090
PEDRO MARÍA UREÑA	51.879
PARROQUIA PEDRO MARÍA UREÑA	40.939
PARROQUIA NUEVA ARCADIA	10.940

ESTADO TÁCHIRA
CUADRO A1. POBLACIÓN TOTAL POR SEXO, SEGÚN MUNICIPIO Y PARROQUIA
CENSO 2011

MUNICIPIO Y PARROQUIA	POBLACIÓN TOTAL
Cont.	
RAFAEL URDANETA	5.905
NO TIENE PARROQUIA (CAPITAL DELICIAS)	5.905
SAMUEL DARÍO MALDONADO	17.911
PARROQUIA SAMUEL DARÍO MALDONADO	10.434
PARROQUIA BOCONÓ	3.851
PARROQUIA HERNÁNDEZ	3.626
SAN CRISTÓBAL	263.765
PARROQUIA LA CONCORDIA	94.565
PARROQUIA PEDRO MARÍA MORANTES	49.159
PARROQUIA SAN JUAN BAUTISTA	96.527
PARROQUIA SAN SEBASTIÁN	22.437
PARROQUIA DR. FRANCISCO ROMERO LOBO	1.077
SEBORUCO	10.243
NO TIENE PARROQUIA (CAPITAL SEBORUCO)	10.243
SIMÓN RODRÍGUEZ	2.445
NO TIENE PARROQUIA (CAPITAL SAN SIMÓN)	2.445
SUCRE	7.320
PARROQUIA SUCRE	4.680
PARROQUIA ELEAZAR LÓPEZ CONTRERAS	368
PARROQUIA SAN PABLO	2.272
TORBES	49.577
NO TIENE PARROQUIA (CAPITAL SAN JOSECITO)	49.577
URIBANTE	20.104
PARROQUIA URIBANTE	12.612
PARROQUIA CÁRDENAS	3.273
PARROQUIA JUAN PABLO PEÑALOZA	2.561
PARROQUIA POTOSÍ	1.658
SAN JUDAS TADEO	7.649
NO TIENE PARROQUIA (CAPITAL UMUQUENA)	7.649

NOTA: DIVISIÓN POLÍTICO TERRITORIAL OPERATIVA PARA FINES ESTADÍSTICOS

FUENTE: INSTITUTO NACIONAL DE ESTADÍSTICA, INE

CUADROS ESTADÍSTICOS

CARACTERÍSTICAS DE LA POBLACIÓN

Demográficas

ESTADO TÁCHIRA
CUADRO 1. POBLACIÓN EN HOGARES, POR PARENTESCO O RELACIÓN CON EL JEFE O JEFA DEL HOGAR, SEGÚN GRUPO DE EDAD Y SEXO
CENSO 2011

GRUPO DE EDAD Y SEXO	TOTAL	PARENTESCO O RELACIÓN CON EL JEFE O JEFA DEL HOGAR															
		JEFE O JEFA DEL HOGAR	ESPOSA(O) O COMPAÑERA(O)	HIJOS(AS)	HIJASTROS(AS)	NIETOS(AS)	YERNO O NUERA	PADRE, MADRE	PADRASTRO, MADRASTRA	SUEGRO(A)	HERMANO(A)	CUÑADO(A)	SOBRINO(A)	OTRO PARIENTE	NO PARIENTE	SERVICIO DOMÉSTICO	PARIENTE DEL SERVICIO DOMÉSTICO
TOTAL	1.162.494	316.457	186.310	445.281	17.072	80.408	20.796	11.127	322	4.742	21.143	6.499	17.624	20.196	13.042	1.186	289
0-4	93.873	-	-	61.029	1.043	27.351	-	-	-	-	72	22	2.008	1.517	783	-	48
5-9	93.489	-	-	68.513	3.069	18.061	-	-	-	-	167	40	1.915	1.096	592	-	36
10-14	102.312	-	135	77.877	4.502	14.517	120	-	-	-	633	188	2.458	1.236	603	11	32
15-19	111.811	2.116	3.579	80.094	3.926	10.595	2.004	-	-	-	1.810	731	3.479	1.884	1.421	140	32
20-24	112.459	13.502	14.051	60.595	2.268	5.929	5.249	-	-	-	2.302	968	3.088	2.270	2.025	173	39
25-29	100.487	24.975	22.356	37.031	1.039	2.426	4.967	-	-	-	1.874	737	1.785	1.742	1.406	131	18
30-34	92.506	33.377	25.370	22.618	535	1.010	3.501	9	5	22	1.600	615	1.091	1.461	1.151	128	13
35-39	78.877	33.723	23.870	13.842	274	303	1.985	35	6	27	1.577	578	601	1.130	819	100	7
40-44	76.824	37.143	23.206	9.850	173	137	1.227	169	10	94	1.792	550	433	1.163	776	93	8
45-49	69.492	35.762	20.990	6.650	109	54	743	380	16	190	1.964	491	276	1.072	674	109	12
50-54	61.899	33.999	17.623	4.077	69	14	435	741	35	385	2.000	467	211	1.038	709	85	11
55-59	51.234	30.024	13.537	1.955	45	8	233	1.050	45	484	1.743	399	111	946	542	98	14
60-64	39.094	24.118	9.132	837	20	3	128	1.227	44	573	1.311	267	76	784	504	64	6
65-69	27.091	16.984	5.766	234	-	-	65	1.323	36	587	914	161	27	657	310	20	7
70-74	20.475	12.993	3.537	69	-	-	40	1.490	31	621	623	116	30	617	286	20	2
75 Y MÁS	30.571	17.741	3.158	10	-	-	99	4.703	94	1.759	761	169	35	1.583	441	14	4
HOMBRES	575.464	209.959	21.968	234.815	9.024	42.493	10.230	2.518	191	1.242	11.603	3.471	9.565	10.374	7.755	118	138
0-4	48.341	-	-	31.339	541	14.094	-	-	-	-	40	13	1.050	800	439	-	25
5-9	48.172	-	-	35.444	1.548	9.254	-	-	-	-	87	19	957	550	294	-	19
10-14	52.609	-	24	39.970	2.280	7.634	42	-	-	-	323	104	1.261	623	328	2	18
15-19	56.394	1.255	136	42.048	2.071	5.782	306	-	-	-	960	343	1.866	898	712	5	12
20-24	56.529	9.548	1.038	33.384	1.287	3.439	1.906	-	-	-	1.287	489	1.808	1.193	1.117	16	17
25-29	49.436	18.268	2.128	20.173	590	1.414	2.586	-	-	-	1.023	402	1.045	948	833	15	11
30-34	45.842	24.458	2.698	12.255	320	579	2.131	-	4	8	925	319	631	782	718	11	3
35-39	38.256	23.903	2.586	7.473	147	176	1.277	2	2	6	870	310	310	647	533	10	4
40-44	37.479	25.679	2.619	5.416	101	75	830	18	8	14	1.032	303	242	647	482	9	4
45-49	33.251	23.940	2.503	3.545	69	33	491	62	13	46	1.103	283	145	561	439	12	6
50-54	29.777	21.977	2.392	2.182	35	8	314	132	24	79	1.178	279	106	590	467	7	7
55-59	24.742	19.080	2.009	1.008	22	3	165	200	32	113	946	214	60	500	373	12	5
60-64	19.085	15.006	1.437	427	13	2	82	261	20	149	719	149	40	416	353	10	1
65-69	12.942	10.177	975	113	-	-	39	326	24	158	480	85	12	343	206	2	2
70-74	9.723	7.546	645	32	-	-	24	360	15	193	304	72	15	308	203	4	2
75 Y MÁS	12.886	9.122	778	6	-	-	37	1.157	49	476	326	87	17	568	258	3	2
MUJERES	587.030	106.498	164.342	210.466	8.048	37.915	10.566	8.609	131	3.500	9.540	3.028	8.059	9.822	5.287	1.068	151
0-4	45.532	-	-	29.690	502	13.257	-	-	-	-	32	9	958	717	344	-	23
5-9	45.317	-	-	33.669	1.521	8.807	-	-	-	-	80	21	958	546	298	-	17
10-14	49.703	-	111	37.907	2.222	6.883	78	-	-	-	310	84	1.197	613	275	9	14
15-19	55.417	861	3.443	38.046	1.855	4.813	1.698	-	-	-	850	388	1.613	986	709	135	20
20-24	55.930	3.954	13.013	27.211	981	2.490	3.343	-	-	-	1.015	479	1.280	1.077	908	157	22
25-29	51.051	6.707	20.228	16.858	449	1.012	2.381	-	-	-	851	335	740	794	573	116	7
30-34	46.664	8.919	22.672	10.363	215	431	1.370	9	1	14	675	296	460	679	433	117	10
35-39	40.621	9.820	21.284	6.369	127	127	708	33	4	21	707	268	291	483	286	90	3
40-44	39.345	11.464	20.587	4.434	72	62	397	151	2	80	760	247	191	516	294	84	4
45-49	36.241	11.822	18.487	3.105	40	21	252	318	3	144	861	208	131	511	235	97	6
50-54	32.122	12.022	15.231	1.895	34	6	121	609	11	306	822	188	105	448	242	78	4
55-59	26.492	10.944	11.528	947	23	5	68	850	13	371	797	185	51	446	169	86	9
60-64	20.009	9.112	7.695	410	7	1	46	966	24	424	592	118	36	368	151	54	5
65-69	14.149	6.807	4.791	121	-	-	26	997	12	429	434	76	15	314	104	18	5
70-74	10.752	5.447	2.892	37	-	-	16	1.130	16	428	319	44	15	309	83	16	-
75 Y MÁS	17.685	8.619	2.380	4	-	-	62	3.546	45	1.283	435	82	18	1.015	183	11	2

NOTA: SE EXCLUYEN LAS PERSONAS EN VIVIENDAS CLASIFICADAS COMO REFUGIO
FUENTE: INSTITUTO NACIONAL DE ESTADÍSTICA, INE

ESTADO TÁCHIRA
CUADRO 2. POBLACIÓN DE 15 AÑOS Y MÁS, POR SITUACIÓN CONYUGAL, SEGÚN GRUPO DE EDAD Y SEXO
CENSO 2011

GRUPO DE EDAD Y SEXO	SITUACIÓN CONYUGAL							
	TOTAL	SOLTERO (A)	UNIDO (A)	CASADO (A)	VIUDO (A)	DIVORCIADO (A)	SEPARADO (A)	NO DECLARADO
TOTAL	878.438	345.564	213.943	230.485	35.819	24.400	21.886	6.341
15-19	112.642	102.332	8.032	959	35	27	160	1.097
20-24	113.582	75.810	28.444	6.843	120	157	812	1.396
25-29	101.293	44.578	36.723	16.890	196	535	1.491	880
30-34	93.034	28.776	34.617	24.746	409	1.496	2.229	761
35-39	79.233	19.508	27.382	26.668	613	2.140	2.479	443
40-44	77.183	17.479	23.512	28.859	1.023	3.116	2.819	375
45-49	69.754	14.337	18.631	28.898	1.487	3.436	2.671	294
50-54	62.141	12.698	14.147	26.393	2.313	3.633	2.690	267
55-59	51.412	9.407	9.769	23.094	3.263	3.450	2.196	233
60-64	39.247	6.955	5.983	17.521	4.225	2.687	1.702	174
65-69	27.217	4.627	3.226	11.991	4.509	1.644	1.099	121
70-74	20.642	3.624	1.884	8.292	4.975	1.008	752	107
75 Y MÁS	31.058	5.433	1.593	9.331	12.651	1.071	786	193
HOMBRES	430.163	180.750	107.043	114.771	7.456	8.295	8.268	3.580
15-19	57.033	54.444	1.666	230	8	11	33	641
20-24	57.336	42.744	11.343	2.191	24	45	197	792
25-29	50.010	24.630	17.493	6.749	26	152	479	481
30-34	46.199	15.415	17.745	11.193	66	527	813	440
35-39	38.478	9.721	14.123	12.570	107	765	923	269
40-44	37.700	8.577	12.454	14.058	202	1.078	1.109	222
45-49	33.431	6.683	9.906	14.265	283	1.147	976	171
50-54	29.924	5.863	7.955	13.323	404	1.208	1.020	151
55-59	24.845	4.016	5.908	12.307	567	1.101	829	117
60-64	19.192	3.009	3.877	9.759	882	886	693	86
65-69	13.019	1.987	2.132	6.875	901	575	482	67
70-74	9.825	1.626	1.320	5.020	1.104	364	339	52
75 Y MÁS	13.171	2.035	1.121	6.231	2.882	436	375	91
MUJERES	448.275	164.814	106.900	115.714	28.363	16.105	13.618	2.761
15-19	55.609	47.888	6.366	729	27	16	127	456
20-24	56.246	33.066	17.101	4.652	96	112	615	604
25-29	51.283	19.948	19.230	10.141	170	383	1.012	399
30-34	46.835	13.361	16.872	13.553	343	969	1.416	321
35-39	40.755	9.787	13.259	14.098	506	1.375	1.556	174
40-44	39.483	8.902	11.058	14.801	821	2.038	1.710	153
45-49	36.323	7.654	8.725	14.633	1.204	2.289	1.695	123
50-54	32.217	6.835	6.192	13.070	1.909	2.425	1.670	116
55-59	26.567	5.391	3.861	10.787	2.696	2.349	1.367	116
60-64	20.055	3.946	2.106	7.762	3.343	1.801	1.009	88
65-69	14.198	2.640	1.094	5.116	3.608	1.069	617	54
70-74	10.817	1.998	564	3.272	3.871	644	413	55
75 Y MÁS	17.887	3.398	472	3.100	9.769	635	411	102

FUENTE: INSTITUTO NACIONAL DE ESTADÍSTICA, INE

ESTADO TÁCHIRA
CUADRO 3. POBLACIÓN TOTAL, POR LUGAR DE NACIMIENTO Y NACIONALIDAD LEGAL ACTUAL, SEGÚN GRUPO DE EDAD Y SEXO
CENSO 2011

GRUPO DE EDAD Y SEXO	TOTAL	LUGAR DE NACIMIENTO								
		NACIDOS EN EL PAÍS			NACIDOS EN EL EXTERIOR					
		TOTAL	EN LA MISMA ENTIDAD	EN OTRA ENTIDAD	TOTAL	VENEZOLANOS		EXTRANJEROS	NACIONALIDAD NO DECLARADA	
			TOTAL	HIJOS DE PADRES VENEZOLANOS	NATURALIZADOS					
TOTAL	1.168.908	1.021.689	909.292	112.397	147.219	61.515	8.686	52.829	80.779	4.925
0-4	94.128	91.483	86.276	5.207	2.645	174	83	91	2.034	437
5-9	93.719	89.217	82.177	7.040	4.502	244	96	148	3.840	418
10-14	102.623	96.806	87.486	9.320	5.817	329	97	232	5.013	475
15-19	112.642	106.288	95.092	11.196	6.354	471	109	362	5.413	470
20-24	113.582	105.451	92.331	13.120	8.131	776	184	592	6.817	538
25-29	101.293	91.604	79.532	12.072	9.689	1.469	315	1.154	7.761	459
30-34	93.034	81.800	70.009	11.791	11.234	2.987	521	2.466	7.901	346
35-39	79.233	66.861	56.720	10.141	12.372	4.801	719	4.082	7.281	290
40-44	77.183	63.410	55.191	8.219	13.773	6.483	925	5.558	6.990	300
45-49	69.754	55.690	49.271	6.419	14.064	7.645	1.018	6.627	6.192	227
50-54	62.141	47.590	42.370	5.220	14.551	8.678	1.083	7.595	5.657	216
55-59	51.412	38.579	34.199	4.380	12.833	8.038	975	7.063	4.597	198
60-64	39.247	28.759	25.692	3.067	10.488	6.772	833	5.939	3.576	140
65-69	27.217	19.878	17.947	1.931	7.339	4.892	659	4.233	2.370	77
70-74	20.642	15.185	13.807	1.378	5.457	3.397	467	2.930	1.954	106
75 Y MÁS	31.058	23.088	21.192	1.896	7.970	4.359	602	3.757	3.383	228
HOMBRES	579.705	510.264	454.335	55.929	69.441	27.436	4.003	23.433	39.612	2.393
0-4	48.472	47.139	44.340	2.799	1.333	86	41	45	1.027	220
5-9	48.279	45.982	42.351	3.631	2.297	134	46	88	1.963	200
10-14	52.791	49.772	44.965	4.807	3.019	168	53	115	2.604	247
15-19	57.033	53.909	48.324	5.585	3.124	232	59	173	2.629	263
20-24	57.336	53.412	46.832	6.580	3.924	378	88	290	3.270	276
25-29	50.010	45.470	39.633	5.837	4.540	702	150	552	3.604	234
30-34	46.199	40.909	35.103	5.806	5.290	1.307	249	1.058	3.837	146
35-39	38.478	32.725	27.791	4.934	5.753	2.124	309	1.815	3.507	122
40-44	37.700	31.120	27.129	3.991	6.580	2.903	454	2.449	3.547	130
45-49	33.431	26.983	23.865	3.118	6.448	3.290	456	2.834	3.051	107
50-54	29.924	23.142	20.621	2.521	6.782	3.777	478	3.299	2.905	100
55-59	24.845	18.832	16.661	2.171	6.013	3.536	422	3.114	2.401	76
60-64	19.192	14.218	12.641	1.577	4.974	3.083	395	2.688	1.819	72
65-69	13.019	9.590	8.596	994	3.429	2.219	301	1.918	1.175	35
70-74	9.825	7.250	6.546	704	2.575	1.596	227	1.369	924	55
75 Y MÁS	13.171	9.811	8.937	874	3.360	1.901	275	1.626	1.349	110
MUJERES	589.203	511.425	454.957	56.468	77.778	34.079	4.683	29.396	41.167	2.532
0-4	45.656	44.344	41.936	2.408	1.312	88	42	46	1.007	217
5-9	45.440	43.235	39.826	3.409	2.205	110	50	60	1.877	218
10-14	49.832	47.034	42.521	4.513	2.798	161	44	117	2.409	228
15-19	55.609	52.379	46.768	5.611	3.230	239	50	189	2.784	207
20-24	56.246	52.039	45.499	6.540	4.207	398	96	302	3.547	262
25-29	51.283	46.134	39.899	6.235	5.149	767	165	602	4.157	225
30-34	46.835	40.891	34.906	5.985	5.944	1.680	272	1.408	4.064	200
35-39	40.755	34.136	28.929	5.207	6.619	2.677	410	2.267	3.774	168
40-44	39.483	32.290	28.062	4.228	7.193	3.580	471	3.109	3.443	170
45-49	36.323	28.707	25.406	3.301	7.616	4.355	562	3.793	3.141	120
50-54	32.217	24.448	21.749	2.699	7.769	4.901	605	4.296	2.752	116
55-59	26.567	19.747	17.538	2.209	6.820	4.502	553	3.949	2.196	122
60-64	20.055	14.541	13.051	1.490	5.514	3.689	438	3.251	1.757	68
65-69	14.198	10.288	9.351	937	3.910	2.673	358	2.315	1.195	42
70-74	10.817	7.935	7.261	674	2.882	1.801	240	1.561	1.030	51
75 Y MÁS	17.887	13.277	12.255	1.022	4.610	2.458	327	2.131	2.034	118

FUENTE: INSTITUTO NACIONAL DE ESTADÍSTICA, INE

ESTADO TÁCHIRA
CUADRO 4. POBLACIÓN DE 15 AÑOS Y MÁS EN HOGARES, POR SITUACIÓN CONYUGAL,
SEGÚN RELACIÓN DE PARENTESCO CON EL JEFE O JEFA DEL HOGAR Y SEXO
CENSO 2011

RELACIÓN DE PARENTESCO CON EL JEFE O JEFA DEL HOGAR Y SEXO	SITUACIÓN CONYUGAL							
	TOTAL	SOLTERO(A)	UNIDO(A)	CASADO(A)	VIUDO(A)	DIVORCIADO(A)	SEPARADO(A)	NO DECLARADO
TOTAL	872.820	342.034	212.834	230.032	35.659	24.295	21.678	6.288
JEFE O JEFA DEL HOGAR	316.457	63.325	91.140	106.049	26.200	15.799	13.944	-
ESPOSA(O) O COMPAÑERA(O)	186.175	-	87.135	99.040	-	-	-	-
HIJOS(AS)	237.862	199.395	15.306	11.207	742	4.489	3.848	2.875
HIJASTROS(AS)	8.458	7.415	475	231	14	60	115	148
NIETOS(AS)	20.479	18.612	770	465	19	108	118	387
YERNO O NUERA	20.676	2.373	11.631	5.997	143	100	129	303
PADRE, MADRE	11.127	2.561	378	1.649	4.648	894	834	163
PADRASTRO, MADRASTRA	322	73	57	52	90	16	18	16
SUEGRO(A)	4.742	1.035	181	748	1.881	406	415	76
HERMANO(A)	20.271	15.039	1.112	1.210	510	1.139	884	377
CUÑADO(A)	6.249	3.857	988	715	116	209	245	119
SOBRINO(A)	11.243	9.649	531	411	44	187	169	252
OTRO PARIENTE	16.347	10.126	1.772	1.434	952	538	515	1.010
NO PARIENTE	11.064	7.553	1.297	760	270	313	388	483
SERVICIO DOMÉSTICO	1.175	890	46	55	25	35	54	70
PARIENTE DEL SERVICIO DOMÉSTICO	173	131	15	9	5	2	2	9
HOMBRES	426.342	178.327	106.238	114.466	7.395	8.222	8.147	3.547
JEFE O JEFA DEL HOGAR	209.959	26.283	75.607	93.681	5.536	4.263	4.589	-
ESPOSA(O) O COMPAÑERA(O)	21.944	-	13.455	8.489	-	-	-	-
HIJOS(AS)	128.062	109.241	7.959	5.061	144	2.170	1.843	1.644
HIJASTROS(AS)	4.655	4.148	253	82	5	28	52	87
NIETOS(AS)	11.511	10.579	387	199	2	47	49	248
YERNO O NUERA	10.188	1.117	5.301	3.482	40	47	41	160
PADRE, MADRE	2.518	406	158	683	804	203	203	61
PADRASTRO, MADRASTRA	191	43	48	36	34	9	12	9
SUEGRO(A)	1.242	209	71	330	376	105	132	19
HERMANO(A)	11.153	8.348	611	660	138	685	492	219
CUÑADO(A)	3.335	2.160	474	362	29	116	129	65
SOBRINO(A)	6.297	5.456	301	218	11	80	77	154
OTRO PARIENTE	8.401	5.443	917	740	174	279	285	563
NO PARIENTE	6.694	4.756	676	434	101	188	239	300
SERVICIO DOMÉSTICO	116	79	13	5	-	2	4	13
PARIENTE DEL SERVICIO DOMÉSTICO	76	59	7	4	1	-	-	5
MUJERES	446.478	163.707	106.596	115.566	28.264	16.073	13.531	2.741
JEFE O JEFA DEL HOGAR	106.498	37.042	15.533	12.368	20.664	11.536	9.355	-
ESPOSA(O) O COMPAÑERA(O)	164.231	-	73.680	90.551	-	-	-	-
HIJOS(AS)	109.800	90.154	7.347	6.146	598	2.319	2.005	1.231
HIJASTROS(AS)	3.803	3.267	222	149	9	32	63	61
NIETOS(AS)	8.968	8.033	383	266	17	61	69	139
YERNO O NUERA	10.488	1.256	6.330	2.515	103	53	88	143
PADRE, MADRE	8.609	2.155	220	966	3.844	691	631	102
PADRASTRO, MADRASTRA	131	30	9	16	56	7	6	7
SUEGRO(A)	3.500	826	110	418	1.505	301	283	57
HERMANO(A)	9.118	6.691	501	550	372	454	392	158
CUÑADO(A)	2.914	1.697	514	353	87	93	116	54
SOBRINO(A)	4.946	4.193	230	193	33	107	92	98
OTRO PARIENTE	7.946	4.683	855	694	778	259	230	447
NO PARIENTE	4.370	2.797	621	326	169	125	149	183
SERVICIO DOMÉSTICO	1.059	811	33	50	25	33	50	57
PARIENTE DEL SERVICIO DOMÉSTICO	97	72	8	5	4	2	2	4

NOTA: SE EXCLUYEN LAS PERSONAS EN VIVIENDAS CLASIFICADAS COMO REFUGIO

FUENTE: INSTITUTO NACIONAL DE ESTADÍSTICA, INE

ESTADO TÁCHIRA
 CUADRO 5. POBLACIÓN NACIDA EN EL EXTERIOR, POR NACIONALIDAD LEGAL ACTUAL Y SEXO, SEGÚN CONTINENTE Y PAÍS DE NACIMIENTO
 CENSO 2011

CONTINENTE Y PAÍS DE NACIMIENTO	TOTAL	NACIONALIDAD LEGAL ACTUAL Y SEXO											
		TOTAL				HOMBRES				MUJERES			
		VENEZOLANA		EXTRANJERA	NACIONALIDAD NO DECLARADA	VENEZOLANA		EXTRANJERA	NACIONALIDAD NO DECLARADA	VENEZOLANA		EXTRANJERA	NACIONALIDAD NO DECLARADA
		HIJO(A) DE PADRE Y/O MADRE VENEZOLANOS	NACIONALIZADOS(AS)			HIJO(A) DE PADRE Y/O MADRE VENEZOLANOS	NACIONALIZADOS(AS)			HIJO(A) DE PADRE Y/O MADRE VENEZOLANOS	NACIONALIZADOS(AS)		
TOTAL	147.219	8.686	52.829	80.779	4.925	4.003	23.433	39.612	2.393	4.683	29.396	41.167	2.532
AMÉRICA	141.847	8.502	52.018	80.110	1.217	3.886	22.888	39.195	650	4.616	29.130	40.915	567
ARGENTINA	164	11	77	52	24	5	38	28	9	6	39	24	15
BOLIVIA	58	7	23	24	4	4	11	20	2	3	12	4	2
BRASIL	57	5	17	33	2	1	8	16	-	4	9	17	2
CHILE	144	8	64	55	17	5	34	31	6	3	30	24	11
COLOMBIA	138.952	8.278	51.018	78.633	1.023	3.765	22.317	38.380	573	4.513	28.701	40.253	450
CUBA	713	13	51	545	104	7	33	261	38	6	18	284	66
ECUADOR	398	19	178	192	9	12	93	114	4	7	85	78	5
ESTADOS UNIDOS	212	71	72	63	6	37	41	32	2	34	31	31	4
GUYANA	18	2	8	8	-	-	3	5	-	2	5	3	-
HAÍTÍ	8	1	3	4	-	1	3	2	-	-	-	2	-
MÉXICO	63	13	19	29	2	6	12	18	-	7	7	11	2
NICARAGUA	15	-	8	7	-	-	4	4	-	-	4	3	-
PERÚ	845	52	385	389	19	32	250	243	12	20	135	146	7
REPÚBLICA DOMINICANA	67	5	38	22	2	4	14	10	1	1	24	12	1
TRINIDAD Y TOBAGO	8	1	6	1	-	-	4	1	-	1	2	-	-
URUGUAY	37	4	14	16	3	3	8	11	2	1	6	5	1
OTROS PAÍSES	88	12	37	37	2	4	15	19	1	8	22	18	1
ÁFRICA	24	1	6	17	-	-	3	11	-	1	3	6	-
EGIPTO	-	-	-	-	-	-	-	-	-	-	-	-	-
MARRUECOS	1	-	1	-	-	-	1	-	-	-	-	-	-
NIGERIA	3	-	-	3	-	-	-	2	-	-	-	1	-
OTROS PAÍSES	20	1	5	14	-	-	2	9	-	1	3	5	-
ASIA	553	40	219	274	20	22	148	171	8	18	71	103	12
CHINA CONTINENTAL	289	11	81	183	14	5	48	113	7	6	33	70	7
LÍBANO	48	5	29	14	-	4	22	12	-	1	7	2	-
SIRIA	154	19	84	46	5	10	60	27	1	9	24	19	4
OTROS PAÍSES	62	5	25	31	1	3	18	19	-	2	7	12	1
EUROPA	1.119	142	567	368	42	94	389	233	9	48	178	135	33
ESPAÑA	481	75	224	148	34	48	151	93	8	27	73	55	26
ITALIA	338	39	173	122	4	27	124	77	1	12	49	45	3
PORTUGAL	161	14	94	49	4	10	72	37	-	4	22	12	4
OTROS PAÍSES	139	14	76	49	-	9	42	26	-	5	34	23	-
OCEANÍA	-	-	-	-	-	-	-	-	-	-	-	-	-
PAÍS NO DECLARADO	3.676	1	19	10	3.646	1	5	2	1.726	-	14	8	1.920

FUENTE: INSTITUTO NACIONAL DE ESTADÍSTICA, INE

Educativas

ESTADO TÁCHIRA
CUADRO 1. POBLACIÓN DE 10 AÑOS Y MÁS, POR CONDICIÓN DE ALFABETISMO Y SEXO, SEGÚN GRUPO DE EDAD
 CENSO 2011

GRUPO DE EDAD	CONDICIÓN DE ALFABETISMO Y SEXO								
	TOTAL			ALFABETAS			ANALFABETAS		
	TOTAL	HOMBRES	MUJERES	TOTAL	HOMBRES	MUJERES	TOTAL	HOMBRES	MUJERES
TOTAL	981.061	482.954	498.107	934.021	458.838	475.183	47.040	24.116	22.924
10-14	102.623	52.791	49.832	100.829	51.709	49.120	1.794	1.082	712
15-19	112.642	57.033	55.609	111.063	55.992	55.071	1.579	1.041	538
20-24	113.582	57.336	56.246	111.525	56.003	55.522	2.057	1.333	724
25-34	194.327	96.209	98.118	189.600	93.231	96.369	4.727	2.978	1.749
35-44	156.416	76.178	80.238	150.656	72.743	77.913	5.760	3.435	2.325
45-54	131.895	63.355	68.540	124.577	59.456	65.121	7.318	3.899	3.419
55 Y MÁS	169.576	80.052	89.524	145.771	69.704	76.067	23.805	10.348	13.457

FUENTE: INSTITUTO NACIONAL DE ESTADÍSTICA, INE

ESTADO TÁCHIRA
CUADRO 2. POBLACIÓN DE 3 AÑOS Y MÁS, POR NIVEL EDUCATIVO APROBADO, SEGÚN GRUPO DE EDAD Y SEXO
CENSO 2011

GRUPO DE EDAD Y SEXO	TOTAL	NIVEL EDUCATIVO APROBADO						
		NO SABE	NINGUNO	INICIAL (PREESCOLAR)	PRIMARIA (1-6)	SECUNDARIA (1-5), (6)	TÉCNICO SUPERIOR	UNIVERSITARIO
TOTAL	1.113.483	35.613	68.319	43.471	353.776	395.614	51.508	165.182
3-4	38.703	3.532	19.600	15.571	-	-	-	-
5-9	93.719	1.018	5.827	27.900	58.974	-	-	-
10-14	102.623	1.553	854	-	61.486	38.730	-	-
15-19	112.642	1.621	1.147	-	10.578	83.282	2.715	13.299
20-24	113.582	3.022	1.570	-	13.204	47.518	11.468	36.800
25-29	101.293	2.666	1.780	-	17.019	39.981	10.507	29.340
30-34	93.034	2.768	2.180	-	20.106	37.349	8.331	22.300
35-39	79.233	2.277	2.402	-	21.167	31.774	6.003	15.610
40-44	77.183	2.417	2.879	-	23.588	30.700	4.352	13.247
45-49	69.754	2.295	3.154	-	23.928	26.772	2.876	10.729
50-54	62.141	2.420	3.781	-	24.001	21.399	1.968	8.572
55-59	51.412	2.128	3.633	-	21.842	15.696	1.487	6.626
60-64	39.247	1.817	3.850	-	18.580	9.941	871	4.188
65-69	27.217	1.489	3.747	-	13.570	5.655	447	2.309
70-74	20.642	1.435	3.787	-	10.571	3.438	241	1.170
75 Y MÁS	31.058	3.155	8.128	-	15.162	3.379	242	992
HOMBRES	551.228	19.539	34.997	22.484	188.031	199.977	21.642	64.558
3-4	19.995	1.824	10.139	8.032	-	-	-	-
5-9	48.279	536	3.163	14.452	30.128	-	-	-
10-14	52.791	896	545	-	32.328	19.022	-	-
15-19	57.033	951	772	-	6.788	42.230	961	5.331
20-24	57.336	1.773	1.028	-	8.558	26.289	4.356	15.332
25-29	50.010	1.562	1.152	-	10.468	21.309	4.449	11.070
30-34	46.199	1.676	1.352	-	12.086	19.614	3.553	7.918
35-39	38.478	1.336	1.457	-	12.005	15.859	2.511	5.310
40-44	37.700	1.423	1.723	-	12.857	15.156	1.907	4.634
45-49	33.431	1.284	1.710	-	12.565	12.648	1.274	3.950
50-54	29.924	1.384	1.974	-	12.195	9.920	976	3.475
55-59	24.845	1.184	1.756	-	10.885	7.381	730	2.909
60-64	19.192	975	1.771	-	9.149	4.704	459	2.134
65-69	13.019	732	1.634	-	6.496	2.687	230	1.240
70-74	9.825	726	1.689	-	4.981	1.636	121	672
75 Y MÁS	13.171	1.277	3.132	-	6.542	1.522	115	583
MUJERES	562.255	16.074	33.322	20.987	165.745	195.637	29.866	100.624
3-4	18.708	1.708	9.461	7.539	-	-	-	-
5-9	45.440	482	2.664	13.448	28.846	-	-	-
10-14	49.832	657	309	-	29.158	19.708	-	-
15-19	55.609	670	375	-	3.790	41.052	1.754	7.968
20-24	56.246	1.249	542	-	4.646	21.229	7.112	21.468
25-29	51.283	1.104	628	-	6.551	18.672	6.058	18.270
30-34	46.835	1.092	828	-	8.020	17.735	4.778	14.382
35-39	40.755	941	945	-	9.162	15.915	3.492	10.300
40-44	39.483	994	1.156	-	10.731	15.544	2.445	8.613
45-49	36.323	1.011	1.444	-	11.363	14.124	1.602	6.779
50-54	32.217	1.036	1.807	-	11.806	11.479	992	5.097
55-59	26.567	944	1.877	-	10.957	8.315	757	3.717
60-64	20.055	842	2.079	-	9.431	5.237	412	2.054
65-69	14.198	757	2.113	-	7.074	2.968	217	1.069
70-74	10.817	709	2.098	-	5.590	1.802	120	498
75 Y MÁS	17.887	1.878	4.996	-	8.620	1.857	127	409

NOTA: SE EXCLUYEN LAS PERSONAS QUE NO DECLARARON EL NIVEL EDUCATIVO APROBADO
FUENTE: INSTITUTO NACIONAL DE ESTADÍSTICA, INE

ESTADO TÁCHIRA
CUADRO 3. POBLACIÓN DE 3 AÑOS Y MÁS, POR OPCIÓN DE ESTUDIO EN QUE APROBÓ EL ÚLTIMO GRADO, AÑO O SEMESTRE, SEGÚN GRUPO DE EDAD Y SEXO

GRUPO DE EDAD Y SEXO	TOTAL	OPCIÓN DE ESTUDIO EN QUE APROBÓ EL ÚLTIMO GRADO, AÑO O SEMESTRE							
		ESCUELA-COLEGIO-LICEO TRADICIONAL-LICEO MILITAR	EDUCACIÓN DE JÓVENES, ADULTAS Y ADULTOS	EDUCACIÓN ESPECIAL	MISIÓN ROBINSON II	MISIÓN RIBAS	EDUCACIÓN INTERCULTURAL	UNIVERSIDAD TRADICIONAL - UNIVERSIDAD MILITAR	MISIÓN SUCRE
TOTAL	1.009.551	764.952	3.251	1.135	4.960	18.563	-	202.897	13.793
3-4	15.571	15.506	-	65	-	-	-	-	-
5-9	86.874	86.638	-	236	-	-	-	-	-
10-14	100.216	99.981	-	235	-	-	-	-	-
15-19	109.874	91.497	535	185	109	1.534	-	15.016	998
20-24	108.990	57.125	568	108	185	2.736	-	45.651	2.617
25-29	96.847	53.463	507	84	243	2.703	-	37.306	2.541
30-34	88.086	54.118	394	59	323	2.561	-	28.424	2.207
35-39	74.554	49.945	313	60	420	2.203	-	19.781	1.832
40-44	71.887	51.600	237	25	468	1.958	-	16.062	1.537
45-49	64.305	48.329	180	22	533	1.636	-	12.621	984
50-54	55.940	43.325	164	19	611	1.281	-	9.996	544
55-59	45.651	35.997	112	12	558	859	-	7.796	317
60-64	33.580	27.358	93	4	517	549	-	4.926	133
65-69	21.981	18.493	58	7	398	269	-	2.706	50
70-74	15.420	13.536	39	4	269	161	-	1.392	19
75 Y MÁS	19.775	18.041	51	10	326	113	-	1.220	14
HOMBRES	496.692	400.889	1.484	613	1.575	5.931	-	82.680	3.520
3-4	8.032	7.994	-	38	-	-	-	-	-
5-9	44.580	44.447	-	133	-	-	-	-	-
10-14	51.350	51.224	-	126	-	-	-	-	-
15-19	55.310	47.860	264	97	59	738	-	6.009	283
20-24	54.535	33.294	271	64	93	1.125	-	18.971	717
25-29	47.296	30.515	216	53	98	895	-	14.932	587
30-34	43.171	30.626	176	31	109	758	-	10.994	477
35-39	35.685	27.011	141	28	142	542	-	7.429	392
40-44	34.554	27.174	112	10	164	553	-	6.171	370
45-49	30.437	24.560	72	9	150	422	-	4.933	291
50-54	26.566	21.535	78	11	172	319	-	4.266	185
55-59	21.905	17.813	46	6	173	228	-	3.522	117
60-64	16.446	13.512	41	1	136	163	-	2.529	64
65-69	10.653	8.980	22	3	101	77	-	1.445	25
70-74	7.410	6.461	16	-	74	66	-	786	7
75 Y MÁS	8.762	7.883	29	3	104	45	-	693	5
MUJERES	512.859	364.063	1.767	522	3.385	12.632	-	120.217	10.273
3-4	7.539	7.512	-	27	-	-	-	-	-
5-9	42.294	42.191	-	103	-	-	-	-	-
10-14	48.866	48.757	-	109	-	-	-	-	-
15-19	54.564	43.637	271	88	50	796	-	9.007	715
20-24	54.455	23.831	297	44	92	1.611	-	26.680	1.900
25-29	49.551	22.948	291	31	145	1.808	-	22.374	1.954
30-34	44.915	23.492	218	28	214	1.803	-	17.430	1.730
35-39	38.869	22.934	172	32	278	1.661	-	12.352	1.440
40-44	37.333	24.426	125	15	304	1.405	-	9.891	1.167
45-49	33.868	23.769	108	13	383	1.214	-	7.688	693
50-54	29.374	21.790	86	8	439	962	-	5.730	359
55-59	23.746	18.184	66	6	385	631	-	4.274	200
60-64	17.134	13.846	52	3	381	386	-	2.397	69
65-69	11.328	9.513	36	4	297	192	-	1.261	25
70-74	8.010	7.075	23	4	195	95	-	606	12
75 Y MÁS	11.013	10.158	22	7	222	68	-	527	9

NOTA: SE EXCLUYEN LAS PERSONAS QUE DECLARARON LAS OPCIONES NO SABE Y NINGUNO EN LA PREGUNTA DE NIVEL EDUCATIVO
FUENTE: INSTITUTO NACIONAL DE ESTADÍSTICA, INE

ESTADO TÁCHIRA
CUADRO 4. POBLACIÓN DE 3 AÑOS Y MÁS EN HOGARES, POR NIVEL EDUCATIVO APROBADO, SEGÚN PARENTESCO O RELACIÓN CON EL JEFE O JEFA DEL HOGAR Y SEXO
CENSO 2011

PARENTESCO O RELACIÓN CON EL JEFE O JEFA DEL HOGAR Y SEXO	NIVEL EDUCATIVO APROBADO							
	TOTAL	NO SABE	NINGUNO	INICIAL (PREESCOLAR)	PRIMARIA (1-6)	SECUNDARIA (1-5), (6)	TÉCNICO SUPERIOR	UNIVERSITARIO
TOTAL	1.102.383	30.518	67.798	43.344	351.886	392.992	51.344	164.501
JEFE O JEFA DEL HOGAR	316.457	9.993	20.379	-	116.351	110.979	14.253	44.502
ESPOSA(O) O COMPAÑERA(O)	181.473		7.790	-	56.620	73.251	10.813	32.999
HIJOS(AS).....	410.579	9.265	22.397	30.561	118.008	146.245	19.053	65.050
HIJASTROS(AS)	16.655	396	849	972	6.159	6.305	507	1.467
NIETOS(AS)	63.018	2.244	6.475	10.097	21.105	16.954	1.359	4.784
YERNO O NUERA.....	20.796	1.152	272	-	3.015	9.935	1.910	4.512
PADRE, MADRE	11.127	1.181	2.319	-	5.474	1.671	123	359
PADRASTRO, MADRASTRA	322	45	54	-	147	61	2	13
SUEGRO(A)	4.742	507	1.009	-	2.371	722	40	93
HERMANO(A)	21.106	1.267	1.793	37	6.408	7.512	966	3.123
CUÑADO(A)	6.487	389	486	8	1.876	2.633	286	809
SOBRINO(A)	16.424	683	857	838	4.106	6.351	842	2.747
OTRO PARIENTE	19.218	1.776	1.710	561	5.901	6.125	738	2.407
NO PARIENTE	12.531	1.446	1.270	250	3.786	3.780	432	1.567
SERVICIO DOMÉSTICO	1.186	149	110	-	470	394	15	48
PARIENTE DEL SERVICIO DOMÉSTICO	262	25	28	20	89	74	5	21
HOMBRES	547.063	19.373	34.665	22.413	186.740	198.142	21.552	64.178
JEFE O JEFA DEL HOGAR	209.959	6.754	12.581	-	79.779	76.162	9.333	25.350
ESPOSA(O) O COMPAÑERA(O)	21.968	1.334	1.236	-	8.133	8.144	840	2.281
HIJOS(AS)	217.077	5.272	12.321	15.850	66.908	81.217	8.255	27.254
HIJASTROS(AS)	8.803	241	490	489	3.360	3.395	227	601
NIETOS(AS)	33.537	1.257	3.447	5.191	11.287	9.485	605	2.265
YERNO O NUERA	10.230	672	140	-	1.837	4.905	869	1.807
PADRE, MADRE	2.518	336	517	-	1.223	329	31	82
PADRASTRO, MADRASTRA	191	28	27	-	86	39	1	10
SUEGRO(A)	1.242	141	260	-	643	168	9	21
HERMANO(A)	11.581	738	1.073	18	4.068	4.073	398	1.213
CUÑADO(A)	3.464	232	286	3	1.198	1.332	122	291
SOBRINO(A)	8.944	401	499	438	2.363	3.562	390	1.291
OTRO PARIENTE	9.853	967	869	291	3.227	3.142	317	1.040
NO PARIENTE	7.456	966	887	122	2.530	2.134	155	662
SERVICIO DOMÉSTICO	118	23	21	-	52	20	-	2
PARIENTE DEL SERVICIO DOMÉSTICO	122	11	11	11	46	35	-	8
MUJERES	560.157	15.982	33.133	20.931	165.146	194.850	29.792	100.323
JEFE O JEFA DEL HOGAR	106.498	3.239	7.798	-	36.572	34.817	4.920	19.152
ESPOSA(O) O COMPAÑERA(O)	164.342	3.503	6.554	-	48.487	65.107	9.973	30.718
HIJOS(AS)	193.502	3.993	10.076	14.711	51.100	65.028	10.798	37.796
HIJASTROS(AS)	7.852	155	359	483	2.799	2.910	280	866
NIETOS(AS)	29.481	987	3.028	4.906	9.818	7.469	754	2.519
YERNO O NUERA	10.566	480	132	-	1.178	5.030	1.041	2.705
PADRE, MADRE	8.609	845	1.802	-	4.251	1.342	92	277
PADRASTRO, MADRASTRA	131	17	27	-	61	22	1	3
SUEGRO(A)	3.500	366	749	-	1.728	554	31	72
HERMANO(A)	9.525	529	720	19	2.340	3.439	568	1.910
CUÑADO(A)	3.023	157	200	5	678	1.301	164	518
SOBRINO(A)	7.480	282	358	400	1.743	2.789	452	1.456
OTRO PARIENTE	9.365	809	841	270	2.674	2.983	421	1.367
NO PARIENTE	5.075	480	383	128	1.256	1.646	277	905
SERVICIO DOMÉSTICO	1.068	126	89	-	418	374	15	46
PARIENTE DEL SERVICIO DOMÉSTICO	140	14	17	9	43	39	5	13

NOTA: SE EXCLUYEN LAS PERSONAS EN VIVIENDAS CLASIFICADAS COMO REFUGIO Y LAS QUE NO DECLARARON EL NIVEL EDUCATIVO APROBADO
FUENTE: INSTITUTO NACIONAL DE ESTADÍSTICA, INE

ESTADO TÁCHIRA
CUADRO 5. POBLACIÓN DE 3 AÑOS Y MÁS QUE ASISTE A ALGÚN ESTABLECIMIENTO DE EDUCACIÓN, POR TIPO DE PLANTEL Y SEXO, SEGÚN EDAD
CENSO 2011

EDAD	TIPO DE PLANTEL Y SEXO								
	TOTAL			PÚBLICO			PRIVADO		
	TOTAL	HOMBRES	MUJERES	TOTAL	HOMBRES	MUJERES	TOTAL	HOMBRES	MUJERES
TOTAL	376.669	179.657	197.012	312.245	151.696	160.549	64.424	27.961	36.463
03	5.378	2.741	2.637	4.807	2.465	2.342	571	276	295
04	11.834	6.108	5.726	10.622	5.502	5.120	1.212	606	606
05	15.887	8.172	7.715	14.332	7.398	6.934	1.555	774	781
06	17.113	8.764	8.349	15.135	7.809	7.326	1.978	955	1.023
07	17.537	8.958	8.579	15.410	7.986	7.424	2.127	972	1.155
08	17.994	9.355	8.639	15.721	8.229	7.492	2.273	1.126	1.147
09	18.056	9.198	8.858	15.787	8.151	7.636	2.269	1.047	1.222
10	18.921	9.704	9.217	16.585	8.580	8.005	2.336	1.124	1.212
11	20.764	10.684	10.080	18.263	9.521	8.742	2.501	1.163	1.338
12	20.022	10.168	9.854	16.520	8.512	8.008	3.502	1.656	1.846
13	18.930	9.617	9.313	15.224	7.880	7.344	3.706	1.737	1.969
14	18.901	9.436	9.465	15.167	7.670	7.497	3.734	1.766	1.968
15-19	78.417	37.475	40.942	62.888	30.978	31.910	15.529	6.497	9.032
20-24	47.390	20.906	26.484	35.991	16.277	19.714	11.399	4.629	6.770
25 Y MÁS	49.525	18.371	31.154	39.793	14.738	25.055	9.732	3.633	6.099

FUENTE: INSTITUTO NACIONAL DE ESTADÍSTICA, INE

ESTADO TÁCHIRA
CUADRO 6. POBLACIÓN DE 14 AÑOS Y MÁS, POR NIVEL DE EDUCACIÓN SECUNDARIA O PROFESIONAL APROBADO, SEGÚN EDAD Y SEXO
CENSO 2011

EDAD Y SEXO	TOTAL	NIVEL DE EDUCACIÓN APROBADO			
		SECUNDARIA		PROFESIONAL	
		MEDIA (1-5)	TÉCNICO MEDIO (6)	TÉCNICO SUPERIOR	UNIVERSITARIO
TOTAL	610.786	378.523	15.573	51.508	165.182
14	38.586	38.586	-	-	-
15	18.768	18.768	-	-	-
16	19.623	19.327	149	25	122
17	20.261	17.882	506	265	1.608
18	20.518	13.979	733	904	4.902
19	19.878	11.073	617	1.521	6.667
20-24	95.676	45.002	2.406	11.468	36.800
25 Y MÁS	377.476	213.906	11.162	37.325	115.083
HOMBRES	285.364	191.446	7.718	21.642	64.558
14	18.948	18.948	-	-	-
15	9.288	9.288	-	-	-
16	9.677	9.541	72	8	56
17	9.955	9.004	252	85	614
18	10.004	7.352	378	323	1.951
19	9.473	5.921	297	545	2.710
20-24	45.911	24.894	1.329	4.356	15.332
25 Y MÁS	172.108	106.498	5.390	16.325	43.895
MUJERES	325.422	187.077	7.855	29.866	100.624
14	19.638	19.638	-	-	-
15	9.480	9.480	-	-	-
16	9.946	9.786	77	17	66
17	10.306	8.878	254	180	994
18	10.514	6.627	355	581	2.951
19	10.405	5.152	320	976	3.957
20-24	49.765	20.108	1.077	7.112	21.468
25 Y MÁS	205.368	107.408	5.772	21.000	71.188

NOTA: SE EXCLUYEN LAS PERSONAS QUE NO DECLARARON EL AÑO, GRADO, TRIMESTRE, SEMESTRE O NIVEL EDUCATIVO APROBADO

FUENTE: INSTITUTO NACIONAL DE ESTADÍSTICA, INE

Fecundidad

ESTADO TÁCHIRA
CUADRO 1. TOTAL DE MUJERES DE 12 AÑOS Y MÁS, POR NÚMERO DE HIJOS(AS) NACIDOS(AS) VIVOS(AS) Y TOTAL DE HIJOS(AS) NACIDOS(AS) VIVOS(AS),
SEGÚN GRUPO DE EDAD DE LA MADRE
CENSO 2011

GRUPO DE EDAD DE LA MADRE	TOTAL DE MUJERES	NÚMERO DE HIJOS(AS) NACIDOS(AS) VIVOS(AS)									TOTAL DE HIJOS(AS) NACIDOS(AS) VIVOS(AS)
		NINGUNO	1	2	3	4	5	6	7 Y MÁS	NO DECLARADO	
TOTAL	478.272	159.999	76.305	82.659	60.834	33.657	19.723	12.438	26.319	6.338	916.229
12-14	29.997	27.604	119	26	-	-	-	-	-	2.248	171
15-19	55.609	48.589	5.585	799	125	9	2	-	-	500	7.604
20-24	56.246	31.871	15.668	6.004	1.591	265	55	13	10	769	33.932
25-29	51.283	17.359	15.702	11.167	4.674	1.317	376	120	47	521	60.255
30-34	46.835	9.421	11.729	13.447	7.505	2.658	962	387	264	462	80.750
35-39	40.755	5.454	7.374	12.356	8.520	3.711	1.633	742	664	301	89.755
40-44	39.483	4.417	5.711	11.178	8.981	4.436	2.131	1.138	1.190	301	98.567
45-49	36.323	3.639	4.455	9.151	8.444	4.740	2.552	1.377	1.701	264	99.978
50-54	32.217	2.996	3.195	6.837	7.292	4.745	2.856	1.640	2.403	253	98.666
55-59	26.567	2.308	2.378	4.879	5.635	4.222	2.608	1.653	2.655	229	87.472
60-64	20.055	1.831	1.645	3.009	3.642	2.950	2.165	1.517	3.146	150	72.338
65 Y MÁS	42.902	4.510	2.744	3.806	4.425	4.604	4.383	3.851	14.239	340	186.741

FUENTE: INSTITUTO NACIONAL DE ESTADÍSTICA, INE

ESTADO TÁCHIRA
CUADRO 2. TOTAL DE MUJERES DE 12 AÑOS Y MÁS, POR NÚMERO DE HIJOS(AS) NACIDOS(AS) VIVOS(AS) Y TOTAL DE HIJOS(AS) NACIDOS(AS) VIVOS(AS),
SEGÚN GRUPO DE EDAD Y SITUACIÓN CONYUGAL DE LA MADRE
CENSO 2011

GRUPO DE EDAD Y SITUACIÓN CONYUGAL DE LA MADRE	TOTAL DE MUJERES	NÚMERO DE HIJOS(AS) NACIDOS(AS) VIVOS(AS)									TOTAL DE HIJOS(AS) NACIDOS(AS) VIVOS(AS)
		NINGUNO	1	2	3	4	5	6	7 Y MÁS	NO DECLARADO	
TOTAL	478.272	159.999	76.305	82.659	60.834	33.657	19.723	12.438	26.319	6.338	916.229
12-14	29.997	27.604	119	26	-	-	-	-	-	2.248	171
15-19	55.609	48.589	5.585	799	125	9	2	-	-	500	7.604
20-24	56.246	31.871	15.668	6.004	1.591	265	55	13	10	769	33.932
25-29	51.283	17.359	15.702	11.167	4.674	1.317	376	120	47	521	60.255
30-34	46.835	9.421	11.729	13.447	7.505	2.658	962	387	264	462	80.750
35-39	40.755	5.454	7.374	12.356	8.520	3.711	1.633	742	664	301	89.755
40-44	39.483	4.417	5.711	11.178	8.981	4.436	2.131	1.138	1.190	301	98.567
45-49	36.323	3.639	4.455	9.151	8.444	4.740	2.552	1.377	1.701	264	99.978
50-54	32.217	2.996	3.195	6.837	7.292	4.745	2.856	1.640	2.403	253	98.666
55-59	26.567	2.308	2.378	4.879	5.635	4.222	2.608	1.653	2.655	229	87.472
60-64	20.055	1.831	1.645	3.009	3.642	2.950	2.165	1.517	3.146	150	72.338
65 Y MÁS	42.902	4.510	2.744	3.806	4.425	4.604	4.383	3.851	14.239	340	186.741
UNIDA	107.115	15.267	26.075	25.908	17.964	9.364	5.012	2.909	4.067	549	240.222
12-14	215	165	37	13	-	-	-	-	-	-	63
15-19	6.366	2.813	2.942	510	68	1	1	-	-	31	4.175
20-24	17.101	4.496	7.675	3.604	1.003	181	41	6	3	92	18.878
25-29	19.230	3.022	6.529	5.745	2.693	834	233	81	20	73	31.225
30-34	16.872	1.700	3.786	5.342	3.594	1.444	558	244	137	67	36.241
35-39	13.259	894	1.920	3.851	3.326	1.646	830	377	344	71	35.004
40-44	11.058	675	1.237	2.789	2.705	1.668	851	516	554	63	32.831
45-49	8.725	536	879	1.880	2.026	1.369	846	494	649	46	27.930
50-54	6.192	372	497	1.087	1.312	1.019	690	473	705	37	21.906
55-59	3.861	224	297	616	700	656	473	321	537	37	14.303
60-64	2.106	158	140	276	326	307	259	195	425	20	8.338
65 Y MÁS	2.130	212	136	195	211	239	230	202	693	12	9.328
CASADA	115.780	9.792	17.867	31.352	24.227	12.597	6.904	4.110	8.269	662	320.703
12-14	66	46	13	5	-	-	-	-	-	2	23
15-19	729	372	281	54	16	1	-	-	-	5	441
20-24	4.652	1.457	2.147	810	178	27	5	1	4	23	4.468
25-29	10.141	2.069	3.853	2.922	957	208	55	15	12	50	13.849
30-34	13.553	1.534	3.622	5.057	2.309	658	182	73	51	67	25.000
35-39	14.098	926	2.335	5.449	3.320	1.214	447	178	168	61	32.528
40-44	14.801	739	1.777	5.286	3.914	1.638	718	324	325	80	38.452
45-49	14.633	699	1.347	4.323	4.082	2.042	959	486	605	90	42.353
50-54	13.070	545	908	3.100	3.533	2.150	1.213	620	914	87	42.490
55-59	10.787	445	601	2.085	2.773	1.901	1.119	682	1.112	69	38.165
60-64	7.762	335	406	1.156	1.694	1.309	871	642	1.304	45	30.371
65 Y MÁS	11.488	625	577	1.105	1.451	1.449	1.335	1.089	3.774	83	52.563
SOLTERA	194.204	131.709	25.323	14.406	8.481	4.551	2.797	1.740	3.016	2.181	143.319
12-14	29.390	27.373	67	7	-	-	-	-	-	1.943	81
15-19	47.888	45.351	2.257	211	33	4	-	-	-	32	2.794
20-24	33.066	25.776	5.422	1.380	348	43	8	3	1	85	9.463
25-29	19.948	12.073	4.683	2.040	817	219	68	20	8	20	12.606
30-34	13.361	5.922	3.441	2.165	1.151	391	169	55	49	18	14.306
35-39	9.787	3.410	2.357	1.923	1.109	530	234	120	91	13	14.177
40-44	8.902	2.742	1.903	1.690	1.244	628	311	179	191	14	15.493
45-49	7.654	2.160	1.559	1.477	1.019	610	385	207	224	13	14.745
50-54	6.835	1.825	1.165	1.209	936	635	430	241	385	9	15.222
55-59	5.391	1.346	933	918	701	528	338	251	367	9	12.749
60-64	3.946	1.069	584	610	446	352	283	197	401	4	9.954
65 Y MÁS	8.036	2.662	952	776	677	611	571	467	1.299	21	21.729

ESTADO TÁCHIRA
CUADRO 2. TOTAL DE MUJERES DE 12 AÑOS Y MÁS, POR NÚMERO DE HIJOS(AS) NACIDOS(AS) VIVOS(AS) Y TOTAL DE HIJOS(AS) NACIDOS(AS) VIVOS(AS), SEGÚN GRUPO DE EDAD Y SITUACIÓN CONYUGAL DE LA MADRE
CENSO 2011

GRUPO DE EDAD Y SITUACIÓN CONYUGAL DE LA MADRE	TOTAL DE MUJERES	NÚMERO DE HIJOS(AS) NACIDOS(AS) VIVOS(AS)									TOTAL DE HIJOS(AS) NACIDOS(AS) VIVOS(AS)	
		NINGUNO	1	2	3	4	5	6	7 Y MÁS	NO DECLARADO		
CONT.												
SEPARADA DE UNIÓN O MATRIMONIO	13.623	682	2.458	3.295	2.716	1.699	976	610	1.177	10	40.771	
12-14	5	2	2	1	-	-	-	-	-	-	4	
15-19	127	20	84	21	2	-	-	-	-	-	132	
20-24	615	54	334	168	48	10	1	-	-	-	859	
25-29	1.012	77	408	321	153	39	11	2	1	-	1.739	
30-34	1.416	102	410	484	262	102	38	9	9	-	2.879	
35-39	1.556	63	318	504	351	179	65	41	34	1	3.904	
40-44	1.710	72	274	493	427	223	102	62	55	2	4.700	
45-49	1.695	60	179	451	437	260	143	75	89	1	5.220	
50-54	1.670	67	154	332	413	282	179	91	150	2	5.676	
55-59	1.367	52	126	250	286	248	145	102	157	1	4.912	
60-64	1.009	44	75	129	178	177	136	83	186	1	4.055	
65 Y MÁS	1.441	69	94	141	159	179	156	145	496	2	6.691	
DIVORCIADA	16.105	1.042	2.823	4.354	3.562	1.903	1.002	535	871	13	44.146	
12-14	-	-	-	-	-	-	-	-	-	-	-	
15-19	16	6	8	-	2	-	-	-	-	-	14	
20-24	112	34	51	16	8	2	-	-	1	-	122	
25-29	383	83	177	89	26	6	1	1	-	-	468	
30-34	969	124	395	284	126	25	10	3	1	1	1.516	
35-39	1.375	122	370	467	285	82	33	9	7	-	2.755	
40-44	2.038	127	419	715	483	177	68	27	20	2	4.648	
45-49	2.289	120	390	742	583	271	103	41	37	2	5.727	
50-54	2.425	101	331	715	633	353	149	78	63	2	6.726	
55-59	2.349	111	251	573	616	402	202	88	106	-	7.133	
60-64	1.801	71	202	399	407	273	188	99	160	2	5.967	
65 Y MÁS	2.348	143	229	354	393	312	248	189	476	4	9.070	
VIUDA DE UNIÓN O	28.368	1.336	1.747	3.336	3.883	3.539	3.029	2.534	8.917	47	126.992	
12-14	5	5	-	-	-	-	-	-	-	-	-	
15-19	27	3	13	3	4	3	1	-	-	-	48	
20-24	96	23	36	25	6	2	-	3	1	-	137	
25-29	170	15	52	49	28	11	8	1	6	-	366	
30-34	343	27	73	115	63	38	5	3	17	2	806	
35-39	506	24	71	161	129	60	24	17	20	-	1.382	
40-44	821	52	99	204	208	102	81	30	45	-	2.439	
45-49	1.204	55	101	277	297	187	116	74	97	-	3.997	
50-54	1.909	83	140	394	465	306	195	137	186	3	6.646	
55-59	2.696	126	169	437	558	486	330	209	376	5	10.197	
60-64	3.343	146	237	437	591	532	428	301	670	1	13.648	
65 Y MÁS	17.248	777	756	1.234	1.534	1.812	1.841	1.759	7.499	36	87.326	
NO DECLARADO	3.077	171	12	8	1	4	3	-	2	2.876	76	
12-14	316	13	-	-	-	-	-	-	-	303	-	
15-19	456	24	-	-	-	-	-	-	-	432	-	
20-24	604	31	3	1	-	-	-	-	-	569	5	
25-29	399	20	-	1	-	-	-	-	-	378	2	
30-34	321	12	2	-	-	-	-	-	-	307	2	
35-39	174	15	3	1	-	-	-	-	-	155	5	
40-44	153	10	2	1	-	-	-	-	-	140	4	
45-49	123	9	-	1	-	1	-	-	-	112	6	
50-54	116	3	-	-	-	-	-	-	-	113	-	
55-59	116	4	1	-	1	1	1	-	-	108	13	
60-64	88	8	1	2	-	-	-	-	-	77	5	
65 Y MÁS	211	22	-	1	-	2	2	-	2	182	34	

FUENTE: INSTITUTO NACIONAL DE ESTADÍSTICA, INE

ESTADO TÁCHIRA
CUADRO 3. TOTAL DE MUJERES DE 12 AÑOS Y MÁS, POR NÚMERO DE HIJOS(AS) NACIDOS(AS) VIVOS(AS) Y TOTAL DE HIJOS(AS) NACIDOS(AS) VIVOS(AS),
SEGÚN GRUPO DE EDAD Y NIVEL EDUCATIVO APROBADO DE LA MADRE
CENSO 2011

GRUPO DE EDAD Y NIVEL EDUCATIVO APROBADO DE LA MADRE	TOTAL DE MUJERES	NÚMERO DE HIJOS(AS) NACIDOS(AS) VIVOS(AS)									TOTAL DE HIJOS(AS) NACIDOS(AS) VIVOS(AS)
		NINGUNO	1	2	3	4	5	6	7 Y MÁS	NO DECLARADO	
TOTAL	478.272	159.999	76.305	82.659	60.834	33.657	19.723	12.438	26.319	6.338	916.229
12-14	29.997	27.604	119	26	-	-	-	-	-	2.248	171
15-19	55.609	48.589	5.585	799	125	9	2	-	-	500	7.604
20-24	56.246	31.871	15.668	6.004	1.591	265	55	13	10	769	33.932
25-29	51.283	17.359	15.702	11.167	4.674	1.317	376	120	47	521	60.255
30-34	46.835	9.421	11.729	13.447	7.505	2.658	962	387	264	462	80.750
35-39	40.755	5.454	7.374	12.356	8.520	3.711	1.633	742	664	301	89.755
40-44	39.483	4.417	5.711	11.178	8.981	4.436	2.131	1.138	1.190	301	98.567
45-49	36.323	3.639	4.455	9.151	8.444	4.740	2.552	1.377	1.701	264	99.978
50-54	32.217	2.996	3.195	6.837	7.292	4.745	2.856	1.640	2.403	253	98.666
55-59	26.567	2.308	2.378	4.879	5.635	4.222	2.608	1.653	2.655	229	87.472
60-64	20.055	1.831	1.645	3.009	3.642	2.950	2.165	1.517	3.146	150	72.338
65 Y MÁS	42.902	4.510	2.744	3.806	4.425	4.604	4.383	3.851	14.239	340	186.741
NO SABE	13.557	3.274	1.151	1.321	1.146	830	652	554	1.748	2.881	29.371
12-14	330	105	2	-	-	-	-	-	-	223	2
15-19	670	304	44	3	2	-	1	-	-	316	61
20-24	1.249	424	139	70	22	4	1	2	-	587	378
25-29	1.104	381	130	120	52	21	7	4	3	386	690
30-34	1.092	309	118	147	103	35	18	6	14	342	1.085
35-39	941	226	107	157	105	67	37	21	36	185	1.567
40-44	994	236	103	150	142	84	28	35	47	169	1.844
45-49	1.011	226	89	151	133	86	68	39	76	143	2.240
50-54	1.036	187	84	117	142	115	65	58	126	142	2.759
55-59	944	193	71	98	106	95	81	66	115	119	2.571
60-64	842	163	64	86	93	65	65	55	173	78	2.641
65 Y MÁS	3.344	520	200	222	246	258	281	268	1.158	191	13.533
NINGUNO	21.062	3.806	1.308	1.601	1.811	1.939	1.838	1.859	6.775	125	85.468
12-14	174	146	-	-	-	-	-	-	-	28	-
15-19	375	318	31	9	4	2	-	-	-	11	69
20-24	542	318	87	62	40	20	4	3	-	8	449
25-29	628	289	66	101	92	29	17	11	9	14	874
30-34	828	306	96	100	108	90	53	36	35	4	1.706
35-39	945	246	81	114	140	111	87	69	95	2	2.687
40-44	1.156	247	101	134	154	136	100	111	164	9	3.689
45-49	1.444	260	87	151	171	175	151	150	293	6	5.308
50-54	1.807	277	108	143	185	243	225	172	446	8	7.200
55-59	1.877	212	111	154	194	247	205	208	539	7	8.035
60-64	2.079	219	117	137	183	239	211	214	754	5	9.513
65 Y MÁS	9.207	968	423	496	540	647	785	885	4.440	23	45.938
PRIMARIA (1-6)	117.907	20.473	10.672	17.800	19.513	14.971	10.451	7.100	14.609	2.318	361.813
12-14	10.166	8.544	42	9	-	-	-	-	-	1.571	60
15-19	3.790	2.614	791	225	48	3	1	-	-	108	1.402
20-24	4.646	1.236	1.440	1.194	540	117	30	4	5	80	6.125
25-29	6.551	921	1.351	2.025	1.374	537	211	58	26	48	13.256
30-34	8.020	870	1.057	2.096	2.022	1.089	487	210	143	46	20.367
35-39	9.162	751	879	2.068	2.347	1.508	797	389	371	52	27.004
40-44	10.731	835	915	2.165	2.555	1.806	1.088	628	680	59	34.102
45-49	11.363	780	867	2.022	2.552	2.005	1.302	798	979	58	38.738
50-54	11.806	802	758	1.717	2.459	2.131	1.541	955	1.376	67	43.160
55-59	10.957	677	645	1.497	2.037	2.013	1.425	976	1.616	71	42.095
60-64	9.431	639	624	1.105	1.518	1.441	1.242	967	1.844	51	38.072
65 Y MÁS	21.284	1.804	1.303	1.677	2.061	2.321	2.327	2.115	7.569	107	97.432

ESTADO TÁCHIRA
CUADRO 3. TOTAL DE MUJERES DE 12 AÑOS Y MÁS, POR NÚMERO DE HIJOS(AS) NACIDOS(AS) VIVOS(AS) Y TOTAL DE HIJOS(AS) NACIDOS(AS) VIVOS(AS),
SEGÚN GRUPO DE EDAD Y NIVEL EDUCATIVO APROBADO DE LA MADRE
CENSO 2011

GRUPO DE EDAD Y NIVEL EDUCATIVO APROBADO DE LA MADRE	TOTAL DE MUJERES	NÚMERO DE HIJOS(AS) NACIDOS(AS) VIVOS(AS)									TOTAL DE HIJOS(AS) NACIDOS(AS) VIVOS(AS)	
		NINGUNO	1	2	3	4	5	6	7 Y MÁS	NO DECLARADO		
CONT.												
SECUNDARIA (1-5), (6)	195.256	78.028	31.608	35.508	26.043	12.307	5.555	2.526	2.872	809	293.016	
12-14	19.327	18.809	75	17	-	-	-	-	-	426	109	
15-19	41.052	36.391	4.011	524	62	4	-	-	-	60	5.261	
20-24	21.229	8.847	7.796	3.525	859	116	20	3	3	60	18.026	
25-29	18.672	4.028	5.925	5.422	2.435	642	133	44	8	35	27.627	
30-34	17.735	2.543	3.976	5.859	3.599	1.174	359	120	67	38	34.171	
35-39	15.915	1.759	2.686	5.011	3.890	1.553	602	227	150	37	36.012	
40-44	15.544	1.467	2.189	4.631	3.998	1.878	753	317	270	41	38.514	
45-49	14.124	1.240	1.776	3.838	3.748	1.955	866	345	317	39	37.135	
50-54	11.479	938	1.249	2.847	3.029	1.728	835	411	417	25	32.502	
55-59	8.315	697	903	1.836	2.091	1.352	721	352	343	20	24.374	
60-64	5.237	481	475	1.041	1.243	886	516	237	346	12	16.254	
65 Y MÁS	6.627	828	547	957	1.089	1.019	750	470	951	16	23.031	
TÉCNICO SUPERIOR	29.866	11.376	8.496	6.324	2.617	673	200	80	55	45	33.552	
12-14	-	-	-	-	-	-	-	-	-	-	-	
15-19	1.754	1.586	157	8	3	-	-	-	-	-	182	
20-24	7.112	4.815	1.908	347	30	2	-	-	1	9	2.707	
25-29	6.058	2.448	2.413	998	172	14	1	-	-	12	4.986	
30-34	4.778	1.108	1.751	1.405	438	57	5	3	1	10	6.153	
35-39	3.492	538	1.006	1.311	503	99	24	5	2	4	5.697	
40-44	2.445	360	569	943	452	90	20	8	1	2	4.326	
45-49	1.602	224	305	569	374	94	18	11	4	3	3.125	
50-54	992	108	163	320	262	99	29	6	5	-	2.201	
55-59	757	82	122	229	196	82	28	7	7	4	1.727	
60-64	412	46	59	111	100	62	17	11	6	-	1.022	
65 Y MÁS	464	61	43	83	87	74	58	29	28	1	1.426	
UNIVERSITARIO	100.624	43.042	23.070	20.105	9.704	2.937	1.027	319	260	160	113.009	
12-14	-	-	-	-	-	-	-	-	-	-	-	
15-19	7.968	7.376	551	30	6	-	-	-	-	5	629	
20-24	21.468	16.231	4.298	806	100	6	-	1	1	25	6.247	
25-29	18.270	9.292	5.817	2.501	549	74	7	3	1	26	12.822	
30-34	14.382	4.285	4.731	3.840	1.235	213	40	12	4	22	17.268	
35-39	10.300	1.934	2.615	3.695	1.535	373	86	31	10	21	16.788	
40-44	8.613	1.272	1.834	3.155	1.680	442	142	39	28	21	16.092	
45-49	6.779	909	1.331	2.420	1.466	425	147	34	32	15	13.432	
50-54	5.097	684	833	1.693	1.215	429	161	38	33	11	10.844	
55-59	3.717	447	526	1.065	1.011	433	148	44	35	8	8.670	
60-64	2.054	283	306	529	505	257	114	33	23	4	4.836	
65 Y MÁS	1.976	329	228	371	402	285	182	84	93	2	5.381	

NOTA: SE EXCLUYEN LAS PERSONAS QUE NO DECLARARON EL NIVEL EDUCATIVO APROBADO
FUENTE: INSTITUTO NACIONAL DE ESTADÍSTICA, INE

ESTADO TÁCHIRA
CUADRO 4. TOTAL DE MUJERES DE 12 AÑOS Y MÁS, POR NÚMERO DE HIJOS(AS) ACTUALMENTE VIVOS(AS) Y TOTAL DE HIJOS(AS) ACTUALMENTE VIVOS(AS),
SEGÚN GRUPO DE EDAD DE LA MADRE
CENSO 2011

GRUPO DE EDAD DE LA MADRE	TOTAL DE MUJERES	NÚMERO DE HIJOS(AS) ACTUALMENTE VIVOS(AS)									TOTAL DE HIJOS(AS) ACTUALMENTE VIVOS(AS)
		NINGUNO	1	2	3	4	5	6	7 Y MÁS	NO DECLARADO	
TOTAL	318.273	1.198	77.849	84.263	60.797	33.298	19.333	12.017	22.425	7.093	893.740
12-14	2.393	-	119	26	-	-	-	-	-	2.248	171
15-19	7.020	46	5.570	780	112	7	1	-	-	504	7.531
20-24	24.375	105	15.724	5.921	1.534	233	48	12	6	792	33.638
25-29	33.924	131	15.799	11.168	4.522	1.248	345	104	41	566	59.689
30-34	37.414	124	11.852	13.507	7.355	2.559	906	353	226	532	79.957
35-39	35.301	102	7.546	12.506	8.381	3.558	1.560	691	584	373	88.543
40-44	35.066	89	5.866	11.393	8.877	4.309	2.051	1.045	1.058	378	97.066
45-49	32.684	104	4.646	9.342	8.416	4.598	2.459	1.280	1.500	339	98.045
50-54	29.221	99	3.380	7.107	7.254	4.719	2.704	1.520	2.109	329	96.243
55-59	24.259	92	2.556	5.129	5.727	4.088	2.536	1.533	2.286	312	84.891
60-64	18.224	93	1.749	3.195	3.744	3.000	2.109	1.479	2.642	213	69.788
65 Y MÁS	38.392	213	3.042	4.189	4.875	4.979	4.614	4.000	11.973	507	178.178

NOTA: SE EXCLUYEN LAS MUJERES QUE NO TUVIERON HIJOS(AS) NACIDOS(AS) VIVOS(AS)
FUENTE: INSTITUTO NACIONAL DE ESTADÍSTICA, INE

ESTADO TÁCHIRA
CUADRO 5. TOTAL DE MUJERES DE 12 AÑOS Y MÁS, POR NÚMERO DE HIJOS(AS) ACTUALMENTE VIVOS(AS) Y TOTAL DE HIJOS(AS) ACTUALMENTE VIVOS(AS),
SEGÚN GRUPO DE EDAD Y SITUACIÓN CONYUGAL DE LA MADRE
CENSO 2011

GRUPO DE EDAD Y SITUACIÓN CONYUGAL DE LA MADRE	TOTAL DE MUJERES	NÚMERO DE HIJOS(AS) ACTUALMENTE VIVOS(AS)									TOTAL DE HIJOS(AS) ACTUALMENTE VIVOS(AS)
		NINGUNO	1	2	3	4	5	6	7 Y MÁS	NO DECLARADO	
TOTAL	318.273	1.198	77.849	84.263	60.797	33.298	19.333	12.017	22.425	7.093	893.740
12-14	2.393	-	119	26	-	-	-	-	-	2.248	171
15-19	7.020	46	5.570	780	112	7	1	-	-	504	7.531
20-24	24.375	105	15.724	5.921	1.534	233	48	12	6	792	33.638
25-29	33.924	131	15.799	11.168	4.522	1.248	345	104	41	566	59.689
30-34	37.414	124	11.852	13.507	7.355	2.559	906	353	226	532	79.957
35-39	35.301	102	7.546	12.506	8.381	3.558	1.560	691	584	373	88.543
40-44	35.066	89	5.866	11.393	8.877	4.309	2.051	1.045	1.058	378	97.066
45-49	32.684	104	4.646	9.342	8.416	4.598	2.459	1.280	1.500	339	98.045
50-54	29.221	99	3.380	7.107	7.254	4.719	2.704	1.520	2.109	329	96.243
55-59	24.259	92	2.556	5.129	5.727	4.088	2.536	1.533	2.286	312	84.891
60-64	18.224	93	1.749	3.195	3.744	3.000	2.109	1.479	2.642	213	69.788
65 Y MÁS	38.392	213	3.042	4.189	4.875	4.979	4.614	4.000	11.973	507	178.178
UNIDA	91.848	335	26.487	26.270	17.824	9.123	4.855	2.739	3.517	698	235.511
12-14	50	-	37	13	-	-	-	-	-	-	63
15-19	3.553	23	2.936	497	62	1	1	-	-	33	4.141
20-24	12.605	53	7.715	3.564	965	155	38	7	2	106	18.716
25-29	16.208	57	6.593	5.770	2.603	793	216	69	17	90	30.863
30-34	15.172	48	3.842	5.386	3.539	1.399	529	222	112	95	35.812
35-39	12.365	38	1.979	3.923	3.304	1.578	781	363	303	96	34.453
40-44	10.383	27	1.294	2.860	2.691	1.630	817	488	493	83	32.231
45-49	8.189	26	931	1.938	2.051	1.333	821	469	562	58	27.241
50-54	5.820	21	531	1.136	1.331	1.023	680	436	615	47	21.289
55-59	3.637	20	329	655	723	629	467	293	474	47	13.815
60-64	1.948	7	155	305	323	328	250	193	363	24	8.027
65 Y MÁS	1.918	15	145	223	232	254	255	199	576	19	8.860
CASADA	105.988	283	18.342	32.060	24.141	12.430	6.669	3.941	7.195	927	314.081
12-14	20	-	13	5	-	-	-	-	-	2	23
15-19	357	-	282	53	16	1	-	-	-	5	440
20-24	3.195	10	2.155	799	177	20	4	1	2	27	4.436
25-29	8.072	24	3.885	2.920	916	198	49	12	11	57	13.715
30-34	12.019	27	3.663	5.086	2.250	619	168	66	45	95	24.836
35-39	13.172	36	2.388	5.513	3.241	1.168	430	162	146	88	32.169
40-44	14.062	26	1.823	5.379	3.871	1.594	674	292	286	117	37.990
45-49	13.934	34	1.416	4.424	4.064	1.969	911	452	542	122	41.649
50-54	12.525	29	969	3.249	3.510	2.128	1.128	585	810	117	41.569
55-59	10.342	30	666	2.195	2.810	1.865	1.070	636	966	104	37.154
60-64	7.427	21	446	1.222	1.756	1.325	856	614	1.117	70	29.441
65 Y MÁS	10.863	46	636	1.215	1.530	1.543	1.379	1.121	3.270	123	50.659
SOLTERA	62.495	347	25.592	14.477	8.376	4.459	2.742	1.688	2.486	2.328	139.926
12-14	2.017	-	67	7	-	-	-	-	-	1.943	81
15-19	2.537	21	2.246	208	25	3	-	-	-	34	2.765
20-24	7.290	36	5.427	1.350	337	44	4	2	1	89	9.385
25-29	7.875	42	4.684	2.020	800	204	63	19	6	37	12.547
30-34	7.439	37	3.459	2.156	1.126	378	159	50	46	28	14.158
35-39	6.377	18	2.397	1.921	1.082	518	224	112	80	25	14.005
40-44	6.160	26	1.939	1.706	1.216	597	319	160	169	28	15.237
45-49	5.494	30	1.594	1.468	1.005	600	374	189	199	35	14.518
50-54	5.010	24	1.209	1.238	915	646	397	229	332	20	14.785
55-59	4.045	21	966	944	708	495	341	239	309	22	12.364
60-64	2.877	31	600	632	446	351	276	197	326	18	9.562
65 Y MÁS	5.374	61	1.004	827	716	623	585	491	1.018	49	20.519

ESTADO TÁCHIRA
CUADRO 5. TOTAL DE MUJERES DE 12 AÑOS Y MÁS, POR NÚMERO DE HIJOS(AS) ACTUALMENTE VIVOS(AS) Y TOTAL DE HIJOS(AS) ACTUALMENTE VIVOS(AS),
SEGÚN GRUPO DE EDAD Y SITUACIÓN CONYUGAL DE LA MADRE
CENSO 2011

GRUPO DE EDAD Y SITUACIÓN CONYUGAL DE LA MADRE	TOTAL DE MUJERES	NÚMERO DE HIJOS(AS) ACTUALMENTE VIVOS(AS)									TOTAL DE HIJOS(AS) ACTUALMENTE VIVOS(AS)	
		NINGUNO	1	2	3	4	5	6	7 Y MÁS	NO DECLARADO		
CONT.												
SEPARADA DE UNIÓN O	12.941	38	2.546	3.365	2.730	1.664	969	579	1.005	45	39.756	
12-14	3	-	2	1	-	-	-	-	-	-	4	
15-19	107	-	87	18	2	-	-	-	-	-	129	
20-24	561	3	336	167	43	10	1	-	-	1	852	
25-29	935	7	406	321	151	34	10	2	1	3	1.730	
30-34	1.314	7	417	477	255	104	34	8	8	4	2.858	
35-39	1.493	2	330	509	349	166	68	36	29	4	3.842	
40-44	1.638	3	280	504	425	218	102	53	51	2	4.620	
45-49	1.635	2	196	456	435	256	141	68	76	5	5.114	
50-54	1.603	4	168	345	415	277	168	82	136	8	5.543	
55-59	1.315	2	138	276	284	235	141	101	133	5	4.756	
60-64	965	3	81	137	191	175	133	84	155	6	3.922	
65 Y MÁS	1.372	5	105	154	180	189	171	145	416	7	6.386	
DIVORCIADA	15.063	68	2.914	4.465	3.526	1.837	954	498	727	74	43.105	
12-14	-	-	-	-	-	-	-	-	-	-	-	
15-19	10	2	6	-	2	-	-	-	-	-	12	
20-24	78	3	51	16	6	2	-	-	-	-	109	
25-29	300	-	179	88	25	6	1	1	-	-	465	
30-34	845	4	396	284	123	24	11	2	-	1	1.496	
35-39	1.253	8	373	473	279	70	33	6	7	4	2.718	
40-44	1.911	4	423	734	471	170	61	23	19	6	4.592	
45-49	2.169	8	398	767	570	260	93	34	33	6	5.614	
50-54	2.324	13	354	729	622	331	140	71	52	12	6.572	
55-59	2.238	8	274	589	618	372	194	79	90	14	6.980	
60-64	1.730	11	208	417	410	275	176	99	124	10	5.778	
65 Y MÁS	2.205	7	252	368	400	327	245	183	402	21	8.769	
VIUDA DE UNIÓN O MATRIMONIO	27.032	127	1.956	3.619	4.198	3.781	3.142	2.572	7.493	144	121.281	
12-14	-	-	-	-	-	-	-	-	-	-	-	
15-19	24	-	13	4	5	2	-	-	-	-	44	
20-24	73	-	37	24	6	2	1	2	1	-	135	
25-29	155	1	52	48	27	13	6	1	6	1	367	
30-34	316	1	73	118	62	35	5	5	15	2	795	
35-39	482	-	76	166	126	58	24	12	19	1	1.351	
40-44	769	3	105	209	203	100	78	29	40	2	2.392	
45-49	1.149	4	111	288	291	179	119	68	88	1	3.903	
50-54	1.826	8	149	410	461	314	191	117	164	12	6.485	
55-59	2.570	11	182	470	582	491	323	185	314	12	9.811	
60-64	3.197	20	258	480	618	546	418	292	557	8	13.053	
65 Y MÁS	16.471	79	900	1.402	1.817	2.041	1.977	1.861	6.289	105	82.945	
NO DECLARADO	2.906	-	12	7	2	4	2	-	2	2.877	80	
12-14	303	-	-	-	-	-	-	-	-	303	-	
15-19	432	-	-	-	-	-	-	-	-	432	-	
20-24	573	-	3	1	-	-	-	-	-	569	5	
25-29	379	-	-	1	-	-	-	-	-	378	2	
30-34	309	-	2	-	-	-	-	-	-	307	2	
35-39	159	-	3	1	-	-	-	-	-	155	5	
40-44	143	-	2	1	-	-	-	-	-	140	4	
45-49	114	-	-	1	-	1	-	-	-	112	6	
50-54	113	-	-	-	-	-	-	-	-	113	-	
55-59	112	-	1	-	2	1	-	-	-	108	11	
60-64	80	-	1	2	-	-	-	-	-	77	5	
65 Y MÁS	189	-	-	-	-	2	2	-	2	183	40	

NOTA: SE EXCLUYEN LAS MUJERES QUE NO TUVIERON HIJOS(AS) NACIDOS(AS) VIVOS(AS)
FUENTE: INSTITUTO NACIONAL DE ESTADÍSTICA, INE

ESTADO TÁCHIRA
CUADRO 6. TOTAL DE MUJERES DE 12 AÑOS Y MÁS, POR NÚMERO DE HIJOS(AS) ACTUALMENTE VIVOS(AS) Y TOTAL DE HIJOS(AS) ACTUALMENTE VIVOS(AS),
SEGÚN GRUPO DE EDAD Y NIVEL EDUCATIVO APROBADO DE LA MADRE
CENSO 2011

GRUPO DE EDAD Y NIVEL EDUCATIVO APROBADO DE LA MADRE	TOTAL DE MUJERES	NÚMERO DE HIJOS(AS) ACTUALMENTE VIVOS(AS)									TOTAL DE HIJOS(AS) ACTUALMENTE VIVOS(AS)
		NINGUNO	1	2	3	4	5	6	7 Y MÁS	NO DECLARADO	
TOTAL	318.273	1.198	77.849	84.263	60.797	33.298	19.333	12.017	22.425	7.093	893.740
12-14	2.393	-	119	26	-	-	-	-	-	2.248	171
15-19	7.020	46	5.570	780	112	7	1	-	-	504	7.531
20-24	24.375	105	15.724	5.921	1.534	233	48	12	6	792	33.638
25-29	33.924	131	15.799	11.168	4.522	1.248	345	104	41	566	59.689
30-34	37.414	124	11.852	13.507	7.355	2.559	906	353	226	532	79.957
35-39	35.301	102	7.546	12.506	8.381	3.558	1.560	691	584	373	88.543
40-44	35.066	89	5.866	11.393	8.877	4.309	2.051	1.045	1.058	378	97.066
45-49	32.684	104	4.646	9.342	8.416	4.598	2.459	1.280	1.500	339	98.045
50-54	29.221	99	3.380	7.107	7.254	4.719	2.704	1.520	2.109	329	96.243
55-59	24.259	92	2.556	5.129	5.727	4.088	2.536	1.533	2.286	312	84.891
60-64	18.224	93	1.749	3.195	3.744	3.000	2.109	1.479	2.642	213	69.788
65 Y MÁS	38.392	213	3.042	4.189	4.875	4.979	4.614	4.000	11.973	507	178.178
NO SABE	10.283	38	1.184	1.379	1.170	871	647	546	1.495	2.953	28.488
12-14	225	-	2	-	-	-	-	-	-	223	2
15-19	366	-	44	3	3	-	-	-	-	316	59
20-24	825	1	138	71	22	4	-	2	-	587	374
25-29	723	1	129	124	50	22	5	3	2	387	680
30-34	783	2	117	147	100	33	17	6	12	349	1.104
35-39	715	-	110	159	103	64	35	19	33	192	1.569
40-44	758	1	103	153	144	83	26	33	42	173	1.827
45-49	785	-	92	155	129	85	67	32	74	151	2.238
50-54	849	4	91	121	138	113	71	51	116	144	2.688
55-59	751	7	72	100	107	94	82	65	101	123	2.508
60-64	679	1	67	97	95	68	68	57	141	85	2.543
65 Y MÁS	2.824	21	219	249	279	305	276	278	974	223	12.896
NINGUNO	17.256	97	1.402	1.767	1.997	2.178	2.028	1.892	5.708	187	81.583
12-14	28	-	-	-	-	-	-	-	-	28	-
15-19	57	2	29	10	4	1	-	-	-	11	65
20-24	224	-	87	63	41	17	3	3	-	10	453
25-29	339	1	69	101	91	27	17	9	9	15	862
30-34	522	6	92	106	107	91	55	29	29	7	1.665
35-39	699	2	85	121	140	114	89	61	84	3	2.610
40-44	909	5	101	140	153	148	101	98	153	10	3.604
45-49	1.184	3	89	155	182	192	151	140	263	9	5.173
50-54	1.530	12	112	153	195	258	233	168	387	12	6.949
55-59	1.665	10	120	179	205	252	217	197	469	16	7.723
60-64	1.860	14	126	156	200	269	218	239	630	8	9.072
65 Y MÁS	8.239	42	492	583	679	809	944	948	3.684	58	43.407
PRIMARIA (1-6)	97.434	353	11.203	18.633	19.934	15.014	10.315	6.897	12.538	2.547	350.882
12-14	1.622	-	42	9	-	-	-	-	-	1.571	60
15-19	1.176	6	796	215	45	3	1	-	-	110	1.394
20-24	3.410	19	1.458	1.184	526	107	28	3	4	81	6.026
25-29	5.630	23	1.375	2.056	1.336	514	199	48	22	57	13.060
30-34	7.150	25	1.080	2.153	2.001	1.062	457	190	128	54	20.022
35-39	8.411	25	916	2.137	2.336	1.468	755	375	329	70	26.542
40-44	9.896	22	957	2.249	2.550	1.789	1.057	591	600	81	33.468
45-49	10.583	24	932	2.104	2.601	1.965	1.275	745	857	80	37.823
50-54	11.004	29	815	1.844	2.527	2.132	1.466	886	1.212	93	41.950
55-59	10.280	32	716	1.609	2.143	1.979	1.398	915	1.389	99	40.706
60-64	8.792	36	684	1.195	1.589	1.505	1.225	917	1.567	74	36.641
65 Y MÁS	19.480	112	1.432	1.878	2.280	2.490	2.454	2.227	6.430	177	93.190

ESTADO TÁCHIRA
CUADRO 6. TOTAL DE MUJERES DE 12 AÑOS Y MÁS, POR NÚMERO DE HIJOS(AS) ACTUALMENTE VIVOS(AS) Y TOTAL DE HIJOS(AS) ACTUALMENTE VIVOS(AS),
SEGÚN GRUPO DE EDAD Y NIVEL EDUCATIVO APROBADO DE LA MADRE
CENSO 2011

GRUPO DE EDAD Y NIVEL EDUCATIVO APROBADO DE LA MADRE	TOTAL DE MUJERES	NÚMERO DE HIJOS(AS) ACTUALMENTE VIVOS(AS)									TOTAL DE HIJOS(AS) ACTUALMENTE VIVOS(AS)	
		NINGUNO	1	2	3	4	5	6	7 Y MÁS	NO DECLARADO		
CONT.												
SECUNDARIA (1-5), (6)	117.228	438	32.200	36.000	25.733	11.803	5.251	2.321	2.441	1.041	287.735	
12-14	518	-	75	17	-	-	-	-	-	426	109	
15-19	4.661	34	3.995	517	51	3	-	-	-	61	5.202	
20-24	12.382	54	7.836	3.477	823	99	17	3	2	71	17.860	
25-29	14.644	62	5.965	5.416	2.373	603	118	41	7	59	27.405	
30-34	15.192	50	4.037	5.869	3.536	1.119	339	115	55	72	33.901	
35-39	14.156	44	2.753	5.091	3.830	1.459	581	207	130	61	35.510	
40-44	14.077	32	2.262	4.719	3.970	1.788	721	281	238	66	37.919	
45-49	12.884	49	1.853	3.931	3.708	1.868	813	321	278	63	36.440	
50-54	10.541	33	1.341	2.928	2.968	1.705	772	377	363	54	31.816	
55-59	7.618	26	973	1.934	2.077	1.284	683	310	293	38	23.678	
60-64	4.756	28	504	1.091	1.259	854	481	225	281	33	15.769	
65 Y MÁS	5.799	26	606	1.010	1.138	1.021	726	441	794	37	22.126	
TÉCNICO SUPERIOR ...	18.490	59	8.573	6.317	2.537	637	175	70	38	84	33.239	
12-14	-	-	-	-	-	-	-	-	-	-	-	
15-19	168	-	157	8	3	-	-	-	-	-	182	
20-24	2.297	5	1.921	333	27	1	-	-	-	10	2.680	
25-29	3.610	9	2.422	988	166	11	1	-	-	13	4.953	
30-34	3.670	12	1.762	1.406	418	52	4	2	-	14	6.100	
35-39	2.954	8	1.022	1.306	488	94	21	3	-	12	5.661	
40-44	2.085	6	575	942	441	86	17	6	1	11	4.326	
45-49	1.378	7	313	566	364	89	18	9	2	10	3.107	
50-54	884	3	165	338	250	97	22	4	4	1	2.149	
55-59	675	5	130	229	196	70	27	6	6	6	1.685	
60-64	366	2	58	117	94	59	16	11	5	4	1.023	
65 Y MÁS	403	2	48	84	90	78	49	29	20	3	1.373	
UNIVERSITARIO	57.582	213	23.287	20.167	9.426	2.795	917	291	205	281	111.813	
12-14	-	-	-	-	-	-	-	-	-	-	-	
15-19	592	4	549	27	6	-	-	-	-	6	629	
20-24	5.237	26	4.284	793	95	5	-	1	-	33	6.245	
25-29	8.978	35	5.839	2.483	506	71	5	3	1	35	12.729	
30-34	10.097	29	4.764	3.826	1.193	202	34	11	2	36	17.165	
35-39	8.366	23	2.660	3.692	1.484	359	79	26	8	35	16.651	
40-44	7.341	23	1.868	3.190	1.619	415	129	36	24	37	15.922	
45-49	5.870	21	1.367	2.431	1.432	399	135	33	26	26	13.264	
50-54	4.413	18	856	1.723	1.176	414	140	34	27	25	10.691	
55-59	3.270	12	545	1.078	999	409	129	40	28	30	8.591	
60-64	1.771	12	310	539	507	245	101	30	18	9	4.740	
65 Y MÁS	1.647	10	245	385	409	276	165	77	71	9	5.186	

NOTA: SE EXCLUYEN LAS MUJERES QUE NO TUVIERON HIJOS(AS) NACIDOS(AS) VIVOS(AS) Y AQUELLAS QUE NO DECLARARON EL NIVEL EDUCATIVO APROBADO
FUENTE: INSTITUTO NACIONAL DE ESTADÍSTICA, INE

ESTADO TÁCHIRA
CUADRO 7. TOTAL DE MUJERES DE 12 AÑOS Y MÁS CON HIJOS(AS) NACIDOS(AS) VIVOS(AS), POR PERIODO DE NACIMIENTO DE SU ÚLTIMO HIJO(A) NACIDO(A) VIVO(A),
SEGÚN GRUPO DE EDAD DE LA MADRE
CENSO 2011

GRUPO DE EDAD DE LA MADRE	PERIODO DE NACIMIENTO DE SU ÚLTIMO HIJO(A) NACIDO(A) VIVO(A)			
	TOTAL DE MUJERES	MUJERES DE 12 AÑOS Y MÁS CON HIJOS(AS) NACIDOS(AS) VIVOS(AS) EN EL AÑO ANTERIOR AL CENSO 2011 ^{a/}	MUJERES DE 12 AÑOS Y MÁS CON HIJOS(AS) NACIDOS(AS) VIVOS(AS) ANTES DE NOVIEMBRE DE 2010	NO DECLARADO
TOTAL	318.273	18.154	284.051	16.068
12-14	2.393	66	19	2.308
15-19	7.020	2.868	3.480	672
20-24	24.375	5.339	17.819	1.217
25-29	33.924	4.716	28.104	1.104
30-34	37.414	3.128	33.070	1.216
35-39	35.301	1.487	32.800	1.014
40-44	35.066	477	33.563	1.026
45-49	32.684	72	31.665	947
50-54	29.221	1	28.190	1.030
55-59	24.259	-	23.285	974
60-64	18.224	-	17.374	850
65 Y MÁS	38.392	-	34.682	3.710

^{a/} EL AÑO ANTERIOR AL CENSO 2011 CORRESPONDE AL PERÍODO NOVIEMBRE 2010 - NOVIEMBRE 2011
FUENTE: INSTITUTO NACIONAL DE ESTADÍSTICA, INE

CARACTERÍSTICAS DE LOS HOGARES

ESTADO TÁCHIRA
CUADRO 1. TOTAL DE HOGARES, POR TIPO DE VIVIENDA FAMILIAR OCUPADA, SEGÚN NÚMERO DE HOGARES EN LA VIVIENDA Y TIPO DE SERVICIO DE ELIMINACIÓN DE EXCRETAS

NÚMERO DE HOGARES EN LA VIVIENDA Y TIPO DE SERVICIO DE ELIMINACIÓN DE EXCRETAS	TOTAL DE HOGARES	TIPO DE VIVIENDA FAMILIAR OCUPADA					
		QUINTA O CASAQUINTA	CASA	APARTAMENTO EN EDIFICIO	APARTAMENTO EN QUINTA, CASAQUINTA O CASA	CASA DE VECINDAD	RANCHO
TOTAL	315.864	17.610	254.933	17.539	8.103	72	17.607
EN VIVIENDAS CON 1 HOGAR	306.549	17.098	246.754	17.327	7.952	11	17.407
POCETA CONECTADA A CLOACA	261.247	16.633	209.760	17.245	7.851	11	9.747
POCETA CONECTADA A POZO SÉPTICO	33.838	438	29.285	82	87	-	3.946
POCETA SIN CONEXIÓN A CLOACA O A POZO SÉPTICO	6.809	27	5.466	-	14	-	1.302
EXCUSADO DE HOYO O LETRINA	781	-	533	-	-	-	248
NO TIENE POCETA O EXCUSADO	3.874	-	1.710	-	-	-	2.164
EN VIVIENDAS CON 2 HOGARES	6.902	358	6.093	153	118	11	169
POCETA CONECTADA A CLOACA	6.362	349	5.607	153	116	11	126
POCETA CONECTADA A POZO SÉPTICO	408	8	368	-	2	-	30
POCETA SIN CONEXIÓN A CLOACA O A POZO SÉPTICO	102	1	98	-	-	-	3
EXCUSADO DE HOYO O LETRINA	4	-	2	-	-	-	2
NO TIENE POCETA O EXCUSADO	26	-	18	-	-	-	8
EN VIVIENDAS CON 3 HOGARES	1.787	108	1.574	40	23	11	31
POCETA CONECTADA A CLOACA	1.694	107	1.487	40	23	11	26
POCETA CONECTADA A POZO SÉPTICO	74	1	71	-	-	-	2
POCETA SIN CONEXIÓN A CLOACA O A POZO SÉPTICO	14	-	13	-	-	-	1
EXCUSADO DE HOYO O LETRINA	2	-	1	-	-	-	1
NO TIENE POCETA O EXCUSADO	3	-	2	-	-	-	1
EN VIVIENDAS CON 4 Ó MÁS HOGARES	626	46	512	19	10	39	-
POCETA CONECTADA A CLOACA	599	46	485	19	10	39	-
POCETA CONECTADA A POZO SÉPTICO	21	-	21	-	-	-	-
POCETA SIN CONEXIÓN A CLOACA O A POZO SÉPTICO	5	-	5	-	-	-	-
EXCUSADO DE HOYO O LETRINA	1	-	1	-	-	-	-
NO TIENE POCETA O EXCUSADO	-	-	-	-	-	-	-

NOTA: SE EXCLUYEN LOS HOGARES EN VIVIENDAS CLASIFICADAS COMO REFUGIO Y OTRA CLASE
FUENTE: INSTITUTO NACIONAL DE ESTADÍSTICA, INE

ESTADO TÁCHIRA
CUADRO 2. TOTAL DE HOGARES, POR TIPO DE VIVIENDA FAMILIAR OCUPADA, SEGÚN DISPONIBILIDAD DE TECNOLOGÍAS
 CENSO 2011

DISPONIBILIDAD DE TECNOLOGÍAS	TOTAL DE HOGARES	TIPO DE VIVIENDA FAMILIAR OCUPADA					
		QUINTA O CASAQUINTA	CASA	APARTAMENTO EN EDIFICIO	APARTAMENTO EN QUINTA, CASAQUINTA O CASA	CASA DE VECINDAD	RANCHO
TOTAL 1/	315.864	17.610	254.933	17.539	8.103	72	17.607
TELÉFONO FIJO (POR LÍNEA)	104.739	11.472	79.030	10.942	2.598	18	679
TELÉFONO FIJO (ENCHUFE)	68.962	3.009	59.523	2.491	1.554	3	2.382
TELÉFONO MÓVIL CELULAR	123.943	6.743	101.132	7.180	2.933	21	5.934
TV CONEXIÓN POR CABLE O SATÉLITE	190.853	14.329	151.811	14.298	6.184	32	4.199
COMPUTADORA	108.980	11.838	80.839	11.824	3.798	10	671
ACCESO A INTERNET FIJO O MÓVIL	78.374	9.914	55.208	10.074	2.897	5	276
NO DISPONE	42.879	514	33.752	597	541	28	7.447

1/ CORRESPONDE AL TOTAL DE HOGARES EMPADRONADOS Y NO A LA SUMA DE LOS TIPOS DE TECNOLOGÍAS, YA QUE NO SON EXCLUYENTES

NOTA: SE EXCLUYEN LOS HOGARES EN VIVIENDAS CLASIFICADAS COMO REFUGIO Y OTRA CLASE

FUENTE: INSTITUTO NACIONAL DE ESTADÍSTICA, INE

ESTADO TÁCHIRA
CUADRO 3. TOTAL DE HOGARES, POR TIPO DE VIVIENDA FAMILIAR OCUPADA, SEGÚN DISPONIBILIDAD DE ARTEFACTOS
CENSO 2011

DISPONIBILIDAD DE ARTEFACTOS	TOTAL DE HOGARES	TIPO DE VIVIENDA FAMILIAR OCUPADA					
		QUINTA O CASAQUINTA	CASA	APARTAMENTO EN EDIFICIO	APARTAMENTO EN QUINTA, CASAQUINTA O CASA	CASA DE VECINDAD	RANCHO
TOTAL 1/	315.864	17.610	254.933	17.539	8.103	72	17.607
RADIO	258.196	15.738	209.923	14.862	6.441	46	11.186
TELEVISOR	300.765	17.357	243.530	17.191	7.923	66	14.698
NEVERA	291.523	17.189	237.010	16.969	7.561	56	12.738
LAVADORA	217.659	15.840	174.794	15.082	5.922	31	5.990
SECADORA	22.321	4.033	13.501	3.869	384	-	534
CALENTADOR DE AGUA ...	35.557	7.159	20.618	6.712	1.008	-	60
AIRE ACONDICIONADO	40.083	5.696	28.557	4.876	799	4	151
COCINA	305.610	17.255	247.187	17.093	7.789	58	16.228
NO DISPONIBLE	2.780	99	1.997	84	65	5	530

1/: CORRESPONDE AL TOTAL DE HOGARES EMPADRONADOS Y NO A LA SUMA DE LOS TIPOS DE ARTEFACTOS, YA QUE NO SON EXCLUYENTES

NOTA: SE EXCLUYEN LOS HOGARES EN VIVIENDAS CLASIFICADAS COMO REFUGIO Y OTRA CLASE

FUENTE: INSTITUTO NACIONAL DE ESTADÍSTICA, INE

ESTADO TÁCHIRA
CUADRO 4. TOTAL DE HOGARES, POR TIPO DE VIVIENDA FAMILIAR OCUPADA, SEGÚN NÚMERO DE CUARTOS DE BAÑO CON REGADERA O DUCHA DE USO EXCLUSIVO Y TAMAÑO DEL HOGAR
CENSO 2011

NÚMERO DE CUARTOS DE BAÑO CON REGADERA O DUCHA Y TAMAÑO DEL HOGAR	TOTAL DE HOGARES	TIPO DE VIVIENDA FAMILIAR OCUPADA					
		QUINTA O CASAQUINTA	CASA	APARTAMENTO EN EDIFICIO	APARTAMENTO EN QUINTA, CASAQUINTA O CASA	CASA DE VECINDAD	RANCHO
TOTAL	315.864	17.610	254.933	17.539	8.103	72	17.607
EN VIVIENDAS CON 1 CUARTO DE BAÑO CON REGADERA O DUCHA	219.777	5.513	184.522	10.341	6.444	60	12.897
1 PERSONA	34.396	911	27.780	2.219	1.159	22	2.305
2 PERSONAS	38.089	1.143	31.487	2.116	1.431	5	1.907
3 PERSONAS	47.900	1.237	40.076	2.415	1.712	12	2.448
4 PERSONAS	44.685	1.151	37.751	1.995	1.275	16	2.497
5 PERSONAS	27.611	584	23.720	971	553	1	1.782
6 PERSONAS	13.705	265	11.919	372	189	-	960
7 PERSONAS	6.708	132	5.859	156	69	1	491
8 PERSONAS	3.357	47	2.978	54	23	2	253
9 PERSONAS	1.590	22	1.404	17	16	-	131
10 PERSONAS Y MÁS	1.736	21	1.548	26	17	1	123
EN VIVIENDAS CON 2 CUARTOS DE BAÑO CON REGADERA O DUCHA	61.952	7.175	47.660	5.924	1.192	1	-
1 PERSONA	2.549	261	1.830	409	49	-	-
2 PERSONAS	7.060	811	5.087	1.002	160	-	-
3 PERSONAS	12.970	1.509	9.484	1.656	321	-	-
4 PERSONAS	16.253	2.059	12.238	1.637	319	-	-
5 PERSONAS	11.087	1.324	8.804	771	187	1	-
6 PERSONAS	5.879	662	4.860	274	83	-	-
7 PERSONAS	2.898	300	2.459	96	43	-	-
8 PERSONAS	1.609	140	1.398	53	18	-	-
9 PERSONAS	745	59	667	17	2	-	-
10 PERSONAS Y MÁS	902	50	833	9	10	-	-
EN VIVIENDAS CON 3 CUARTOS DE BAÑO CON REGADERA O DUCHA	11.025	3.490	6.607	800	128	-	-
1 PERSONA	311	81	190	35	5	-	-
2 PERSONAS	761	208	452	94	7	-	-
3 PERSONAS	1.782	540	1.020	194	28	-	-
4 PERSONAS	2.862	990	1.598	231	43	-	-
5 PERSONAS	2.278	783	1.317	160	18	-	-
6 PERSONAS	1.320	421	837	47	15	-	-
7 PERSONAS	763	224	511	24	4	-	-
8 PERSONAS	458	132	314	10	2	-	-
9 PERSONAS	214	54	153	3	4	-	-
10 PERSONAS Y MÁS	276	57	215	2	2	-	-
EN VIVIENDAS CON 4 Y MÁS CUARTOS DE BAÑO CON REGADERA O DUCHA	2.671	1.128	1.419	95	29	-	-
1 PERSONA	129	28	81	19	1	-	-
2 PERSONAS	172	64	98	8	2	-	-
3 PERSONAS	251	103	131	15	2	-	-
4 PERSONAS	540	234	277	22	7	-	-
5 PERSONAS	570	255	296	12	7	-	-
6 PERSONAS	377	183	179	9	6	-	-
7 PERSONAS	272	125	139	6	2	-	-
8 PERSONAS	138	55	80	2	1	-	-
9 PERSONAS	82	36	45	1	-	-	-
10 PERSONAS Y MÁS	140	45	93	1	1	-	-
EN VIVIENDAS CON CUARTOS DE BAÑO CON REGADERA O DUCHA NO DECLARADO	20.439	304	14.725	379	310	11	4.710
1 PERSONA	3.420	43	2.204	56	76	3	1.038
2 PERSONAS	3.255	56	2.384	80	58	3	674
3 PERSONAS	4.232	69	3.088	102	78	4	891
4 PERSONAS	3.993	65	2.958	81	60	1	828
5 PERSONAS	2.721	39	2.002	43	25	-	612
6 PERSONAS	1.344	16	992	10	6	-	320
7 PERSONAS	697	9	518	5	2	-	163
8 PERSONAS	373	6	265	1	4	-	97
9 PERSONAS	186	1	143	-	-	-	42
10 PERSONAS Y MÁS	218	-	171	1	1	-	45

NOTA: SE EXCLUYEN LOS HOGARES EN VIVIENDAS CLASIFICADAS COMO REFUGIO Y OTRA CLASE
FUENTE: INSTITUTO NACIONAL DE ESTADÍSTICA, INE

ESTADO TÁCHIRA
CUADRO 5. JEFES O JEFAS DE HOGAR DE 15 AÑOS Y MÁS, POR NIVEL EDUCATIVO APROBADO, SEGÚN GRUPO DE EDAD Y SEXO
CENSO 2011

GRUPO DE EDAD Y SEXO	TOTAL	NIVEL EDUCATIVO APROBADO					
		NO SABE	NINGUNO	PRIMARIA (1-6)	SECUNDARIA (1-5), (6)	TÉCNICO SUPERIOR	UNIVERSITARIO
TOTAL	315.864	9.978	20.347	116.118	110.757	14.231	44.433
15-19	2.109	39	43	454	1.250	46	277
20-24	13.468	283	275	2.739	6.589	919	2.663
25-29	24.891	419	471	5.968	11.307	2.076	4.650
30-34	33.298	713	780	9.004	14.412	2.426	5.963
35-39	33.644	733	998	10.284	13.942	2.224	5.463
40-44	37.077	901	1.316	12.382	14.895	1.993	5.590
45-49	35.692	931	1.514	12.904	13.744	1.384	5.215
50-54	33.947	1.083	1.933	13.494	11.551	1.115	4.771
55-59	29.979	1.002	2.012	12.998	9.064	920	3.983
60-64	24.085	878	2.230	11.541	6.134	539	2.763
65 Y MÁS	47.674	2.996	8.775	24.350	7.869	589	3.095
HOMBRES	209.571	6.744	12.561	79.615	76.021	9.319	25.311
15-19	1.252	24	35	328	724	21	120
20-24	9.530	230	226	2.243	4.876	533	1.422
25-29	18.206	330	404	4.927	8.528	1.393	2.624
30-34	24.403	580	666	7.198	10.840	1.643	3.476
35-39	23.853	561	812	7.939	10.059	1.496	2.986
40-44	25.631	704	1.027	9.107	10.449	1.291	3.053
45-49	23.894	669	1.096	9.212	9.187	885	2.845
50-54	21.940	772	1.302	9.128	7.368	740	2.630
55-59	19.053	703	1.249	8.498	5.670	588	2.345
60-64	14.992	577	1.306	7.269	3.724	365	1.751
65 Y MÁS	26.817	1.594	4.438	13.766	4.596	364	2.059
MUJERES	106.293	3.234	7.786	36.503	34.736	4.912	19.122
15-19	857	15	8	126	526	25	157
20-24	3.938	53	49	496	1.713	386	1.241
25-29	6.685	89	67	1.041	2.779	683	2.026
30-34	8.895	133	114	1.806	3.572	783	2.487
35-39	9.791	172	186	2.345	3.883	728	2.477
40-44	11.446	197	289	3.275	4.446	702	2.537
45-49	11.798	262	418	3.692	4.557	499	2.370
50-54	12.007	311	631	4.366	4.183	375	2.141
55-59	10.926	299	763	4.500	3.394	332	1.638
60-64	9.093	301	924	4.272	2.410	174	1.012
65 Y MÁS	20.857	1.402	4.337	10.584	3.273	225	1.036

NOTA: SE EXCLUYEN LOS JEFES O JEFAS DE HOGAR QUE NO DECLARARON EL NIVEL EDUCATIVO APROBADO
FUENTE: INSTITUTO NACIONAL DE ESTADÍSTICA, INE

ESTADO TÁCHIRA
CUADRO 6. TOTAL DE HOGARES EN VIVIENDAS FAMILIARES OCUPADAS, POR TENENCIA DE LA VIVIENDA, SEGÚN TIPO DE VIVIENDA Y NÚMERO DE HOGARES
 CENSO 2011

TIPO DE VIVIENDA Y NÚMERO DE HOGARES	TOTAL DE HOGARES	TENENCIA DE LA VIVIENDA						
		TOTAL	PROPIA PAGADA TOTALMENTE	PAGÁNDOSE	ALQUILADA	PRESTADA	CEDIDA	OTRA FORMA
TOTAL	315.864	223.496	198.486	25.010	52.005	24.703	6.164	9.496
QUINTA O CASAQUINTA	17.610	15.029	12.993	2.036	1.682	577	131	191
1 HOGAR	17.098	14.819	12.791	2.028	1.550	470	101	158
2 HOGARES	358	155	149	6	87	81	18	17
3 HOGARES	108	39	37	2	25	22	9	13
4 HOGARES Y MÁS	46	16	16	-	20	4	3	3
CASA	254.933	183.861	164.144	19.717	40.163	20.835	4.844	5.230
1 HOGAR	246.754	180.982	161.384	19.598	38.018	18.509	4.418	4.827
2 HOGARES	6.093	2.200	2.103	97	1.503	1.802	306	282
3 HOGARES	1.574	520	504	16	459	415	89	91
4 HOGARES Y MÁS	512	159	153	6	183	109	31	30
APARTAMENTO EN EDIFICIO	17.539	11.275	8.615	2.660	5.118	674	207	265
1 HOGAR	17.327	11.222	8.567	2.655	5.017	631	202	255
2 HOGARES	153	43	38	5	70	29	4	7
3 HOGARES	40	9	9	-	18	9	1	3
4 HOGARES Y MÁS	19	1	1	-	13	5	-	-
APARTAMENTO EN QUINTA, CASAQUINTA O CASA	8.103	2.506	2.294	212	4.321	856	262	158
1 HOGAR	7.952	2.479	2.268	211	4.235	836	253	149
2 HOGARES	118	24	23	1	63	18	6	7
3 HOGARES	23	2	2	-	14	2	3	2
4 HOGARES Y MÁS	10	1	1	-	9	-	-	-
CASA DE VECINDAD	72	14	13	1	48	4	5	1
1 HOGAR	11	5	5	-	5	1	-	-
2 HOGARES	11	1	1	-	8	-	2	-
3 HOGARES	11	2	2	-	7	1	1	-
4 HOGARES Y MÁS	39	6	5	1	28	2	2	1
RANCHO	17.607	10.811	10.427	384	673	1.757	715	3.651
1 HOGAR	17.407	10.740	10.358	382	651	1.692	697	3.627
2 HOGARES	169	59	57	2	20	53	15	22
3 HOGARES	31	12	12	-	2	12	3	2
4 HOGARES Y MÁS	-	-	-	-	-	-	-	-

NOTA: SE EXCLUYEN LOS HOGARES EN VIVIENDAS CLASIFICADAS COMO REFUGIO Y OTRA CLASE
 FUENTE: INSTITUTO NACIONAL DE ESTADÍSTICA, INE

CARACTERÍSTICAS DE LAS VIVIENDAS

ESTADO TÁCHIRA
CUADRO 1. TOTAL DE VIVIENDAS, POR CONDICIÓN DE OCUPACIÓN Y NÚMERO DE OCUPANTES, SEGÚN TIPO DE VIVIENDA
CENSO 2011

TIPO DE VIVIENDA	TOTAL	CONDICIÓN DE OCUPACIÓN					
		OCUPADAS			DESOCUPADAS	DE USO OCASIONAL	EN CONSTRUCCIÓN
		TOTAL DE VIVIENDAS	NÚMERO DE OCUPANTES	OCUPANTES POR VIVIENDA			
TOTAL	351.245	307.367	1.168.908	3,8	20.593	11.094	12.191
VIVIENDAS FAMILIARES	351.000	307.122	1.162.494	3,8	20.593	11.094	12.191
QUINTA O CASAQUINTA	19.954	17.098	70.470	4,1	1.411	685	760
CASA	280.596	246.754	945.567	3,8	14.323	8.548	10.971
APARTAMENTO EN EDIFICIO	20.651	17.327	56.130	3,2	2.253	755	316
APARTAMENTO EN QUINTA, CASAQUINTA O CASA	8.858	7.952	25.350	3,2	529	233	144
CASA DE VECINDAD	11	11	201	18,3	-	-	-
RANCHO	20.357	17.407	62.274	3,6	2.077	873	-
OTRA CLASE	573	573	2.502	4,4	-	-	-
VIVIENDAS COLECTIVAS	245	245	6.414	26,2	-	-	-

FUENTE: INSTITUTO NACIONAL DE ESTADÍSTICA, INE

ESTADO TÁCHIRA
CUADRO 2. TOTAL DE VIVIENDAS FAMILIARES OCUPADAS, POR TIPO DE VIVIENDA, SEGÚN MATERIAL PREDOMINANTE EN LAS PAREDES EXTERIORES, TECHO Y PISO

MATERIAL PREDOMINANTE EN PAREDES EXTERIORES, TECHO Y PISO	TOTAL	TIPO DE VIVIENDA FAMILIAR OCUPADA					
		QUINTA O CASAQUINTA	CASA	APARTAMENTO EN EDIFICIO	APARTAMENTO EN QUINTA, CASAQUINTA O CASA	CASA DE VECINDAD	RANCHO
TOTAL	306.549	17.098	246.754	17.327	7.952	11	17.407
PAREDES EXTERIORES	306.549	17.098	246.754	17.327	7.952	11	17.407
BLOQUE, LADRILLO O ADOBE FRISADO (ACABADO)	248.399	16.848	207.484	16.708	7.350	9	-
BLOQUE, LADRILLO O ADOBE SIN FRISAR (NO ACABADO)	28.856	-	28.265	188	402	1	-
LADRILLO, ADOBE SIN FRISAR (OBRA LIMPIA)	5.425	111	5.102	84	127	1	-
CONCRETO	2.496	123	1.998	347	28	-	-
MADERA ASERRADA	865	16	838	-	11	-	-
LÁMINAS DE POLICLORURO DE VINILO (PVG)	228	-	202	-	26	-	-
TAPIA O BAHAREQUE FRISADO	2.873	-	2.865	-	8	-	-
TAPIA O BAHAREQUE SIN FRISAR	1.999	-	-	-	-	-	1.999
OTROS (TRONCOS, PIEDRA, PALMA O SIMILARES, LÁMINAS DE ZINC, CARTÓN, TABLAS O SIMILARES)	15.408	-	-	-	-	-	15.408
TECHO	306.549	17.098	246.754	17.327	7.952	11	17.407
PLATABANDA	90.897	9.845	60.114	16.971	3.965	2	-
TEJA	41.583	6.592	34.081	-	910	-	-
LÁMINAS ASFÁLTICAS	33.391	525	31.443	356	683	1	383
LÁMINAS METÁLICAS (ZINC, ALUMINIO Y SIMILARES)	130.620	-	111.975	-	2.221	8	16.416
ASBESTO Y SIMILARES	8.377	136	8.039	-	128	-	74
LÁMINAS DE POLICLORURO DE VINILO (PVG)	1.147	-	1.102	-	45	-	-
OTROS (PALMA O SIMILARES, LATÓN, TABLAS O SIMILARES) ...	534	-	-	-	-	-	534
PISO	306.549	17.098	246.754	17.327	7.952	11	17.407
MÁRMOL, MOSAICO GRANITO, VINIL, CERÁMICA, LADRILLO, TERRACOTA PARQUET, ALFOMBRA Y SIMILARES	118.877	15.376	83.050	15.947	4.502	2	-
CÉMENTO	179.735	1.722	161.278	1.380	3.425	9	11.921
TIERRA	7.582	-	2.128	-	19	-	5.435
TABLAS	196	-	159	-	3	-	34
OTROS	159	-	139	-	3	-	17

NOTA: SE EXCLUYEN LAS VIVIENDAS CLASIFICADAS COMO REFUGIO Y OTRA CLASE
FUENTE: INSTITUTO NACIONAL DE ESTADÍSTICA, INE

ESTADO TÁCHIRA
CUADRO 3. TOTAL DE VIVIENDAS FAMILIARES OCUPADAS, POR AÑOS DE CONSTRUCCIÓN, SEGÚN TIPO DE VIVIENDA
CENSO 2011

TIPO DE VIVIENDA FAMILIAR OCUPADA	TOTAL	AÑOS DE CONSTRUCCIÓN DE LA VIVIENDA						
		MENOS DE 10 AÑOS	DE 10 A 13 AÑOS	DE 14 A 28 AÑOS	DE 29 A 43 AÑOS	DE 44 A 56 AÑOS	MÁS DE 56 AÑOS	NO SABE
TOTAL	306.549	83.799	32.125	75.370	53.643	19.882	14.626	27.104
QUINTA O CASAQUINTA	17.098	4.207	2.168	5.216	3.396	838	377	896
CASA	246.754	62.413	26.912	62.435	42.487	16.809	13.282	22.416
APARTAMENTO EN EDIFICIO	17.327	2.637	867	4.284	5.873	1.521	528	1.617
APARTAMENTO EN QUINTA, CASAQUINTA O CASA ...	7.952	1.634	805	2.040	1.321	501	251	1.400
CASA DE VECINDAD	11	-	-	3	3	2	2	1
RANCHO	17.407	12.908	1.373	1.392	563	211	186	774

NOTA: SE EXCLUYEN LAS VIVIENDAS CLASIFICADAS COMO REFUGIO Y OTRA CLASE
FUENTE: INSTITUTO NACIONAL DE ESTADÍSTICA, INE

ESTADO TÁCHIRA
CUADRO 4. TOTAL DE VIVIENDAS FAMILIARES OCUPADAS, POR TIPO DE VIVIENDA, SEGÚN ABASTECIMIENTO DE SERVICIO ELÉCTRICO, DE AGUA, DE GAS DIRECTO Y SERVICIO DE ELIMINACIÓN DE EXCRETAS
CENSO 2011

ABASTECIMIENTO DE SERVICIO ELÉCTRICO, AGUA, GAS DIRECTO Y ELIMINACIÓN DE EXCRETAS	TOTAL	TIPO DE VIVIENDA FAMILIAR OCUPADA					
		QUINTA O CASAQUINTA	CASA	APARTAMENTO EN EDIFICIO	APARTAMENTO EN QUINTA, CASAQUINTA O CASA	CASA DE VECINDAD	RANCHO
TOTAL	306.549	17.098	246.754	17.327	7.952	11	17.407
ABASTECIMIENTO DEL SERVICIO ELÉCTRICO	306.549	17.098	246.754	17.327	7.952	11	17.407
RED PÚBLICA CON MEDIDOR	206.031	15.452	165.127	16.803	6.631	10	2.008
RED PÚBLICA SIN MEDIDOR	99.196	1.632	80.996	507	1.315	1	14.745
PLANTA PROPIA GENERADORA DE ELECTRICIDAD	182	5	106	9	1	-	61
PANELES SOLARES	61	3	40	1	1	-	16
OTRO TIPO DE ELECTRICIDAD DE GENERACIÓN PROPIA	162	3	92	2	1	-	64
NO TIENE SERVICIO ELÉCTRICO	917	3	393	5	3	-	513
ABASTECIMIENTO DE AGUA	306.549	17.098	246.754	17.327	7.952	11	17.407
ACUEDUCTO O TUBERÍA	279.902	16.832	226.139	17.227	7.814	11	11.879
CAMIÓN CISTERNA	2.270	30	1.478	25	17	-	720
PILA PÚBLICA	320	8	214	5	1	-	92
POZO CON TUBERÍA O BOMBA	9.954	104	8.529	41	28	-	1.252
POZO O MANANTIAL PROTEGIDO	7.048	72	5.811	12	65	-	1.088
ALGIBES O JAGÜEYES	250	-	151	2	-	-	97
RÍO, CAÑO, QUEBRADA	4.231	44	3.060	1	11	-	1.115
LAGO, LAGUNA	122	-	82	2	1	-	37
OTROS MEDIOS	2.452	8	1.290	12	15	-	1.127
SERVICIO DE GAS DIRECTO	306.549	17.098	246.754	17.327	7.952	11	17.407
SÍ	17.861	1.197	10.792	5.091	335	-	446
NO	288.688	15.901	235.962	12.236	7.617	11	16.961
SERVICIO DE ELIMINACIÓN DE EXCRETAS	306.549	17.098	246.754	17.327	7.952	11	17.407
POCETA CONECTADA A CLOACA	261.247	16.633	209.760	17.245	7.851	11	9.747
POCETA CONECTADA A POZO SÉPTICO	33.838	438	29.285	82	87	-	3.946
POCETA SIN CONEXIÓN A POCETA O A POZO SÉPTICO	6.809	27	5.466	-	14	-	1.302
EXCUSADO DE HOYO O LETRINA	781	-	533	-	-	-	248
NO TIENE POCETA O EXCUSADO	3.874	-	1.710	-	-	-	2.164

NOTA: SE EXCLUYEN LAS VIVIENDAS CLASIFICADAS COMO REFUGIO Y OTRA CLASE
FUENTE: INSTITUTO NACIONAL DE ESTADÍSTICA, INE

ESTADO TÁCHIRA
**CUADRO 5. TOTAL DE VIVIENDAS FAMILIARES OCUPADAS, POR TIPO DE VIVIENDA, SEGÚN SERVICIO DE ELIMINACIÓN DE LA BASURA
 CENSO 2011**

SERVICIO DE ELIMINACIÓN DE LA BASURA	TOTAL	TIPO DE VIVIENDA FAMILIAR OCUPADA					
		QUINTA O CASAQUINTA	CASA	APARTAMENTO EN EDIFICIO	APARTAMENTO EN QUINTA, CASAQUINTA O CASA	CASA DE VECINDAD	RANCHO
TOTAL	306.549	17.098	246.754	17.327	7.952	11	17.407
ES RECOGIDA POR EL SERVICIO DE ASEO URBANO	263.985	16.600	212.101	15.692	7.709	11	11.872
SE BOTA EN CONTAINER O DEPÓSITO COLECTIVO	15.992	337	12.598	1.603	185	-	1.269
SE ENTIERRA	2.315	19	1.973	8	4	-	311
SE QUEMA	16.819	111	13.945	14	27	-	2.722
SE BOTA EN RÍO, CAÑO QUEBRADA O LAGUNA	3.126	17	2.395	5	22	-	687
SE LANZA EN CUALQUIER LUGAR	4.312	14	3.742	5	5	-	546

NOTA: SE EXCLUYEN LAS VIVIENDAS CLASIFICADAS COMO REFUGIO Y OTRA CLASE
 FUENTE: INSTITUTO NACIONAL DE ESTADÍSTICA, INE

ESTADO TÁCHIRA
CUADRO 6. TOTAL DE VIVIENDAS COLECTIVAS, POR TIPO, SEGÚN NÚMERO DE PERSONAS EN LAS VIVIENDAS COLECTIVAS
CENSO 2011

NÚMERO DE PERSONAS EN LAS VIVIENDAS COLECTIVAS	TOTAL	TIPO DE VIVIENDA COLECTIVA								
		1	2	3	4	5	6	7	8	9
TOTAL	245	37	51	40	28	4	26	13	5	41
1 A 10	131	10	42	31	16	3	5	7	1	16
11 A 30	67	12	7	7	10	-	12	5	-	14
31 A 50	20	7	1	1	1	-	5	1	-	4
51 A 100	16	6	1	1	-	1	3	-	1	3
101 A 300	10	2	-	-	1	-	1	-	2	4
301 A 500	-	-	-	-	-	-	-	-	-	-
501 A 1.000	-	-	-	-	-	-	-	-	-	-
1.001 Y MÁS	1	-	-	-	-	-	-	-	1	-

1: REFUGIOS
2: HOTELES, MOTEL Y PENSIONES
3: RESIDENCIAS ESTUDIANTILES
4: INSTITUCIONES DE ENSEÑANZA Y RELIGIOSAS (INTERNADOS, ACADEMIAS Y ESCUELAS MILITARES, SEMINARIOS, CONVENTOS, MONASTERIOS, etc.)
5: HOSPITALES PSIQUIÁTRICOS O DE LARGA PERMANENCIA
6: HOGARES PARA IMPEDIDOS Y ASILOS
7: OTRAS INSTITUCIONES DE ASISTENCIA A NIÑOS, JÓVENES Y ADULTOS
8: INSTITUCIONES PENITENCIARIAS
9: OTRO TIPO DE COLECTIVIDAD
FUENTE: INSTITUTO NACIONAL DE ESTADÍSTICA, INE

GLOSARIO DE TÉRMINOS

I. VIVIENDA

Son lugares de alojamiento estructuralmente separados (que es una unidad estructural en sí misma), independientes (que tienen acceso desde la vía pública o áreas comunes de circulación), y que poseen espacios internos de uso exclusivo de la vivienda, con paredes o separaciones que permiten diferenciarla de otras edificaciones.

Las viviendas así definidas pueden haber sido construidas, transformadas o arregladas para que vivan personas o con fines comerciales, industriales o de servicios. En cualquier caso, serán objeto del censo siempre que en el momento del empadronamiento se utilicen con el fin de alojamiento de personas.

Se utiliza como unidad de investigación la unidad inmobiliaria residencial.

1. TIPO DE VIVIENDA:

A) FAMILIAR

Es toda estructura destinada al alojamiento de una o más personas, con o sin vínculos familiares entre sí, y que conforman uno o más hogares.

A continuación se definen los diferentes tipos de vivienda familiar a ser estudiados:

- **Quinta o casaquinta:** Local utilizado como vivienda familiar construido con materiales tales como: bloque o ladrillo frisado, concreto o madera aserrada en las paredes; platabanda, teja o asbesto en el techo; mosaico, granito y similares en el piso. Posee jardines en su parte delantera.
- **Casa:** Local utilizado como vivienda familiar construido con materiales tales como: bloque o ladrillo frisado o sin frisar, concreto, madera aserrada, adobe, tapia o bahareque frisado en las paredes; platabanda, teja, asbesto o láminas metálicas en el techo; mosaico, granito y similares o cemento en el piso. Aquí se incluye a las casas tradicionales de tapia y teja, las casas construidas con materiales modernos (policloruro de vinilo), la vivienda rural de Malariología o las casas construidas por el INAVI, los institutos Regionales o Municipales de vivienda y casas de barrio.
- **Apartamento en edificio:** Local utilizado como vivienda familiar que forma parte de la estructura de un edificio y que tiene acceso desde un área común de circulación.
- **Apartamento en quinta, casaquinta o casa:** Local que forma parte de otra vivienda y que posee instalación de cocina y servicio sanitario exclusivo. Posee acceso independiente o desde un área común de circulación.
- **Casa de vecindad:** Estructura que contiene varias piezas o cuartos usados como viviendas familiares, donde los servicios sanitarios y el abastecimiento de agua están fuera de los mismos, con áreas internas de uso común.
- **Rancho:** Local utilizado como vivienda familiar construido con materiales de desecho tales como tablas, cartón, caña y similares.
- **Refugio:** Local acondicionado para albergar personas o familias que han tenido que abandonar sus viviendas de residencia habitual debido a la ocurrencia de fenómenos naturales, bélicos, etc.
- **Vivienda Indígena:** Es la construcción elaborada con materiales propios de la zona, que responde a patrones típicos indígenas y debe reflejar el modo de vida tradicional indígena. Los modelos de estas viviendas y el material con que se construyen varían de acuerdo al pueblo indígena y de acuerdo a la zona (por ejemplo el shabono Yanomami (vivienda que alberga a toda la comunidad), el enamado wayuu, la maloca pemón, el caney y otros).
- **Otra clase:** Estructura que no ha sido construida para fines de alojamiento, tales como: locales de trabajo, barracas, trailers, embarcaciones, cuevas, carpas u otros albergues y que

para el momento del empadronamiento se encuentran habitados en forma temporal o permanente.

B) COLECTIVA

Local o conjunto de locales destinados para el alojamiento de un grupo de personas sin vínculos familiares que, en general, hacen vida en común por razones de salud, enseñanza, religión, disciplina, trabajo u otras causas. A efectos censales, se incluyen también en esta categoría las pensiones, residencias estudiantiles y hoteles donde residan personas en forma permanente, viviendas colectivas institucionales, prisiones, cuarteles, asilos, conventos, residencias de trabajadores, hospitales, etc., y establecimientos análogos.

2. CONDICIÓN DEL ESTADO FÍSICO DE LA VIVIENDA

- **Construida:** Estructura con fines habitacionales que se encuentre construida totalmente al momento del empadronamiento, eso es que tenga techos, paredes, ventanas y puertas y ya esté habitada o en condiciones de serlo.
- **En construcción:** Cuando la vivienda se encuentra en proceso de edificación y está casi concluida, esto es, al menos tiene puertas y ventanas para el momento del empadronamiento.

3. CONDICIÓN DE OCUPACIÓN DE LA VIVIENDA:

Es la relación funcional de habitabilidad que se establece en la vivienda familiar. Se contemplan las siguientes categorías:

- **Ocupada:**
 - Con ocupantes presentes:** Cuando las personas que residen en la vivienda se encuentran presentes al momento del empadronamiento.
 - Con ocupantes ausentes:** Cuando existen indicios de que en la vivienda residen personas, pero que no se encuentran en la misma al momento del empadronamiento. Tales indicios pueden ser: Existencia de cortinas en las ventanas, luces encendidas en el interior, muebles en las áreas interiores, ropa tendida en los patios, presencia de animales domésticos, etc.
- **Desocupada:**

Cuando no se encuentra persona alguna al visitar la vivienda a ser entrevistada en varias ocasiones y se comprueba con los vecinos que allí no reside persona alguna de manera permanente ni temporal.

4. USO DE LA VIVIENDA:

Es la finalidad a la que se destina la vivienda, por lo que puede ser:

- **Permanente:** Cuando la vivienda es ocupada todo el año o la mayor parte de éste, como residencia habitual de una o más personas (estén o no presentes al momento del empadronamiento).
- **Ocasional:** Cuando la vivienda es ocupada de manera temporal, por razones de vacaciones, fines de semana, trabajo estacional, etc. En estas viviendas puede o no haber personas presentes en el momento del empadronamiento, sin ser residentes habituales de la misma.
- **Transitorio Indígena:** Se refiere al tipo de vivienda o refugio que los indígenas construyen para cobijarse, cuando parten de sus comunidades con el fin de ir por un tiempo (generalmente breve) de cacería, a visitar a los parientes, etc. Suele consistir de cuatro palos y un techo.

5. AÑOS DE CONSTRUCCIÓN DE LA VIVIENDA.

Se refiere al período de años de la vivienda desde su primera construcción, sin tener en cuenta las reformas que se hayan podido efectuar después de construida.

II. HOGAR

La definición de Hogar adoptada en este censo es la de unidad doméstica, formada por una persona o por un grupo de dos o más personas, unidas o no por vínculos familiares, que conviven en una misma vivienda, comparten los mismos servicios y mantienen un gasto común para la compra de la comida. Constituye el marco general dentro del cual se identifica a las personas.

Se incluye en el Hogar a la población residente habitual, presente o temporalmente ausente al momento del empadronamiento (criterio de Jure o Derecho).

Los hogares pueden ocupar la totalidad o parte de una vivienda, pero también pueden: habitar dentro de campamentos, casas de vecindad y pensiones; ser el personal administrativo, de mantenimiento o seguridad de alguna institución, o carecer de alojamiento.

1. DISPONIBILIDAD DE VEHÍCULOS DE USO PARTICULAR EN EL HOGAR

Se refiere a los vehículos de uso particular que tiene el Hogar que se está empadronando. No se incluyen automóviles, motocicletas o bicicletas de uso oficial, taxis, moto-taxis, carros por puesto, bicicletas o motocicletas de reparto, vehículos de carga ni otros vehículos que sean utilizados para el trabajo particular o de una empresa o de uso exclusivo deportivo (vehículos de carrera).

Se investigan los siguientes tipos:

- **Bicicleta:** Vehículo a tracción de sangre, con dos ruedas de igual tamaño cuyos pedales transmiten el movimiento a la rueda trasera por medio de dos piñones y una cadena.
- **Moto:** Vehículo automóvil de dos o tres ruedas, con uno o dos asientos que utiliza gasolina como combustible.
- **Carro (Automóvil):** Vehículo destinado al transporte de personas, con cuatro ruedas y que utiliza gasolina, gas o diesel.
- **Bongo, lancha, curiara, peñero:** Son embarcaciones pequeñas, generalmente construidas con materiales como madera o fibra de vidrio y pueden tener o no motor fuera de borda.
- **Voladora:** Es una embarcación pequeña, generalmente de fibra de vidrio, con potente motor fuera de borda, que se emplea para viajar a alta velocidad en las rutas fluviales.

2. DISPONIBILIDAD DE TECNOLOGÍAS EN EL HOGAR:

A partir de la disponibilidad en el hogar de las diferentes tecnologías, podrá investigarse el grado de acceso de los hogares que están siendo empadronados a los avances tecnológicos, lo cual se traduce en importante información en cuanto a la calidad de vida de los mismos. Se consideran las siguientes tecnologías:

- **Teléfono Fijo (por línea):** Se refiere a la disponibilidad del servicio de telefonía básica tradicional en el hogar empadronado. Este tipo de teléfono permite la conexión para internet a través de un módem.
- **Teléfono Fijo (por enchufe):** Se refiere a la disponibilidad del servicio de telefonía básica tradicional en el hogar empadronado. No está conectado a línea telefónica alguna sino a la energía eléctrica. Este tipo de teléfono no permite la conexión para internet.
- **T.V. por cable o satélite:** Instalación que permite el acceso a los diferentes canales televisivos de otros países del mundo por medio de cable o por satélite con los diferentes medios del servicio por suscripción.

- **Computadora:** Máquina automática para el tratamiento de la información que obedece a programas formados por sucesiones de operaciones aritméticas y lógicas, y que es utilizada por los miembros del Hogar.
- **Acceso a internet:** Se refiere a la posibilidad del hogar empadronado de conectarse a internet mediante un mecanismo de enlace, lo que le permite visualizar páginas web desde un navegador y acceder a otros servicios que ofrece esta red. La tecnología o dispositivos para ello pueden ser: la computadora, los teléfonos celulares, sistema de televisión por cable satelital.

3. DISPONIBILIDAD DE EQUIPAMIENTO EN EL HOGAR:

Se trata de determinar el equipamiento de los diferentes hogares en cuanto a artefactos electrodomésticos disponibles por parte de los mismos. Esta información permite estudiar los niveles de confort y calidad de vida de la población. Esta pregunta se refiere al uso o posibilidad de utilizar, libremente o no, los artefactos que se mencionan a continuación, por parte de los miembros del hogar, por ser de su propiedad o porque les está permitido siendo de otro hogar. Se contemplan los siguientes:

- **Radio:** Aparato receptor de emisoras con frecuencia modulada y ampliada destinado a la distracción e información de los miembros del Hogar.
- **Televisor:** Aparato receptor simultáneo de sonidos e imágenes destinado al esparcimiento e información de los miembros del Hogar.
- **Nevera:** Armario revestido con una materia aislante y provisto de un depósito de hielo para el enfriamiento o conservación de alimentos y bebidas, que funciona con electricidad, gas o kerosene.
- **Lavadora:** Máquina destinada al lavado de la ropa de los miembros del hogar.
- **Secadora:** Máquina destinada al secado de la ropa de los miembros del hogar.
- **Calentador de agua:** Instalación fija a gas o eléctrica, que permite obtener agua caliente en la vivienda, con independencia de que esta sea central o individual. Se incluyen las duchas que proporcionan agua caliente instantánea.
- **Aire acondicionado:** Instalación o aparato eléctrico que permite disminuir la temperatura en toda la vivienda o en algunas de las habitaciones de la misma. No se incluyen los ventiladores.
- **Cocina:** Artefacto para cocinar y/o calentar alimento que funciona por gas (directo o de bombona), electricidad, kerosene, etc. Tiene una serie de fogones denominadas hornillas y puede incluir uno o más hornos y asadores.

4. COMPOSICIÓN DEL HOGAR

La pregunta sobre parentesco constituye la base para determinar la composición familiar del Hogar. A través de ella será posible identificar al Jefe o Jefa del Hogar y determinar para las restantes personas su parentesco con él o ella. Asimismo, es útil para la captación, de manera indirecta, de los núcleos familiares a lo interno de cada hogar, mediante el registro jerárquico del parentesco de sus miembros por orden de relación. En la construcción de estos núcleos prevalecerá la relación de paternidad (relación descendente) sobre la de filiación (relación ascendente). Así por ejemplo, cuando en un hogar alguien forme parte de dos núcleos familiares, se le dará preferencia a su grupo familiar de procreación y no al de origen.²

La relación o parentesco con el Jefe o Jefa del Hogar es el vínculo que existe entre cada uno de los miembros del Hogar con respecto al Jefe o Jefa del mismo. Este vínculo o relación puede estar basado en lazos de consanguinidad, afinidad, adopción o trabajo.

² Tomado de: Documento Base 1er. Período de sesiones del Consejo Técnico Temas a Investigar: Grupo Hogar y Familia. Realizado por Soc. María Magdalena Colmenares. Julio, 1998.

Una vez determinado el número de hogares en la vivienda, se trata investigar la composición de cada uno de ellos, verificando que se incluya a todas las personas residentes habituales del hogar y anotándolos en el siguiente orden:

CONCEPTOS DE RELACIÓN DE PARENTESCO:

- **Jefe o Jefa del Hogar:** Miembro del Hogar, hombre o mujer, que las otras personas del hogar reconocen como tal por razones de autoridad, parentesco, edad, respeto, por dependencia económica, o por cualquier otra razón que consideren los integrantes del hogar.
- **Esposa(o) o compañera(o):** Persona unida con el Jefe o Jefa del Hogar por lazos de matrimonio o unión libre.
- **Hijo(a):** Descendiente directo del Jefe o Jefa del Hogar. Se incluye al hijo(a) adoptivo(a) y de crianza.
- **Hijastro(a):** Descendiente directo del cónyuge del jefe o jefa del hogar, en primer grado.
- **Nieto(a):** Descendiente directo del Jefe o Jefa del Hogar, en segundo grado.
- **Yerno o nuera:** Esposo(a) o compañero(a) de la hija (o) del Jefe o Jefa del Hogar.
- **Padre, madre:** Progenitor (a) del Jefe o Jefa del Hogar, esposa (o) o compañera (o).
- **Padrastra, madrastra:** Esposo o esposa de la madre o el padre del jefe o jefa del hogar, cuyo matrimonio o unión se produjo después de tener hijos de un matrimonio o unión anterior.
- **Suegro (a):** Padre o madre del esposo respecto de la esposa o de la esposa respecto del esposo.
- **Hermano(a), cuñado (a):** Persona nacida del mismo padre y/o madre del Jefe o Jefa del Hogar o de su esposa (o) o compañera (o). Se incluye en esta categoría al hermanastro (a), es decir, al hijo (a) del padrastra o madrastra del Jefe o Jefa del Hogar.
- **Sobrino (a):** Hijo (a) del hermano (a) del Jefe o Jefa del Hogar o de su esposa (o) compañera (o).
- **Otro pariente:** Pariente del Jefe o Jefa del Hogar o de su esposa (o) o compañera (o) no incluido en ninguna de las categorías anteriores.
- **No pariente:** Miembro del Hogar que no tiene relación de parentesco con el Jefe o Jefa del Hogar ni con su esposa (o) o compañera (o).
- **Servicio doméstico:** Es el miembro del Hogar que desempeña el trabajo doméstico, remunerado en dinero y/o manutención, por cuenta del Jefe o Jefa del Hogar o de su esposa (o), compañera (o), siempre y cuando resida habitualmente en la vivienda del Hogar censal.
- **Pariente del servicio doméstico:** Es el miembro del Hogar que reside en la vivienda del Hogar censal, debido a su relación de consanguinidad o afinidad con el servicio doméstico, siempre y cuando resida habitualmente en la vivienda del Hogar censal.
- **Persona en vivienda colectiva:** Es la categoría que se asigna a la persona que reside en una colectividad institucional o no. No es una relación de parentesco en sí, pero se incluye para poder identificar a las personas que se declaren residentes habituales de una vivienda colectiva en la pregunta No.1 de la sección II Datos de la Vivienda.

III. PERSONA

A efectos del censo la persona es cada uno de los individuos dentro del ámbito poblacional. Una persona puede identificarse como perteneciente a la población que vive en hogares o a la que vive en viviendas colectivas, además del grupo minoritario que no tiene residencia fija en vivienda alguna y es objeto de un operativo censal especial.

1. CARACTERÍSTICAS DE LAS PERSONAS:

Sexo: Se refiere a la condición biológica que distingue a las personas en hombres y mujeres y que está determinada antes del nacimiento.

Edad: La edad de la persona empadronada se investigará a través de una pregunta combinada que solicita tanto la 'Fecha de Nacimiento', por considerarse que provee una información más

precisa, como la Edad cumplida en años. De esta forma se evita la omisión en aquellos casos en que las personas desconozcan su fecha exacta de nacimiento y le sirve al empadronador para aplicar los cortes de edad. Los conceptos a ser utilizados en el tratamiento de esta variable son los siguientes:

Fecha de nacimiento: Se refiere a la fecha precisa (día, mes y año) en que nació la persona empadronada.

Edad cumplida en años: Es el período transcurrido entre la fecha de nacimiento de la persona y el día en que fue empadronada, expresado en años completos. En el caso de los menores de un (1) año, se anotará el número de meses transcurridos desde el nacimiento.

Perteneciente a algún pueblo indígena: Se considera Comunidad Indígena a todo asentamiento cuya población mayoritaria se ha declarado perteneciente a un pueblo indígena (o a varios en el caso de las comunidades multiétnicas). Se caracteriza por tener instituciones propias y formas de emplazamiento que les distinguen de otras comunidades no indígenas.

Los pueblos indígenas son los habitantes originarios del país, los cuales conservan sus identidades culturales específicas, idiomas, territorios y sus propias instituciones y organizaciones sociales, económicas y políticas, que les distinguen de otros sectores de la colectividad nacional. Se trata de obtener la declaración espontánea de las personas nacidas en el territorio nacional acerca de su identidad o no con algún pueblo indígena.

2. AUTORECONOCIMIENTO ÉTNICO:

Se refiere a la declaración espontánea de las personas residentes en el territorio nacional acerca de su identidad.

- **Negra/Negro:** Es toda persona de piel fuertemente pigmentada, pelo muy rizado, nariz achatada y labios gruesos. Puede tener prácticas culturales de origen africano, aún cuando no las identifique como tales.
- **Afrodescendiente:** Descendientes de africanos y/o africanas que sobrevivieron a la trata negrera, a la esclavitud y forman parte de la diáspora africana en las Américas y el Caribe y/o es aquella persona que reconoce en sí misma la descendencia africana sobre la base de su percepción, valoración y ponderación de los componentes históricos, generacionales, territoriales, culturales y/o fenotípicos.
- **Morena/Moreno:** Es toda persona cuyas características fenotípicas son menos marcadas o pronunciadas que de la persona definida como negra o negro. Es un término que en algunos contextos puede ser utilizado para suavizar las implicaciones discriminatorias que conlleva ser una persona negra.
- **Blanca/blanco:** Personas cuya tonalidad de piel es clara y que por ello suele ser asociada a poblaciones de origen europeo. Aunque literalmente implica cuestiones externas como la piel clara, forma y color del cabello y los ojos, entre otras, "blanco" ha sido usado de distintas maneras en diferentes períodos históricos y lugares. Como otras palabras comunes para las etnias humanas, su definición precisa es algo confusa.
- **Otra:** Es toda persona que no se identifica con ninguna de las opciones anteriores. En este caso se debe indagar cómo se reconoce la persona que está siendo empadronada.

3. DEFICIENCIAS, CONDICIONES O DISCAPACIDAD

DISCAPACIDAD

La discapacidad no es una enfermedad, es una condición que puede manifestarse como:

- a) Limitación en la función biológica.
- b) Limitación en la actividad o rutina.
- c) Limitación en la participación y la interacción con el entorno.

EJEMPLOS:

Discapacidad: auditiva, visual, sensorial, neurológica, músculo esquelética, intelectual, psicosocial, cardiovascular.

Personas con Discapacidad:

Toda persona que posea la condición de discapacidad.

Personas con Discapacidad Múltiple:

Son las personas que presentan dos (2) o más condiciones de discapacidad.

CONDICIONES

Característica que forma parte del carácter o modo de ser de una persona: hay personas que son de condición sensible y todo les afecta. Las condiciones pueden ser producto de una deficiencia o de una discapacidad.

DEFICIENCIA:

Es la anomalía de una parte del cuerpo o de una función normal.

- **VISUAL:** Pérdida o disminución de la función visual, total o parcial, por uno o ambos ojos aunque utilice lentes. (Ej. Ciego total).
- **AUDITIVA:** Pérdida o disminución de la función de la audición aunque utilice auxiliares auditivos. (Ej. Sordo total).
- **NEUROLÓGICA:** Pérdida o disminución de la función motora y sensitiva. (Ej: parálisis de brazos o piernas).
- **MÚSCULO ESQUELÉTICA:** Pérdida o deformidad total o parcial de partes del cuerpo. (Ej: Ausencia de brazos o piernas, enanismo, etc)
- **VOZ Y HABLA:** Pérdida o dificultad para la emisión de la voz y/o habla. (Ej: Mudo o problemas importantes al hablar)
- **CARDIOVASCULAR:** Limitación o dificultad para realizar actividades físicas que requieren moderado esfuerzo. (Ej: persona infartada del corazón).
- **MENTAL-INTELLECTUAL:** Limitación del desarrollo de las funciones intelectuales. (Ej: Síndrome de down, retardo mental, autismo, etc.)
- **RESPIRATORIA:** Dificultad para caminar al realizar actividades físicas de moderado esfuerzo. (Ej.: personas que requieran de oxígeno terapéutico o artificial para respirar).
- **MENTAL-PSICOSOCIAL:** Limitación para integrar situaciones que permitan establecer relaciones interpersonales y sociales. (Ej.: esquizofrenia, neurosis severa, etc.).

4. LUGAR A DÓNDE ACUDIÓ CUANDO NECESITÓ ATENCIÓN MÉDICA:

Se trata de determinar el sitio de atención médica a donde acudió la persona empadronada durante el año de realización del Censo. Se consideran las siguientes opciones:

- **Instituto Venezolano de los Seguros Sociales (IVSS):** Institución pública, cuya razón de ser es brindar protección de la Seguridad Social a todos los beneficiarios en las contingencias de maternidad, vejez, sobrevivencia, enfermedad, accidentes, incapacidad, invalidez, nupcias, muerte, retiro y cesantía o pérdida de empleo, de manera oportuna y con calidad de excelencia en el servicio prestado, dentro del marco legal que lo regula.
- **Institutos de Previsión Social:** Asociaciones civiles sin fines de lucro, con personalidad jurídica y patrimonio propio, con amplia capacidad para realizar todos los actos de naturaleza civil conducentes al cumplimiento de los beneficios de la previsión social de los afiliados, siendo éstos profesionales de diferentes disciplinas (abogados, médicos, periodistas, ingenieros, entre otros).
- **Consultorio, Clínica u Hospital Privado:** Consultorio: Establecimiento donde uno o varios médicos reciben a los pacientes cuando presentan síntomas de alguna enfermedad. Generalmente los consultorios no tienen sino atención médica diurna. Clínica: Estructura que

contiene varios consultorios médicos, así como áreas de hospitalización, quirófanos, laboratorios y todo tipo de instalaciones médicas de atención integral. Hospital: Estructura de tamaño superior a una clínica por cuanto posee un área de hospitalización mayor, así como mayor cantidad de servicios médicos. En todas las categorías mencionadas, los pacientes o los seguros médicos a los que están afiliados deben pagar por la atención médica recibida.

- **Hospital Público:** Estructura de tamaño superior a una clínica por cuanto posee un área de hospitalización mayor, así como mayor cantidad de servicios médicos. Los servicios médicos que se prestan en este tipo de hospitales, son de carácter gratuito aunque en algunos casos se le solicita al paciente los medicamentos o instrumentos quirúrgicos que vaya a necesitar.
- **Locales de la Misión Barrio Adentro (Módulos CDI, SRI,CAT, Consultorios Populares, etc):** Programa social promovido por el gobierno nacional con la colaboración del gobierno cubano, que se caracteriza por la utilización de profesionales cubanos y venezolanos, para ofrecer servicios de salud a la población venezolana en las zonas pobres del país (llamadas barrios), zonas inaccesibles y que generalmente quedan lejos de los hospitales.
- **Ambulatorio:** Local de pequeño tamaño donde se aplica tratamiento médico básico a los enfermos que no necesitan permanecer ingresados en un hospital. Se conocen también como dispensarios y están adscritos al Ministerio del Poder Popular para la Salud.
- **No necesitó atención médica:** Cuando la persona empadronada indica que no necesitó acudir a ningún centro de atención médica durante los últimos 12 meses.

CARACTERÍSTICAS EDUCATIVAS

▪ ALFABETISMO

Es la capacidad de las personas para leer y escribir un párrafo sencillo en un idioma cualquiera. La UNESCO recomienda su estudio en la población de 10 años y más. Se refiere a la capacidad de las personas mayores de tres años para leer y escribir un párrafo cualquiera en un idioma cualquiera.

LUGAR DE NACIMIENTO

El lugar de nacimiento se refiere al lugar geográfico donde nació la persona empadronada, bien sea en Venezuela o en otro país. En caso de que la persona empadronada haya nacido en otro país, se indaga acerca del año de llegada a la República Bolivariana de Venezuela.

SITUACIÓN CONYUGAL ACTUAL:

Se refiere a la situación de la persona empadronada, en relación con las leyes y costumbres matrimoniales del país. De acuerdo a ello se indaga la situación concreta de hecho de la persona al momento del empadronamiento y no su estado civil legal.

Para la investigación de esta variable se contemplan las siguientes situaciones:

- **Unido(a):** Persona de cualquier estado legal, que vive en estado marital sin haber contraído matrimonio legal con aquella persona con la cual convive.
- **Casado (a):** Persona que ha contraído matrimonio conforme a la ley y que vive con su cónyuge.
- **Soltero (a):** Persona que nunca se ha casado y que no vive en estado marital con otra persona.

- **Separado (a) de unión o de matrimonio:** Persona que está separada de su cónyuge, esposa (o) o compañera (o), y que no vive en estado marital con otra persona.
- **Divorciado (a):** Persona que ha disuelto su matrimonio por la vía legal y no se ha vuelto a casar ni vive en estado marital con otra persona.
- **Viuda (o) de unión o de matrimonio:** Persona que después del fallecimiento de su cónyuge no ha vuelto a contraer matrimonio, ni vive en estado marital con otra persona.

FECUNDIDAD:

Los datos solicitados a las mujeres de 12 años o más permiten la realización de estudios de fecundidad a los niveles geográficos de alcance del Censo. A través de preguntas acerca de la natalidad acumulada y reciente de las mujeres, se puede llegar a la estimación de indicadores más específicos de la capacidad efectiva de reproducción de la población, como son las tasas de fecundidad por grupo de edad y global. Además, mediante el cruce de estos datos con los correspondientes a otras variables también investigadas en el Censo, se pueden realizar estudios de los determinantes sociales y de otra índole de sus niveles y de los cambios que ha experimentado a través del tiempo.

Por medio de las preguntas acerca del total de hijos tenidos y de los hijos tenidos en el año anterior al Censo, realizadas a las mujeres de 12 años o más, es posible estimar por métodos indirectos tasas de fecundidad para todos los niveles geográficos de alcance del Censo. Asimismo, incorporando la pregunta acerca del número de hijos (as) actualmente vivos, se puede estimar el nivel y la tendencia de la mortalidad infantil y juvenil.

- **HIJO NACIDO VIVO**

Se considera hijo nacido vivo a todo recién nacido que haya sido expulsado o extraído del cuerpo de la madre, independientemente de la duración del embarazo, que después de esta separación respira o manifiesta cualquier otro signo de vida, tal como palpitación del corazón, pulsación del cordón umbilical o contracción efectiva de algún músculo sometida a la acción de la voluntad, haya o no sido cortado el cordón umbilical, esté o no adherido a la placenta. También incluye a los hijos que nacieron vivos y murieron inmediatamente después del nacimiento o que no están vivos actualmente y aquellos que están vivos actualmente vivan o no con la madre.